

광릉 숲의 곤충

Insect Diversity of the Gwangneung Forest, Korea

2006. 12.

국립수목원

Korea National Arboretum

발 간 사



최근 지구환경 변화에 따라 많은 생물 종들이 절멸위협에 있거나 사라져 가고 있는 것이 사실입니다. 21세기는 생물 산업과 환경산업이 주도하는 시대가 될 것이라는 석학들의 주장은 자국의 생물자원에 대한 관심과 조사가 그 어느 때보다도 필요하다는 점에 인식을 같이 하고 있습니다. 산림생태계내에서 가장 많은 종수를 차지하고 있으며 식물과 여러 가지 관계를 맺고 살아가는 곤충은 최근 여러 가지 측면에서 그 중요성을 더해 가고 있는 생물군 중 하나입니다.

광릉은 우리나라에서 가장 많은 곤충 종들이 서식하고 있는 생태계의 보고이자 살아있는 자연사박물관이라고 불리우고 있습니다. 특히 우리나라 유일의 천연기념물 곤충인 장수하늘소가 살고 있고 수많은 희귀종을 비롯하여 학술적 가치가 높은 종들이 발견되고 있어 그 어느 지역보다 중요한 곤충연구의 장이며 보전의 터전이라 할 수 있습니다.

국립수목원은 오래전부터 광릉 숲에 서식하는 곤충상을 파악하기 위해 다각적인 조사연구 사업을 추진해 오고 있으며 최근에는 천연기념물인 장수하늘소의 서식실태를 파악하여 보전대책을 강구키 위한 노력도 기울이고 있습니다. 금번에 발간되는 광릉의 곤충은 과거 1900년대 초반부터 현재까지 광릉의 곤충을 대상으로 수행해온 연구결과와 국립수목원의 조사사업을 통해 얻어진 자료를 집대성하여 광릉의 곤충자료를 제시할 목적으로 작성되었습니다.

앞으로 본 자료가 광릉의 곤충을 파악하여 각종 응용연구 및 관련분야에 활용됨은 물론 우리나라를 대표하는 곤충다양성 연구의 초석이 되기를 기대해 마지 않습니다.

끝으로 본 연구자료를 집대성하기까지 시간과 노력을 기울여 내실 있는 책자가 되도록 애써준 관계관들의 노고를 치하드립니다.

2006. 12.

국립수목원장
권은오

머 리 말

광릉 숲은 경기도 포천시 소흘읍과 남양주시 진접읍 그리고 의정부시 민락동의 경계 지점에 위치하고 있으며, 조선 제7대 세조대왕이 문헌 광릉의 부속림 중 일부로 500여년간 황실림으로 엄격하게 관리를 해오다 한일합방 후인 1911년 국유림 구분조사시에 능묘 부속지를 제외한 지역을 "갑종요존예정임야"에 편입시켰는데, 이것이 오늘날의 광릉 숲이 되었다. 다시 1913년에는 임업시험림으로 지정, 묘포가 설치되었고, 1929년에는 임업시험장 광릉출장소가 설치되었으며, 1976년 1월 임업시험장 중부지장으로 승격되었다. 그 후 1983년부터 1987년까지 수목원을 조성하고, 산림박물관을 건립하여, 1987년 4월 5일부터 일반인들에게 공개하기 시작하였다. 뒤를 이어 1989년 산림욕장을 개장하였고, 1991년에는 야생동물원을 개원하여 산림에 대한 대국민 홍보에 지대한 역할을 하여 왔으나, 숲의 보존이 무엇보다도 큰 문제로 제기되면서 1997년부터는 삼림욕장을 폐쇄하였으며, 주말과 공휴일 입장을 제한하고 교육목적으로 5일전 예약제를 도입하여 1일 입장객을 5,000명 이하로 한정하였다.

또한 식물자원의 확보가 세계적인 관심사로 대두되면서, 이에 대처하기 위하여 1999년 5월 24일에는 임업연구원 중부임업시험장 수목원과를 확대 산림청 국립수목원으로 신설된 바 있다.

광릉 숲은 1468년에 조선 7대임금인 세조의 능으로 지정된 이후 현재까지 수백년 동안 잘 보존된 숲으로, 국제적으로 유명한 보존림이다. 특히 이곳은 다양한 수종들이 고루 분포하고 있어 생물다양성 연구의 최적지로 꼽히고 있는 지역이다. 이러한 우수한 환경조건은 많은 방문객들로 인해 매년 악화되어가고 있어, 정부는 지난 1997년 10월부터 이지역의 민간인 출입을 사전에 허가받은 연구목적 외에는 원칙적으로 통제하고 있는 실정이다.

현재까지 광릉지역에는 천연기념물 제218호인 장수하늘소 등 희귀한 곤충류가 많이 서식하고 수십 여종의 신종이 발견되는 등, 실로 곤충학 연구에 있어 의미 있는 지역으로 현재까지 기록된 종수만 하더라도 국내최고의 다양성을 보여주고 있는 곳이기도 하다.

광릉은 희귀동식물의 보고로 알려져 있는 자연 숲이 가장 잘 보전되어 있는 지역이라 할 수 있으며 광릉수목원은 많은 방문객들의 방문이 끊이지 않는 곳이기도 하다. 그러나 현재까지 곤충다양성의 보고인 광릉의 곤충상이 전체적으로 정리된 바는 없으며 일부 분류군에 대해서는 산발적으로 보고된 것들이 대부분인 실정이다. 따라서 매우 다양한 곤충들이 서식하는 광릉일대에서 조사, 보고된 모든 곤충류에 대한 정보를 집대성하는 일은 매우 중요한 일이라 할 수 있다.

금번에 정리되는 광릉의 곤충에 관한 자료는 현재까지 곤충을 대상으로 출판된 모든 문헌을 참고하여 광릉의 곤충을 기록한 자료를 모두 발췌하여 정리함과 동시에 증거표본의 확인을 통해 광릉전체의 곤충 종 목록을 작성하는데 주력하였다. 이 책자가 곤충을 연구하는 연구자는 물론, 각계·각층에 유용하게 활용되기를 기대한다.

2006. 12.

저자일동

- 차 례 -

발 간 사

머 리 말

1. 광릉 숲의 주요 식생 및 분포종 현황	1
2. 광릉 숲의 곤충 연구사	4
3. 광릉 숲의 곤충다양성	6
1) 광릉 숲의 주요 곤충	6
2) 광릉 숲의 보호대상 곤충	9
(1) 천연기념물	9
(2) 보호종	10
3) 광릉 숲 곤충의 신종 및 한국미기록종 보고현황	10
(1) 신종으로 기재된 곤충종	10
(2) 한국미기록종으로 보고된 곤충종	15
(3) 광릉으로 명명된 곤충	30
4. 광릉 숲의 곤충 목록	31
1) Ephemeroptera 하루살이목	31
2) Odonata 잠자리목	32
3) Blattaria 바퀴목	36
4) Mantodea 사마귀목	36
5) Plecoptera 강도래목	36
6) Dermaptera 집게벌레목	37
7) Orthoptera 메뚜기목	37
8) Phasmida 대벌레목	40
9) Thysanoptera 총채벌레목	41

10) Hemiptera 노린재목	42
11) Homoptera 매미목	52
12) Neuroptera 풀잠자리목	57
13) Coleoptera 딱정벌레목	58
14) Hymenoptera 벌목	96
15) Mecoptera 밀들이목	113
16) Diptera 파리목	113
17) Trichoptera 날도래목	126
18) Lepidoptera 나비목	127
5. 참고문헌	221
Abstract	239
주요곤충 화보	241
목 및 과명 색인	252

1. 광릉 숲의 주요 식생 및 분포종 현황

광릉 숲을 흔히 생물다양성의 보고라고 한다. 단위 면적당 가장 다양한 생물상을 가지고 있기 때문이며 더욱이 식물, 곤충은 물론 버섯류 등 이 지역에서만이 볼 수 있는 특별한 생물종들의 분포가 확인되고 있기 때문이다.

식물은 그 가운데 가장 기초적인 서식환경을 조성하는 중요한 요소이다. 일반적으로 광릉 숲은 전형적인 온대중부의 극상에 가까운 숲 형태의 하나를 보여준다는 식물생태적인 측면 이외에도 종 구성과 분포특성은 주변의 여느 지역에서도 볼 수 없는 독특하고도 풍부한 생물상을 보여주고 있으며 이는 이를 토대로 한 곤충과 미생물의 분포로 이어진다.

광릉 숲은 광주산맥의 한 지맥으로 이어진 지역이다. 왕숙천의 지류인 빙아천을 중심으로 동북쪽에는 광릉 숲의 최고봉인 죽엽산(600.6m), 서쪽으로는 천연림의 중심인 소리봉(536.8m)이 물푸레봉으로 이어진 지역을 흔히 광릉 숲이라 하며 중요한 식생을 형성하고 있다.

광릉의 숲은 크게 천연림과 인공림으로 나누어진다. 천연림은 온대중부에 속하는 전형적인 산림식생으로 알려져 있다. 광릉 숲의 형성은 아주 오래전이겠으나 역사적으로는 세조의 능림으로 지정되면서 수 백년 이상을 큰 인위적 간섭 없이 보전되어 왔고 그 이후 우리나라 산림훼손이 대부분 일어난 일제 강점기와 한국전쟁을 피해가면서 적어도 2차림으로 형성된 대다수의 다른 산림과는 다른 생태적으로 매우 중요한 숲으로 자리매김하게 된 것이다. 즉 온대 중부의 고도가 높지 않은 산림에서 적어도 수 백년 이상 숲은 어떻게 변하여 오는지를 볼 수 있는 식생천이의 한 부분을 보여주고 있기 때문이다.

이러한 천연림 지역은 소리봉을 중심으로 하며, 특히 서어나무류와 참나무류를 우점종으로 하는 중점적인 347ha를 학술보전림으로 하여 많은 연구들이 진행되고 있기도 하다. 식생에 대한 의미는 물론 곤충이나 이와 관련된 조류상 등과 연계되어 생태적 가치가 더해진다. 예를 들어 장수하늘소와 같은 특별한 곤충의 섭식 및 번식과 관련되어 있다고 알려져 있는 서어나무 등의 오래된 고사목이 존재하는 이 지역 숲은 다른 곳에서는 찾아보기 어려운 숲이기 때문이다.

이 등(1990)은 이 지역을 식생을 갈참나무-서어나무 군집, 서어나무-갈참나무-소나무군집,

갈참나무-서어나무-까치박달군집, 까치박달등-갈참나무군집으로 크게 구분하였고, 오 등(1991)은 소리봉 지역을 중심으로 한 남서쪽지역의 현존하는 식생을 서어나무군집군으로 보고 그 아래에 서어나무전형군집, 고로쇠나무-고추나무군집, 소나무군집으로 나무어 구분하였으며, 죽엽산을 중심으로 하는 북동쪽 지역은 전체를 서어나무군집군으로 보고 층층나무-박쥐나무군집, 개웃나무-삼주군집으로 분류하여 임분구조를 구분한 바 있다.

이 천연림에 대한 잠재식생으로 능선부와 산복부에서는 서어나무가, 산록부와 계곡 부분을 까치박달이 각각 상층, 중층, 하층에 걸쳐 안정적인 식생을 형성하고 있으며 일부 특수한 지역 즉 산정이나 깊은 계곡과 같은 곳에서는 신갈나무와 층층나무가 나타났고 광릉숲의 천연림은 전체적으로는 신갈나무림, 서어나무림, 가치박달리, 층층나무림 등의 다극상으로 천이의 계열을 예측하고 있다.

김 등(1996)은 광릉 숲 전체에 대한 산림군집을 비교 분석하였는데 천연림은 상층 임상을 형성하는 수종으로는 졸참나무, 신갈나무, 서어나무, 팔배나무, 까치박달 순으로 상대우점도가 높게 나왔으며, 중층에서는 매우 종다양성이 높게 나왔는데 특히 까치박달, 산딸나무, 팔배나무, 서어나무, 회나무, 국수나무, 털팽나무, 쪽동백, 생강나무, 서어나무 고로쇠나무 순으로 높은 상대우점도를 보였다. 하층에서는 애기나리, 단풍취, 고깔제비꽃, 국수나무, 현호색류, 선밀나물의 순이었다.

천연림 가운데는 앞에서 언급한 바와 같은 낙엽 활엽수림을 중심으로 하는 식생이 주를 이루고 있으나 부분적이기는 하지만 소나무 천연집단이 형성되어 남아 있는 식생이 있으며 일부 지역에서는 소나무와 활엽수가 혼효된 상태로 유지되고 있다.

광릉 숲의 인공림은 천연림과는 또 다른 측면에서 매우 의미 있는 숲이다. 일반적인 천연림과는 의도적이고 다양한 상층을 구성하며 이러한 상층임분의 다양성이 다양한 곤충의 서식에도 매우 중요한 요소로 작용할 수 있기 때문이다.

광릉 숲의 인공림은 다른 지역과는 달리 생물 종 구성에 있어서 매우 중요한 의미를 가진다. 일반적인 인공림은 훼손된 산지에 조림사업으로 인한 단순림 형태의 인공림이 대부분이나 광릉 숲의 경우, 매우 다양한 수종이 식재되어 임상을 형성하고 있다. 1913년 지역내 묘포장을 만든 이후, 지난 수 십년간 시험림으로 관리되어오면서 다양한 수종들에 대한 식재가 이루어졌다. 전체적으로 잣나무와 전나무림이 가장 많은 지역을 차지하며 그 다음으로

는 낙엽송, 리기다소나무림의 침엽수가 많은 부분을 차지하지만 은수원사시 들메나무, 자작나무, 물푸레나무, 느티나무 등 다양한 활엽수들이 전시림의 형태로 조성되어 있다.

특히 광릉 숲 지역에 대한 식생분석 결과를 보면, 광릉 숲 인공림의 경우, 상층임분이 다양함은 물론 지속적인 수관관리 등이 이루어지고 있어 중층에서 자연적으로 형성되고 있는 중층식생의 경우, 오래되어 안정된 천연림의 경우보다 오히려 훨씬 다양한 식생이 출현하고 있으며 국수나무, 산뽕나무, 병꽃나무, 두릅나무, 고추나무 등이 상대우점도가 높은 것으로 알려져 있다.

광릉 숲에 출현하는 식물을 살펴보면 1932년 조선총독부 임업시험장에서 조사된 문헌에 총 649종류가 기록된 이후, 1994년엔 814종류, 그리고 2000년 637종류가 조사되었으며 이렇게 조사된 종류를 통합 정리하면 모두 1,073종류(조동광 등, 2000)로 보고하고 있다. 물론 이 가운데는 오래 전, 기록이후 확인되지 않는 분류군이나 분류학적인 검토가 필요한 종들이 포함되어 있어 현재 이러한 연구가 별도로 진행 중에 있다. 이 숫자는 난대림 지역까지 포함한 전체 관속식물의 종류가 4천여 종이라고 추정할 때 작은 면적에서 나타날 수 있는 매우 다양한 식물상이라고 할 수 있다.

특히 광릉 숲에 분포하는 식물종 가운데는 백작약, 삼지구엽초, 홀아비바람꽃, 광릉요강꽃 등 숲의 크기와 산의 높이를 고려할 때 매우 다양한 희귀식물이 분포하며 특히, 광릉요강꽃의 경우 매우 희귀한 자생난초로 광릉 숲이 처음 자생지로 기록되어 있는 종류이며 특산식물인 동시에 희귀식물인 삿갓나리의 경우 광릉 숲이 가장 북쪽의 분포한계지로 판단된다. 그 이외에 자란초, 광릉제비꽃 등 다수의 특산식물들이 분포한다.

곤충은 식물로 이루어진 숲이 서식지이다. 곤충가운데는 특별한 식물종을 먹이로 하거나 산란의 장소로 선택하는 경우도 있으며, 다양한 상층임분은 그 만큼 곤충의 종류마다 각기 요구하는 다양한 서식환경을 제공하게 된다. 따라서 광릉 숲이 가지는 식생의 특성과 다양성으로 인하여 광릉의 숲이 곤충의 분포에 있어서 그 의미와 가치를 가지게 되는 가장 결정적인 요소가 되었다고 생각된다.

2. 광릉 숲의 곤충 연구사

광릉 숲에 서식하는 곤충에 대한 기록은 임업시험장(1932)에서 발간한 “광릉시험림의 일반”에 일반 곤충류를 중심으로 320종의 목록이 작성된 것이 최초라 할 수 있다. 이후 임업시험장(1959)에서 발간한 “광릉시험림요람 (곤충편)”에 634종의 곤충류가 수록되면서 비교적 곤충상에 대한 기본적인 윤곽이 잡히기 시작했다. 또한 최근 임업연구원(1994)에서 발간한 “광릉시험림 (곤충편)”에는 총 2,000여종이 정리되어 단일 지역으로서는 국내 최고의 곤충다양성을 보이는 것으로 조사되었다. 이와 같은 일련의 자료를 종합하여 최근의 알려지고 있는 광릉 숲의 곤충 종수는 2,439종(국립수목원 1999)으로 기록되고 있다. 이외에도, 최근 산림청내 연구진들이 잇달아 발간한 임업연구원 소장 곤충목록 1, 2편(Lee 등 1996; Shin 등 2000)에 게재된 목록에 많은 종들이 광릉에서 채집된 표본들이 포함되어 있어 광릉의 곤충상을 파악하는데 중요한 자료로 활용되고 있다.

<표 1> 광릉의 곤충류 출전 문헌 및 조사대상 학술지

자료 출처	조사 대상	내용
임업연구원	임업시험장(1932)	광릉시험림의 일반 (곤충편)
”	임업시험장(1959)	광릉시험림요람 (곤충편)
”	임업연구원(1994)	광릉시험림 (곤충편)
문교부(도감)	1970, 1971, 1972, 1979, 1982, 1983.	곤충류 (III, IV, V, VII, VIII, IX)
한국응용곤충학회	한국응용곤충학회지 (1962-2005) (=한국식물보호학회지)	곤충분류연구논문
”	J. Asia Pacific Entomol. (1998-2005)	”
한국나비학회	한국나비학회지 (1986-2005)	”
한국자연사박물관학회	생물과 자연 (1970-1991)	”
한국곤충분류연구회	Insecta Koreana (1982-2003)	”
한국동물분류학회	한국동물분류학회지(1986-2005)	”
한국곤충학회	Entomological Research(1971-2005) (=한국곤충학회지)	”
한국생물과학협회	Integrative Bioscience (1997-2005) (=Korean J. Biol. Sci.)	”
한국곤충연구소	Ent. Res. Bull. (1981-1997)	”

또한 곤충다양성이 높은 광릉지역에서 채집된 곤충표본을 토대로 여러 곤충전문가들이 주요 곤충관련 학술지에 논문을 발표함으로써 많은 논문들에 광릉이 채집지로 기록되고 있다. 이외에도 각종 생물상 연구지 및 국립산림과학원의 산림과학논문집 등과 같이 부분적으로 분류학 논문을 다룬 잡지에도 광릉산 곤충을 다룬 논문들이 부분적으로 수록되어 있다. 또한 최근 한국곤충분류연구회에서 역점사업으로 추진하고 있는 곤충분류군별 모노그래프 책자로서 가장 최근에 발간된 자료를 포함한 약 20여권의 자료집이 발간되었는데 이들 자료에는 곤충종별로 표본기록을 수록하고 있으며 광릉에서 채집된 표본기록들이 다수 포함되어 있다.

이번조사에는 위의 자료 외에도 가능한 모든 자료를 검색하여 광릉표본을 재료로 한 연구결과들을 포함시키도록 노력을 기울였다. 또한 국외 발표자료는 자료조사의 어려움으로 금번의 조사과정에서는 나비목 곤충에 한하여 자료를 수집하였다. 이외에도 과거 자료 중 국외인이나, 국내학자들이 광릉 분포종을 다루어 논문을 발표한 것도 일부 있다.

이와 같이 긴 세월동안 각종 논문집이나 책자 등을 통해 광릉의 곤충들이 부분적으로 다루어지거나 곤충분류학 논문에 광릉표본이 인용되어 왔다. 국내에서 최고의 곤충다양성을 보인다는 광릉지역에서 기존까지의 곤충종수는 2,439종으로 이는 임업연구원(1994)의 자료에 기초한 것이다. 그러나 전술한 바와 같이 각종 연구논문집이나 자료집에 부분적으로 포함되었던 자료들 중 누락된 것들도 많이 있어 금번 조사기간 동안 각 종별로 발췌하여 정리하고 한편으로는 현재까지 채집되어온 곤충표본들을 검토하여 본 자료에 포함시켜 최대한 충실한 자료가 되도록 노력하였다.

3. 광릉 숲의 곤충다양성

광릉 숲은 500여년 동안 잘 보존된 지역으로 자연경관이 풍부하여 곤충의 서식환경으로 적합한 지역이다. 지역적으로도 주위의 천마산, 주금산, 왕방산 등과 이어져 풍부한 곤충분포상을 형성하고 있다. 광릉의 곤충상은 나비목 등 지엽적인 분류군에서 종 수준에서의 보고가 활발한 반면 종합적인 보고는 금번이 처음이다.

1) 광릉 숲의 주요 곤충

금번 조사결과로 정리된 광릉산 곤충류는 총 18목 257과 3,925종으로 정리되었다. 이는 기존까지 알려져 왔던 2,439종(국립수목원 1999)에 비하면 1,486종이 추가되는 것으로, 2000년도 이후 국립수목원에서 집중적으로 추진해온 광릉 숲 곤충상 연구의 결과라 할 수 있다. 이러한 수치는 한국산 전체종수인 477과 11,093종(한국곤충명집 1994)에 비하면 35.4%에 달하는 수치로서, 국내에서는 최고로 높은 곤충다양성을 보여주는 것으로 나타났다.

이 중 나비목 곤충은 53과 1,931종으로 곤충 중에서 가장 종수가 다양한 딱정벌레목의 60과 844종에 비해 다양성이 훨씬 높게 나타나고 있다. 이는 광릉 숲의 곤충다양성 특성이라기 보다는 현재까지 주로 산림 서식성 나비목 곤충류에 대한 연구가 상대적으로 활발하게 이루어져 왔기 때문인 것으로 판단된다. 곤충류 중 다양성이 높은 분류군들인 벌목과 파리목 등의 다양성이 상대적으로 낮은 25과 364종과 29과 267종 등으로 낮은 것도 이러한 이유 때문으로 사료된다. 따라서 앞으로 다양한 분류군에 대한 연구가 진행된다면 광릉 숲에 분포하는 곤충종수는 현재의 3,925종 보다는 훨씬 더 많이 추가될 것으로 생각된다.

<표 2>는 광릉과 우리나라의 주요 국립공원들의 곤충다양성을 비교한 것이다. 광릉의 경우 3,925종이 분포하는 반면, 비교지역으로 선정된 설악산을 비롯한 5개 국립공원의 분포종은 607-1,572종 이었다. 특히 설악산이나 한라산 등은 관광지이며 이에 따라 많은 조사가 장기간에 걸쳐 이루어져 온 결과임을 감안할 때 광릉일대의 곤충다양성은 우리나라의 그 어느 지역보다도 곤충다양성이 매우 높다는 사실을 알 수 있다. 이처럼 광릉숲의 곤충이 다양한 것은 우선 세조능림으로 지정된 1468년 이래 이 숲이 정부주도하에 체계적으로 관리되고 보존되어왔기 때문이라고 할 수 있다. 특히 한국전쟁 동안에도 숲의 피해가 경미했다는 점도

곤충상의 보존에 매우 다행한 일이라 할 수 있다. 다른 국립공원들의 숲이 대부분 천연림인데 반해 광릉 숲은 천연림과 아울러 다양한 수종의 조림지가 적절히 배분되어 있어 임상이나 서식처의 다양성이 월등히 높아져 보다 많은 곤충들의 서식이 가능해졌기 때문이라고도 볼 수 있다 (권, 1996).

<표 2> 광릉과 주요 국립공원의 곤충다양성

지역	목 수	과 수	종 수	문헌
광릉	18	257	3,925	국립수목원 2006(금번조사)
설악산	13	184	1,301	환경처, 1989
오대산	11	134	717	"
소백산	16	147	932	"
속리산	11	117	607	자연보존협회, 1995
한라산	25	194	1,572	이 등, 1985

광릉에서의 분포기록이나 증거표본자료를 근거로 작성한 광릉산 곤충목록인 3,925종을 분류군별로 살펴보면, 나비목이 53과 1,931종으로 가장 많았고 그 다음으로 딱정벌레목이 60과 844종, 벌목이 25과 364종, 파리목이 29과 267종 등의 순으로 조사되었다.

이와 같이 나비목의 기록종수가 우리나라 전체종수의 69%에 이를 정도로 높은 것은 과거부터 장기간에 걸쳐 여러 전문가들이 활발한 연구를 추진해왔기 때문인 것으로 생각된다. 앞으로는 이들 기존자료를 토대로 산림생태계 내에서의 먹이식물이나 생태적 특성과 연관한 연구들이 이루어진다면 학술적으로 의미 있는 결과들이 도출될 것으로 기대된다.

우리나라에서 나비목과 같이 곤충 중에서 많은 종수가 기록되고 있는 딱정벌레목, 벌목, 파리목 등의 그룹들도 적극적인 조사가 실시된다면 이와 같은 수준의 다양성을 보일 것으로 기대되며, 광릉 숲이 진정한 곤충다양성의 장으로서의 그 가치를 높이려면 다른 분류군에 대한 집중적인 연구도 필요할 것으로 판단된다. 이외에도 우리나라 전체 기록종수 대비 광릉 분포율의 측면에서 살펴보면 사마귀목 곤충은 100%가 광릉에 서식하는 것으로 나타났고, 나비목이 69.1%, 잠자리목 63.8%, 하루살이목 61.1%, 대벌레목 60% 등의 순으로 나타났으며 전체적으로 기록된 목수준의 분류군에서 평균 35.4%로 높게 조사되었다.

<표 3> 한국산 곤충 및 광릉분포 곤충종수 비교

목명	전세계 (W)	한국 (K)		광릉 (G)		
	종수	과수	종수	과수	종수	G/K(%)
Protura 낮벌이목	450	3	22			
Collembola 툯토기목	5,000	9	184			
Diplura 줌벌이목	250	1	2			
Thysanura 줌목	750	1	1			
Microcoryphia 돌줌목	300	1	4			
Ephemeropter 하루살이목	2,100	9	36	6	22	61.1
Odonata 잠자리목	5,000	9	94	9	60	63.8
Grylloblattodea 귀뚜라미붙이목	23	1	5			
Blattaria 바퀴목	3,342	2	7	2	2	28.6
Mantodea 사마귀목	1,800	1	4	1	4	100
Isoptera 흰개미목	2,100	1	1			
Plecoptera 강도래목	1,500	7	12	2	5	41.7
Dermaptera 집게벌레목	1,500	5	19	2	6	31.6
Orthoptera 메뚜기목	20,000	12	129	9	59	45.7
Phasmida 대벌레목	2,500	3	5	2	3	60.0
Psocoptera 다드미벌레목	2,600	5	12			
Mallophaga 털이목	2,800	5	14			
Anoplura 이목	500	6	10			
Thysanoptera 총채벌레목	6,000	3	50	2	15	30.0
Hemiptera 노린재목	35,000	38	608	24	194	31.9
Homoptera 매미목	44,000	49	1,094	18	119	10.9
Neuroptera 풀잠자리목	4,450	10	40	6	14	35.0
Coleoptera 딱정벌레목	340,577	99	2,873	60	844	29.4
Hymenoptera 벌목	137,609	46	1,899	25	364	19.2
Mecoptera 밀들이목	470	2	11	1	4	36.4
Siphonaptera 벼룩목	1,750	6	37			
Diptera 파리목	96,620	64	1,100	29	267	24.3
Trichoptera 날도래목	7,000	10	26	6	12	46.2
Lepidoptera 나비목	137,043	69	2,794	53	1,931	69.1
계	863,034	477	11,093	257	3,925	35.4%

* Source : Gwangleung: 현재까지 보고된 도감, 연구논문, 연구보고서, 목록집을 총망라하여 광릉분포로 기록되어 있는 종들의 분류군별 목록을 작성. Korea: 한국곤충명집(1994), World: Synopsis and Classification of living organism, S. P. Parker, 1982 (*Homoptera 13과 46종 포함 됨).

2) 광릉 숲의 보호대상 곤충

현재 법적으로 보호되고 있는 곤충 중 광릉에 서식하고 곤충 종들에 대해서 정리해 보면 아래와 같다. 물론 광릉 숲에 서식하는 곤충들 중 희귀하거나 중요한 종들이 많이 있지만 여기에서는 최근에 보호종으로 지정되어 있는 종들을 위주로 열거하였으며, 그 외의 다른 중요 종들은 추후 관련 학술연구와 병행하여 체계적으로 연구되어야 할 것이다.

(1) 천연기념물

우리나라 유일의 천연기념물 곤충종인 장수하늘소는 현재 광릉 숲에서만 그 서식여부가 확인되고 있는 종으로 최근 2006년도 8월에도 암컷 1개체가 확인되어 현재시점까지도 서식하고 있는 것으로 파악되고 있다(변 등, 2006). 그러나 최근 신중하지 않은 성급한 복원사업 등은 오히려 취약한 본 종의 생존을 위협할 수 있으므로 더욱 출입통제를 강화하여 어느 정도 자연 밀도가 증가할 때까지 보호해 주어야 할 것이다.

<표 4> 1980년대 이후 광릉일대에서의 장수하늘소 발견상황

발견장소	발견일시	발견자	비고	참고문헌
광릉	1983년 8월 3일	수목원 직원	목격	권, 1996
극상림 입도	1987년 8월말	MBC제작팀	영상촬영	"
광릉	1991년 8월 30일	수목원 직원	목격	"
광릉내	1996년 하기(8월추정)	모방송국 제작팀	목격	"
수목원	1996년 하기(8월추정)	모 사진작가	사진촬영	"
비득재	1997년 하기(8월추정)	주민	목격	"
국립수목원	1999년 8월 25일	국립수목원 직원	목격 촬영	자체조사
"	2001년 8월초	산림청 공보팀	사체목격, 촬영	제보
"	2002년 7월하순	주민	목격, 촬영	"
"	2003년 10월 17일	국립수목원 직원	9월산란추정, 촬영	자체조사
"	2006년 8월 24일	방문객	목격, 촬영	자체조사, 제보

※ 목격이나 촬영된 개체들은 확인 후 방사됨.

(2) 보호종

현재 우리나라에서 법적으로 보호하고 있는 곤충종은 멸종위기 동식물에 1급에는 장수하늘소, 두점박이사슴벌레, 수염풍뎅이, 상재나비, 산굴뚝나비 등 5종과 2급에는 꼬마잠자리, 고려집게벌레, 닳무늬길앞잡이, 물장군, 주홍길앞잡이, 멧조롱박딱정벌레, 소똥구리, 비단벌레, 울도하늘소, 큰자색호랑꽃무지, 깊은산부전나비, 쌍꼬리부전나비, 애기빨소똥구리, 왕은점표범나비, 붉은점모시나비 등 15종이 지정되어 있다. 이중에서 광릉에서 분포기록이 있거나 서식하고 있는 종들은 물장군, 소똥구리, 쌍꼬리부전나비, 왕은점표범나비, 붉은점모시나비 등 6종으로 조사되었다. 광릉지역이 이들 보호종들의 서식처로서의 역할을 한다는 점에서도 그 중요성이 있겠으나 앞으로도 이들 종들에 대한 정밀한 실태조사나 모니터링이 실시되어 정확한 생태 및 보존에 대한 대책도 병행하여 추진되는 것이 바람직 할 것으로 판단된다.

3) 광릉 숲 곤충의 신종 및 한국미기록종 보고현황

(1) 신종으로 기재된 곤충종

광릉숲에 서식하는 곤충류는 그 종수도 국내 최고이지만 이들 중에는 학술적 가치가 높은 종들이 다수 포함되는데, 계통학상으로 큰 의미를 가지는 신종이나 미기록종들 중 수많은 종들이 광릉에서 발견되었기 때문이다.

현재까지 광릉지역에서 채집되어 신종으로 기재보고된 종수는 총 26과 53종으로 비교적 많은 종으로 나타났다. 신종의 경우는 한국고유종의 가능성이 매우 높을 뿐만 아니라, 분포지역이 광릉지역 국지분포종의 경우는 전 세계적으로 서식지가 광릉밖에 없다는 점에서 그 의미가 크다 할 수 있다. 현재까지 기재된 광릉산 신종 53종 중에는 나비목이 36종으로 가장 많았고 이외에 벌목이 7종, 딱정벌레목이 6종 등의 순이며 상위분류군인 과별로는 나비목이 11과, 벌목이 6과, 딱정벌레목이 6과 등으로 조사되었다. 이와 같이 많은 신종들이 광릉숲에서 발견되어 보고되었다는 사실은 광릉 숲이 학술적으로 대단히 중요한 지역으로, 광릉 숲을 단순히 레크리에이션의 측면에서 바라보아서는 안 되는 점을 강조하는 것이라 할 수 있다. 단, 여기에서 광릉특산종으로 기재된 종들은 현재까지의 보고현황을 토대로 한 것이므로 추후 광릉이외의 지역에서의 분포파악 여부에 따라 변경될 수도 있음을 밝혀둔다.

<표 5> 광릉지역에서 신종으로 기재된 곤충 종수

목 명(目名)	과 수	종 수	비 고
1. Coleoptera 딱정벌레목	6	6	
2. Diptera 파리목	2	3	
3. Homoptera 매미목	1	1	
4. Hymenoptera 벌목	6	7	
5. Lepidoptera 나비목	11	36	
	26	53	

(가) 딱정벌레목

딱정벌레목 중에서 광릉산 신종은 먼지벌레과의 민길쪽먼지벌레, 방아벌레과의 꼬마빗살방아벌레, 바구미과의 알락밤바구미 등 6종으로 이들은 광릉지역이외에 소백산, 가야산, 관악산, 통도사 등에서도 부모식표본이 채집된 바 있다. 특히 딱정벌레목은 전 세계적으로 기록된 종수가 가장 많은 곤충군으로 앞으로도 지속적인 연구가 수행될 경우 현재까지 알려진 종들보다 훨씬 더 많은 신분류군들이 발견될 것으로 기대되고 있다.

이 중 최근에 신종으로 기재된 사슴벌레붙이는 광릉에서만 서식하는 종으로 외국종으로부터 새로운 종으로 분화되었을 것이라는 학계의 주장이 제기되고 있는 학술적 중요종이다.

<표 6> 딱정벌레목 중 신종으로 기재발표된 종

과명(科名)	학명(學名)	국명(國名)	분포지역
Harpalidae 먼지벌레과	<i>Pterostichus truncatus</i> Park et Kwon, 1996	민길쪽먼지벌레	소백산, 가야산
Elateridae 방아벌레과	<i>Melanotus coreanus</i> Lee, Woo, & Kwon, 1999	꼬마빗살방아벌레	관악산 등
Curculionidae 바구미과	<i>Curculio flavidorsum</i> Kwon & Lee, 1990	알락밤바구미	통도사 등
Passalidae 사슴벌레붙이과	<i>Leptaulax koreanus</i> Nomura, Kon, Johki et Lee, 1993	사슴벌레붙이	광릉특산종
Anthribidae 소바구미과	<i>Platystomos sellatus longicrus</i> Park et al., 2001	우리흰별소바구미	남산 등
Cantharidae 병대벌레과	<i>Podabrus fragiliformis</i> Kim & Kim, 2000		도봉산 등

(나) 파리목

파리목에 속하는 곤충 중에서 광릉산 신종은 과실파리과에 속하는 시골과실파리, 맵시과실파리, 긴배풍뎡이파리 등 3종으로 이들 중 과실파리류는 우리나라 외에 일본 등지에서, 긴배풍뎡이파리는 광릉 이외에 소백산, 산청 등지에서도 분포가 확인되고 있다.

<표 7> 파리목 중 신종으로 기재발표된 종

과명(科名)	학명(學名)	국명(國名)	분포지역
Tephritidae 과실파리과	<i>Acidiella pachypogon</i> (Ito) = <i>Pogonangelus assimilis</i> Kwon, 1985	시골과실파리	일본 등
	<i>Nemeurinus leucocelis</i> Ito = <i>Syusiroitooa maculipennis</i> Kwon, 1985	맵시과실파리	일본 등
Pyrgotidae 풍뎡이파리과	<i>Adapsilia longicaudata</i> Kim et Han, 2001	긴배풍뎡이파리	소백산, 산청

(다) 매미목

매미목은 구기가 식물의 즙액을 흡즙하는 습성을 가지는 곤충군으로 현재까지 매미충과의 갈고리황백매미충 1종이 광릉산 신종으로 기재된 바 있으며, 광릉이외에도 내장산, 백암산 등지에 분포하는 것으로 알려져 있다.

<표 8> 매미목 중 신종으로 기재발표된 종

과명(科名)	학명(學名)	국명(國名)	분포지역
Cicadellidae 매미충과	<i>Pagaronia hamata</i> Choe, 1980	갈고리황백매미충	내장산, 백암산 등

(라) 벌목

벌목 곤충은 딱정벌레목, 나비목 등과 함께 가장 분류군의 크기가 큰 곤충군 중 하나로 크게는 벌아목과 잎벌아목으로 구분된다. 광릉산으로서 신종기재된 벌목 곤충은 납작잎벌과의 잣나무넓적잎벌, 잎벌과의 똥보줄잎벌, 호리병벌과의 *Stenodynerus tergitus* Kim, 그리고 꿀벌과의 큰점애꽃벌, 털애꽃벌 등 6과 7종에 이르며 이들 역시 국내에서 광릉지역 이외에 홍천, 청평, 포천, 화천 등지에도 분포하는 것으로 조사되었다. 또한 고치벌과의 *Pauesia gwangleungensis* Starý는 현재까지 광릉에서만 분포가 확인되고 있는 천적자원으로

판단된다.

<표 9> 벌목 중 신종으로 기재발표된 종

과명(科名)	학명(學名)	국명(國名)	분포지역
Pamphiliidae 납작잎벌과	<i>Acantholyda parki</i> Shinohara & Byun, 1996	жат나무넓적잎벌	홍천 등
Tenthredinidae 잎벌과	<i>Pseudostromboceros suis</i> Lee et Ryu, 1996	똥보줄잎벌	청평 등
Eumenidae 호리병벌과	<i>Stenodynerus tergitus</i> Kim, 1999		포천
Apidae 꿀벌과	<i>Andrena magnipunctata</i> Kim & Kim, 1989 <i>Andrena plumosa</i> Kim & Kim, 1989	큰점애꽃벌 털애꽃벌	보광사 등 화천 등
Braconidae 고치벌과	<i>Pauesia gwangleungensis</i> Starý, 2001		광릉특산종
Vespidae 말벌과	<i>Polistes tenuispunctia</i> Kim, 2001	민쌍살벌	천마산 등

(마) 나비목

나비목 곤충은 딱정벌레목과 함께 기록종수가 가장 많은 분류군으로 유충시기에는 각종 식물을 먹이로 하고 성충시기에는 식물의 화분을 매개하는 역할을 하는 등 산림생태계내에서 중요한 역할을 하는 곤충군으로 알려져 있다. 나비목은 크게 나비류와 나방류로 나뉘며 나방류가 나비류에 비해 훨씬 더 많은 종들이 알려져 있다.

광릉산 곤충 중 신종으로 기재된 나비목 곤충종수는 총 36종에 이르며 광릉산으로 신종 기재된 곤충 중 가장 많은 종수를 차지했다.

광릉산 나비목 곤충으로 신종기재된 곤충들은 빨나방과가 10종, 잎말이나방과가 6종으로 가장 활발히 연구된 분류군으로서 주로 국내에서 연구가 활발한 분류군에서 많은 종수가 기재되었다. 이외에도 곡나방과 1종, 곡식좀나방과 3종, 원빨나방과 4종, 빨나방붙이과 1종, 밑두리빨나방과 2종, 창나방과 1종 등 주로 미소나방류가 주류를 이루었으며, 대시류에서도 자나방과 4종, 박각시과 2종, 밤나방과 2종 등이 신종으로 기재된 것은 광릉이 곤충연구에 매우 중요한 지역임을 보여 주고 있다.

특히 꼬마노랑잎말이나방을 비롯한 10종은 현재까지 광릉에서만 분포가 확인되는 종으로서 이들이 한국특산종일 뿐만 아니라 한국내에서도 광릉지역에만 분포하는 종이므로 계통연구 및 동물지리학적 측면에서도 관련 연구에 중요한 자료로 이용될 것으로 사료된다.

<표 10> 나비목 중 신종으로 기재 발표된 종

과명(科名)	학명(學名)	국명(國名)	분포지역
Incurvariidae 꼭나방과	<i>Adela coreana</i> Matsumura, 1931		광릉특산종
Tortricidae 잎말이나방과	<i>Acleris obligatoria</i> Park & Razowski, 1991 <i>Acleris praeterita</i> Park & Razowski, 1991 <i>Immariana acutiella</i> Park & Byun, 1991 <i>Kawabeia fuscofasciata</i> Park & Byun, 1991 <i>Kawabeia paraignavana</i> Park & Byun, 1991 <i>Lobesia pyriformis</i> Bae & Park, 1992	꼬마노랑잎말이나방 원추무늬잎말이나방 뽕족날개잎말이나방 검정무늬잎말이나방 어리무늬잎말이나방 뽕족무늬애기잎말이나방	광릉특산종 춘천 광릉특산종 광릉특산종 광릉특산종 춘천
Tineidae 곡식좀나방과	<i>Ceratuncus orientanus</i> Ponomarenko & Park, 1996 <i>Geronitha nanhaensis</i> Ponomarenko & Park, 1996 <i>Mroptuga parabucephala</i> Ponomarenko & Park, 1996		광릉특산종 남해 광릉특산종
Oecophoridae 원뿔나방과	<i>Promalactis auriella</i> Park and Park, 1998 <i>Promalactis striola</i> Park and Park, 1998 <i>Promalactis bitaenia</i> Park and Park, 1998 <i>Autosticha pyungyangensis</i> Park and Wu, 2003	칼무늬원뿔나방 금빛날개원뿔나방 두줄띠원뿔나방	광릉특산종 백담사 오봉산 등 춘천, 점봉산, 등
Lecithoceridae 뿔나방붙이과	<i>Scythropiodes hamatellus</i> Park & Wu, 1997		소요산 등
Gelechiidae 뿔나방과	<i>Aristotelia mesotenebrella</i> Park, 1990 <i>Bryotropha svenssoni</i> Park, 1984 <i>Faristenia jumbongae</i> Park, 1993 <i>Parachronistis jiriensis</i> Park, 1985 <i>Parachronistis sellaris</i> Park, 1985 <i>Parastenolechia albicapitella</i> Park, 2000 <i>Pseudotelphusa acrobrunella</i> Park, 1992 <i>Teleiodes deogyusanae</i> Park, 1992 <i>Teleiodes longivalvella</i> Park, 1992 <i>Brachyachma albilinella</i> Park, 1990	외줄수염뿔나방 외털마디뿔나방 흰무늬털수염뿔나방 털주머니꼬마뿔나방 털주머니뿔나방 흰날개뿔나방 오렌지비늘뿔나방 노랑무늬애비늘뿔나방 긴꼬리비늘뿔나방 앞테두리흰줄뿔나방	청평 등 수원 등 점봉산 등 무주 등 덕유산 등 수원, 거제도 등 양양 등 청계산 등 춘천 등 춘천 등
Blastobasidae 밑두리뿔나방과	<i>Neoblastobasis biceratala</i> (Park, 1984) <i>Pseudohypatopa longicornutella</i> Park, 1989	쌍돛기밑두리뿔나방 두점밑두리뿔나방	광릉특산종 서울 청량리 등
Thyrididae 창나방과	<i>Thyris fenestrella seoulensis</i> Park et Byun, 1990	깜둥이창나방	천마산 등
Geometridae 자나방과	<i>Ninodes albiarius</i> Beljaev & Park, 1998 <i>Proteostrenia falcicula</i> Beljaev & Park, 1998 <i>Psilalcis keytiparki</i> Beljaev & Stüning, 2000 <i>Maxates sungbokahni</i> Beljaev & Oh, 2001	성복제비푸른자나방	내장산 등 홍천 등 중국 상하이 등 수원 등
Sphingidae 박각시과	<i>Hemaris</i> sp. Park et al., 1999 <i>Ambulyx japonica koreana</i> Inoue, 1993	갈고리박각시	광릉특산종 내장산 등
Noctuidae 밤나방과	<i>Mataomera esiahni</i> Sohn & Ronkay, 2001 <i>Nola longicosta</i> Oh, 2001	성복불결꼬마뿔나방 긴날개선비혹나방	춘천 등 양양

(2) 한국미기록종으로 보고된 곤충종

우리나라에서는 분포가 처음으로 확인되는 종인 한국미기록종 중 광릉에서 조사된 표본을 토대로 보고된 종은 293종에 이르는데, 이와 같은 높은 미기록종수는 국내 어느 곳과도 비교가 안될 정도로 많은 수치이다.

이들 중에서 나비목이 26과 233종으로 거의 대부분을 차지하였는데, 이와 같은 이유는 현재까지 광릉 숲에서 나비목에 관한 연구가 연구의 기간이나 집중도에 있어 다른 분류군에 비해 매우 깊이가 있기 때문인 것으로 사료된다. 따라서 다른 분류군들 중 곤충다양성이 높은 것으로 알려진 딱정벌레목이나 벌목, 파리목 등과 같은 곤충군들에 대한 연구가 추가적으로 수행될 경우 현재보다 훨씬 더 많은 미기록종들이 발견될 것으로 기대된다. 단, 여기에서 광릉지역종으로 기재된 종들은 현재까지의 보고현황을 토대로 한 것이므로 추후 광릉이외의 지역에서의 분포파악 여부에 따라 변경될 수도 있음을 밝혀둔다.

<표 11> 광릉지역에서 한국미기록종으로 기록된 곤충류

목 명(目名)	과 수	종 수	비 고
1. Coleoptera 딱정벌레목	10	14	
2. Dermaptera 집게벌레목	1	1	
3. Diptera 파리목	2	15	
4. Homoptera 매미목	1	1	
5. Hymenoptera 벌목	7	23	
6. Lepidoptera 나비목	26	233	
7. Orthoptera 메뚜기목	1	1	
8. Thysanoptera 총채벌레목	2	2	
9. Trichoptera 날도래목	1	3	
	51	293	

(가) 딱정벌레목

딱정벌레목은 곤충 중 전세계적으로 가장 많은 종수가 기록되어 있는 분류군으로 우리나라에서는 2,800여종이 기록되어 있으며, 광릉산으로는 844종이 알려져 있다. 광릉에서 채집된 표본을 근거로 하여 한국미기록종으로 보고된 종은 <표 11>과 같이 10과 14종으로 나

비목이나 별목에 비해 비교적 적은 수치이다. 최근 연구가 활발히 이루어지고 있는 딱정벌레과, 잎벌레과, 반날개과 등을 비롯한 산림 서식성 곤충류에 대한 연구가 활발히 이루어질 경우 현재보다 훨씬 많은 종수가 추가로 보고될 것으로 기대되는 분류군이다.

<표 12> 딱정벌레목 중 한국 미기록종으로 발표된 종

과명(科名)	학명(學名)	국명(國名)	분포지역
Dytiscidae 물방개과	<i>Guignotus japonicus</i> (Sharp) <i>Neonectes natrix</i> (Sharp) <i>Potamonectes hostilis</i> (Sharp)	꼬마물방개 노랑무늬물방개 흑외줄물방개	조치원, 청주 등 태백산, 백운산 등 조치원, 양수리 등
Staphylinidae 반날개과	<i>Oxyporus crocatus</i> Fauvel	황토입치레반날개	점봉산 등
Cetoniidae 꽃무지과	<i>Protaetia mandschuriensis</i> (Schürhoff)	만주점박이꽃무지	가평 등
Cantharidae 병대벌레과	<i>Silis triimpressa</i> Pic		태백 등
Attelabidae 거위벌레과	<i>Apoderus balteatus</i> Roelofs <i>Apoderus humerosus</i> Motschulsky <i>Apoderus sharpi</i> Voss	갈색무늬거위벌레 노랑무늬거위벌레 샤프거우벌레	용문산 등 평창 등 홍천 등
Curculionidae 바구미과	<i>Ceutorhynchus diffusus</i> (Hustache)	초록좁쌀바구미	수원 등
Lycidae 홍반디과	<i>Lycostomus semiellipticus</i> Reitter	어리홍반디	평창, 계룡산 등
Scolytidae 나무좀과	<i>Xylosandrus borealis</i> Nobuchi	동백나무좀	?광릉지역종
Anthribidae 소바구미과	<i>Androcera flavellicornis</i> (Sharp)	표범무늬소바구미	?광릉지역종
Melandryidae 긴썩덩벌레과	<i>Dircaea erotyloides</i> Lewis	알긴썩덩벌레	홍릉, 춘천, 한라산

(나) 집게벌레목

집게벌레목은 우리나라에서는 19종정도가 기록되어 있는 작은 분류군으로 광릉지역에는 6종이 보고되어 있다. 광릉지역에서는 1종이 우리나라 미기록종으로 보고된 바 있는데 이들은 현재까지 채집지가 광릉만으로 알려져 있어, 지역적분포종으로 추정된다.

<표 13> 집게벌레목 중 한국미기록종으로 발표된 종

과명(科名)	학명(學名)	국명(國名)	분포지역
Anisolabididae 민집게벌레과	<i>Gonolabis distinta</i> (Nishikawa)	흙빛배통통집게벌레	광릉지역중

(다) 파리목

일반적으로 파리목 곤충은 비위생적인 곤충으로 인식되고 있지만 실제로는 화분을 매개하는 매개자 또는 해충을 잡아먹는 천적의 역할을 하는, 생태계내에서 다양한 역할을 하는 곤충군이다. 현재까지 전세계적으로 10만여종이 기재될 만큼 다양한 곤충으로 우리나라에는 1,000여종이 보고되어 있다.

<표 14> 파리목 중 한국 미기록종으로 발표된 종

과명(科名)	학명(學名)	국명(國名)	기타채집지역
Syrphidae 꽃등에과	<i>Cheilosia ochripes</i> Shiraki <i>Helophilus zodinus</i> Matsumura <i>Microdon oitanus</i> Shiraki <i>Syritta orientalis</i> Macquart <i>Tennostoma vespiforme</i> (Linne) <i>Volucella suzukii</i> Matsumura <i>Xylota frontalis</i> (Shiraki et Edashige)	뒷가슴가시털별꽃등에 수중다리불이꽃등에 왕개미꽃등에 도래마다가시꽃등에 말벌꽃등에 장수말벌집대모꽃등에 알락허리꽃등에	대암산 등 광릉지역중? 광릉지역중? 광릉지역중? 광릉지역중? 광릉지역중? 속리산 등
Tachinidae 기생파리과	<i>Peleteria propinqua</i> (Zimin) <i>Peleteria semiglabra</i> (Zimin) <i>Peleteria varia</i> (Fabricius) <i>Serouillia trigonophora</i> (Zimin) <i>Serouillia ursina</i> (Meigen) <i>Tachina amurensis</i> (Zimin) <i>Tachina luteola</i> Coquillett <i>Tachina vernalis</i> (Robineau-Desvoidy)	테수염기생파리 검정수염기생파리 민수염기생파리 뒷박털기생파리 털기생파리 아무르털기생파리 노랑털기생파리 민등줄기생파리	백담사 등 북한산 등 치악산 등 용문사 등 수리산 등 축령산 등 가막산 등 검단산 등

광릉에서는 약 260여종이 알려져 있는데 그 중에서 15종이 한국미기록종으로 보고된 바 있다. 이중에서는 꽃의 화분을 매개하는 꽃등에와 같은 방화곤충이거나 다른 곤충에 기생하는 기생파리류가 대부분을 차지하여 주로 자원곤충 측면에서 의미가 있는 종들이 많은 것으로 조사되었다.

(라) 매미목

매미목은 학자에 따라 노린재목과 하나의 목으로 취급되기도 하는데, 두개의 목을 합하여 전세계적으로 8만여종이 알려져 있는 비교적 큰 그룹이다.

우리나라에 매미목은 1,100여종, 광릉지역에서는 120종 정도가 보고되고 있어 앞으로 더 많은 종들이 발견될 것으로 기대된다. 광릉기록종 중 뿔수염진딧물은 최근 수원, 대관령 등지에서 동시에 채집된 표본들을 토대로 한국미기록종으로 보고된 바 있다.

<표 15> 매미목 중 한국 미기록종으로 발표된 종

과명(科名)	학명(學名)	국명(國名)	분포지역
Aphididae 진딧물과	<i>Matsumuraja rubi</i> (Matsumura)	뿔수염진딧물	수원, 대관령 등

(마) 벌목

일반적으로 벌목은 우리가 알고 있는 벌아목과 식물류의 잎을 갉아먹고 사는 잎벌아목 등 크게 2개 아목으로 대분된다. 잎벌아목의 경우에는 개나리잎벌, 솔잎벌, 잣나무넓적잎벌 등과 같은 산림해충이 많이 알려져 있지만, 벌아목의 경우에는 꿀벌류와 같은 익충들이 많이 포함되어 있는 분류군이다.

세계적으로는 14만여종정도가 기재되어 있으며, 국내에는 1,900여종 정도가 알려져 있는 비교적 큰 그룹으로 광릉에는 360여종 정도가 기록되어 있다. 이 중에서 테누이스잎벌을 비롯한 23종이 한국미기록종으로 보고된 바 있는데 검정호리허리좀벌이나 허리진딧벌 등은 채집기록이 광릉에서만 있어 국내에서는 광릉에만 분포하는 것으로 추정된다. 이들은 주로 해충에 기생하는 천적자원으로서 산림자원의 하나로 취급되어야 할 것으로 생각된다. 특히 고치벌과나 좀벌과, 맵시벌과 등과 같이 생물적방제 인자로서 가치가 높은 종류들에 대해서 체계적인 조사가 이루어지면 응용적인 면에서도 많은 가치가 있을 것으로 사료된다. 각 과별로 한국미기록종수를 살펴보면 좀벌과가 6종으로 가장 많았고, 꿀벌과 5종, 말벌과 4종, 호리병벌과 4종, 맵시벌과 2종, 납작잎벌과와 고치벌과가 각각 1종씩 보고된 것으로 조사되었다.

<표 16> 벌목 중 한국 미기록종으로 발표된 종

과명(科名)	학명(學名)	국명(國名)	분포지역
Pamphiliidae 납작잎벌과	<i>Onycholyda nigroclypeata</i> Shinohara	테누이스잎벌	오대산 등
Eulophidae 좀벌과	<i>Elachertus argissa</i> (Walker) <i>Hemiptarsenus unguicellus</i> (Zetterstedt) <i>Hyssopus nigrutilus</i> (Zetterstedt) <i>Pediobius acantha</i> (Walker) <i>Pediobius moldavicus</i> Boucek <i>Teleopterus erxias</i> (Walker)	털허리좀벌 두줄좀벌 검정호리허리좀벌 가시외줄좀벌 황다리의줄좀벌 유리날개민좀벌	수원 등 천마산 등 광릉지역종? 월악산 등 해남 등 백봉산 등
Braconidae 고치벌과	<i>Aphidius longipetiolus</i> Takada	허리진디벌	광릉지역종
Ichneumonidae 맷시벌과	<i>Colpotrochia jozankeana</i> Uchida <i>Colpotrochia nipponensis</i> Uchida	남방화장몽톡맷시벌 네줄화장몽톡맷시벌	도봉산 등 남한산성 등
Eumenidae 호리병벌과	<i>Ancistrocerus parietinus</i> (Linne) <i>Stenodynerus dinensis similis</i> Yamane et Guseleitner <i>Stenodynerus frauenfeldi</i> (de Saussure) <i>Stenodynerus kalinowski</i> (Radoszkowski)	털감탕벌	우이동 등 김천 등 가야산 등 청계산 등
Apidae 꿀벌과	<i>Andrena ezoensis</i> Hirashima <i>Andrena haemorrhhoa japonibia</i> Hirashima <i>Andrena halictoides</i> Smith <i>Andrena ishiharai</i> Hirashima <i>Andrena tsukubana</i> Hirashima	애조애꽃벌 주름허리아꽃벌 긴얼굴애꽃벌 이시하라애꽃벌 박하애꽃벌	수락산 등 설악산 등 소백산 등 무주 등 강촌 등
Vespidae 말벌과	<i>Discoelius zonalis</i> (Panzer) <i>Symmorphus murarius</i> (Linnaeus) <i>Symmorphus carinatus</i> Yamane <i>Anterhynchium melanopterum</i> Yamane	줄무늬잎벌레살이감탕벌 용골잎벌레살이감탕벌	북한산 등 ?광릉지역종 ?광릉지역종 북한산 등

(바) 나비목

나비목은 크게 나비류와 나방류 등 2개의 대분류군으로 나뉘는데 날개와 몸이 인편가루로 덮여 있는 것이 특징이다. 이와 같이 인편을 가지는 이유는 여러 가지 이유가 있겠으나 천적으로부터 몸을 보호하기 위한 것으로 알려져 있다. 나비류의 경우는 주로 낮에 활동하며, 나방류는 밤에 활동하는데 이로 인해 북한에서는 나비류를 ‘낮나비’, 나방류를 ‘밤나비’라고 부른다.

현재까지 알려진 종수는 전 세계적으로 14만 여종에 이르는 분류군으로 우리나라에서는 2,800여종이 알려져 있으나 최근 그 연구가 지속적이고 활발하게 이루어지고 있으므로 조만간 훨씬 더 많은 종들이 추가로 보고 될 것으로 생각된다.

<표 17> 잎말이나방류 중 한국미기록종으로 발표된 종

과명(科名)	학명(學名)	국명(國名)	분포지역
Tortricidae 잎말이나방과	<i>Acleris askoldana</i> (Christoph)	아스콜드잎말이나방	춘천
	<i>Acleris conchyloides</i> (Walsingham)	노랑띠무늬잎말이나방	삼악산 등
	<i>Acleris crataegi</i> (Kuznetsov)	점노랑잎말이나방	금강산 등
	<i>Acleris cristana</i> (Schiffermüller & Denis)	깃털무늬잎말이나방	화천
	<i>Acleris exsucana</i> (Kennel)	그물무늬잎말이나방	남한산성
	<i>Acleris hispidana</i> (Christoph)	어리큰점잎말이나방	광릉지역종
	<i>Acleris kodamai</i> Yasuda	광능살이잎말이나방	광릉지역종
	<i>Acleris logiana</i> (Clerck)	선비잎말이나방	광릉지역종
	<i>Acleris nigrilineana</i> Kawabe	침무늬잎말이나방	춘천
	<i>Acleris nigriradix</i> (Filipjev)	검정어깨무늬잎말이나방	한라산 등
	<i>Acleris pulchella</i> Kawabe	노랑잎말이나방	광릉지역종
	<i>Acleris submaccana</i> (Filipjev)	큰점무늬잎말이나방	춘천
	<i>Acleris takeuchii</i> Razowski & Yasuda	세모무늬잎말이나방	남한산성
	<i>Archips audax</i> Razowski	뒷노랑잎말이나방	광릉지역종
	<i>Archips elongatus</i> Liu	금빛모무늬잎말이나방	홍천 등
	<i>Archips issiki</i> Kodama	뽕족무늬잎말이나방	광릉지역종
	<i>Choristoneura evanidana</i> (Kennel)	극동산잎말이나방	계방산 등
	<i>Cnephasia cinereipalpana</i> Razowski	얼룩회색잎말이나방	홍천 등
	<i>Daenilus fulvus</i> (Filipjev)	빗살무늬잎말이나방	광릉지역종
	<i>Homonopsis foederatana</i> (Kennel)	낙타등잎말이나방	홍천 등
	<i>Homonopsis rubens</i> Kuznetsov	작은모무늬잎말이나방	춘천 등
	<i>Lozotaenia confifernana</i> (Issiki)	침엽잎말이나방	광릉지역종
	<i>Paracroesia abievora</i> (Issiki)	새각시잎말이나방	광릉지역종
	<i>Paratorna catenulella</i> (Christoph)	세줄둥근잎말이나방	양양
	<i>Paratorna cuprescens</i> Falkovitsh	두줄둥근잎말이나방	설악산 등
	<i>Phalonidia permixtana</i> ([Denis et Schiffermüller])	송이풀가는잎말이나방	소금강 등
	<i>Pseudargyrotoza minuta</i> (Walsingham)	활무늬잎말이나방	광릉지역종
	<i>Spatalistis egesta</i> Razowski	층층나무잎말이나방	황성 등
	<i>Tosirips perpulchranus</i> (Kennel)	뒷날개검정잎말이나방	양양 등
	<i>Ancylis amplimacula</i> Falkovitsh	흰애기잎말이나방	수원
	<i>Ancylis comptana</i> (Frölich)	뽕족날개애기잎말이나방	대둔산 등
	<i>Apotomis basipunctana</i> (Walsingham)	괴불큰애기잎말이나방	백운산 등
	<i>Aterpia circumfluxana</i> (Christoph)	큰점애기잎말이나방	화천 등
	<i>Celypha cornigera</i> Oku	꼬마밤색애기잎말이나방	창원 등
	<i>Cydia glandicolana</i> (Danilevsky)	검정날개애기잎말이나방	홍천
	<i>Cryptaspasma marginifasciata</i> (Walsingham)	세모애기잎말이나방	홍천
	<i>Epinotia rubricana</i> Kuznetsov	굴빛애기잎말이나방	광릉지역종
	<i>Epinotia thapsiana</i> (Zeller)	산형애기잎말이나방	광릉지역종
	<i>Eucoenogenes aestuosa</i> (Meyrick)	밤속애기잎말이나방	청계산
	<i>Eucosma denigratana</i> (Kennel)	돈무늬애기잎말이나방	홍천
	<i>Eucosma nipponica</i> Kawabe	잔주름애기잎말이나방	춘천

<표 17> 계속

과명(科名)	학명(學名)	국명(國名)	분포지역
	<i>Hendecameura cervinum</i> Walsingham	때죽애기잎말이나방	명지산 등
	<i>Lobesia reliquana</i> (Hübner)	은빛날개애기잎말이나방	지리산 등
	<i>Lobesia virulenta</i> Bae & Komai	점박이산애기잎말이나방	수원 등
	<i>Olethreutes cacuminana</i> (Kennel)	광릉애기잎말이나방	태백산 등
	<i>Olethreutes subtilana</i> (Falkovitsh)	작은왕애기잎말이나방	가평 등
	<i>Pammene orientana</i> Kuznetsov	뒤흰애기잎말이나방	도드람산
	<i>Phaecasiophora obratzovi</i> Diakonoff	흰빛점애기잎말이나방	원주 등
	<i>Pseudohedya retracta</i> Falkovitsh	왕굴빛애기잎말이나방	설악산 등
	<i>Rhopalovalva cathartorna</i> (Meyrick)		내변산 등
	<i>Rhopalovalva exartemana</i> (Kennel)	갈색물결애기잎말이나방	춘천 등
	<i>Ukamenia sapporensis</i> (Matsumura)	삿뽕로애기잎말이나방	광릉지역중
	<i>Zeiraphera demutana</i> (Walsingham)	참나무애기잎말이나방	양양
	<i>Zeiraphera rufimitrana</i> (Herrich-Schäffer)	꼬마전나무애기잎말이나방	점봉산

광릉에서는 1,900여종이 기록되어 있어 광릉산 곤충 중 가장 많은 종수를 차지한다. 이 중 알려진 한국미기록종수가 가장 많은 233종으로 이들은 주로 연구가 미진해 왔던 미소나방류가 주류를 이루고 있으며, 몸집이 큰 대시류의 경우에도 많은 종들이 한국미기록종으로 보고되어 왔다.

미소나방류 중 가장 연구가 많이 이루어진 그룹은 잎말이나방과와 뿔나방과인데 1980년대 이후 꾸준한 연구를 통해 많은 종들이 새롭게 보고되고 있는 분류군이다. 이 중 잎말이나방과는 무려 54종이 광릉에서 채집된 종으로서 한국미기록이 확인되었으며 한국산 전체종인 350여종의 상당부분을 차지하는 것으로 조사 되었다.

또한 뿔나방류에서는 원뿔나방과 8종, 감꼭지나방과 1종, 통나방과 3종, 창날개뿔나방과 4종, 뿔나방과 16종 등 32종에 이르는 종들이 광릉산으로 한국미기록종으로 보고되었다. 또한 잎말이나방류와 유연관계가 깊은 명나방류는 명나방과의 엷은테포충나방을 비롯한 12종과 창나방과 3종 등 15종이 한국미기록종이었다.

명나방과의 *Sylepta invalidalis* South와 창나방과의 *Rhodoneura pallida* (Butler) 등 2종은 현재까지 광릉에서만 채집기록이 있는 종이어서 광릉의 지역적분포종으로 보이는 중요한 종이기도 하다.

<표 18> 빨나방류 중 한국미기록종으로 발표된 종

과명(科名)	학명(學名)	국명(國名)	분포지역
Oecophoridae 원빨나방과	<i>Schiffermuelleria zelleri</i> (Christoph) <i>Promalactis subsuzukiella</i> Lvovski <i>Agonopterix l-nigrum</i> (Matsumura) <i>Agonopterix multiplicella</i> (Erschoff) <i>Agonopterix ocellana</i> (Fabricius) <i>Agonopterix pallidor</i> (Stringer) <i>Depressaria irregularis</i> Matsumura <i>Depressaria taciturna</i> Meyrick	젤러리원빨나방 흰점꼬마원빨나방 드림원빨나방 작은흰점원빨나방 회색점원빨나방 물푸레원빨나방 큰원빨나방 흰띠큰원빨나방	명지산 춘천 덕유산 등 홍천 등 춘천 ?광릉지역중 홍천 봉명리 등 삼악산 등
Stathmopodidae 감꼭지나방과	<i>Stathmopoda auriferella</i> (Walker)	열매꼭지나방	수원
Coleophoridae 통나방과	<i>Coleophora currucipemmella</i> Zeller <i>Coleophora granulata</i> Zeller <i>Coleophora melanographa</i> Meyrick	은박날개통나방. 점무늬통나방 참나무통나방	춘천 광릉지역중 남해
Cosmopterigidae 창날개빨나방과	<i>Cosmopterix fulminella</i> Stringer <i>Labdia bicolorella</i> (Snellen) <i>Cosmopterix lienigiella</i> Zeller <i>Cosmopterix infundibulella</i> Sinev	대창날개빨나방 멋쟁이창날개빨나방 갈대창날개빨나방 반도창날개빨나방	치악산 소금강 등 수원 광릉지역중
Gelechiidae 빨나방과	<i>Angustialata gemmellaformis</i> Omelko <i>Aroga mesostrepta</i> (Meyrick) <i>Caryocolum junctellua</i> (Douglae) <i>Eulamprotes wilkella</i> (Linnaeus) <i>Faristenia acerella</i> Ponomarenko <i>Faristenia furtumella</i> Ponomarenko <i>Faristenia geminisignella</i> Ponomarenko <i>Faristenia nigriella</i> Park <i>Monochroa subcostipunctella</i> Sakamaki . <i>Parastenolechia claustrifera</i> (Meyrick) <i>Parastenolechia issikiella</i> (Okada) <i>Parastenolechia superba</i> (Omelko) <i>Teleiodes linearvalvata</i> (Moriuti) <i>Telphusa agrobathra</i> Meyrick (Park, 1983) <i>Tornodoxa tholochorda</i> Meyrick <i>Dichomeris ustalella</i> (Fabricius)	가는날개빨나방 물결무늬빨나방 마디풀빨나방 별꽃빨나방 단풍수염빨나방 큰털수염빨나방 검정털수염빨나방 꼬마빨나방 빗살무늬비늘빨나방 큰날개털수염빨나방 큰털보빨나방	영월 계족산 등 수원 홍천 등 춘천 계방산 등 삼악산 등 광릉지역중 점봉산 등 인천 용유도 등 수원 등 대둔산 등 치악산 등 설악산 등 ?광릉지역중 ?광릉지역중 수원

<표 19> 명나방상과 중 한국미기록종으로 발표된 종

과명(科名)	학명(學名)	국명(國名)	분포지역
Pyralidae 명나방과	<i>Crambus psedargyrophorus</i> Okano	얇은테포총나방	원주 덕가산 등
	<i>Sylepta invalidalis</i> South		광릉지역종?
	<i>Trichophysetis cretacea</i> (Butler)	쌍띠들명나방	광릉 등
	<i>Lepidogma atribasalis</i> (Hampson)	타이형집명나방	수원 등
	<i>Acrobasis flavifasciella</i> Yamanaka	황색띠알락명나방	지리산 등
	<i>Assara funerella</i> (Ragonot)	삼각무늬알락명나방	월악산 등
	<i>Assara inouei</i> Yamanaka	작은알락명나방	점봉산 등
	<i>Ceroprepes nigrolineatella</i> Shibuya	검은줄알락명나방	소금강 등
	<i>Conobathra rufizonella</i> (Ragonot)	녹슨빛알락명나방	정선 굴암리 등
	<i>Euzopherodes oberleae</i> Roesler	흑백알락명나방	오대산 등
	<i>Pempelia ellenella</i> (Roesler)	가는줄알락명나방	영월 등
<i>Pseudocadra cuprotaeniella</i> (Christoph)	검은자주빛알락명나방	형성 등	
Thyrididae 창나방과	<i>Rhodoneura pallida</i> (Butler)	흰점무늬상수리창나방	광릉지역종
	<i>Sericophara guttata</i> Christoph	점무늬큰창나방	주금산 등
	<i>Striglina fixseni</i> Alphéraky	그물무늬창나방	오대산 월정사 등

이 외에도 곡나방과의 2종 등 총 10과 25종에 이르는 일반 미소나방류들이 한국미기록종으로 보고되어 실로 광릉숲의 나방류 다양성 연구에 매우 의미 있는 자료를 제공하고 있다.

이들 일반 미소나방류들은 집나방과가 띠무늬좁나방을 비롯하여 7종이 보고되어 가장 많은 종수를 차지하였고, 주머니나방과와 곡식좁나방과가 각각 4종으로 그 다음이었다. 이외의 분류군들에서는 곡나방과, 어리굴나방과, 가는나방과, 집나방과 등이 각각 2종씩의 한국미기록종이 보고되었고, 나머지 과들에서는 각 1종씩 보고되었다.

빛날개좁나방과 같은 원시나방류의 경우 광릉 숲에서 보다 깊이 있는 조사연구와 식물과의 유연관계를 구명하는 연구가 진행될 경우 학술적으로 깊이 있는 많은 결과들이 기대되는 분류군이다.

<표 20> 기타 미소나방류 중 미기록종으로 발표된 종

과명(科名)	학명(學名)	국명(國名)	분포지역
Incurvariidae 꼭나방과	<i>Nemophora aurifera</i> (Butler) <i>Nemophora staududingerella</i> (Christoph)	노란줄긴수염나방 큰자루긴수염나방	광릉지역종 광릉지역종
Tischeriidae 어리굴나방과	<i>Tischeria angusticorella</i> (Duponchel) <i>Tischeria quercifolia</i> Kuroko	절레어리굴나방 참나무어리굴나방	수원 수원
Psychidae 주머니나방과	<i>Acanthopsyche nigraplaga</i> Wileman <i>Kozhantshikovia vernalis</i> Saigusa <i>Taleporia nigroptarella</i> Saigusa <i>Taleporia trichoptarella</i> Saigusa	유리주머니나방 애기주머니나방 작은회색주머니나방 회색날개주머니나방	횡계 광릉지역종 광릉지역종 수원
Tineidae 곡식좀나방과	<i>Cephitinea colonella</i> (Erschoff) <i>Gerontha borea</i> Moriuti <i>Monopsis laevigella</i> (Denis et Schiffermuller) <i>Monopsis pavlovskii</i> Zagulyaev	긴날개좀나방	?광릉지역종 춘천 광릉지역종 서울 등
Gracillariidae 가는나방과	<i>Caloptilia aceris</i> Kumata <i>Caloptilia sapporella</i> (Matsumura)	단풍잎가는나방 줄참나무가는나방	광릉 등 광릉 등
Roeslerstammiidae 빛날개좀나방과	<i>Roeslerstammia nitidella</i> Moriuti	빛날개좀나방	광릉지역종
Yponomeutidae 집나방과	<i>Eidophasia albifasciata</i> Isski <i>Ypsolopha acuminatus</i> (Butler) <i>Ypsolopha japonicus</i> Moriuti <i>Ypsolopha parenthesellus</i> (Linnaeus) <i>Yponomeuta kanaellus</i> Matsumura <i>Yponomeuta montanatus</i> Moriuti <i>Yponomeuta sociatus</i> Moriuti	띠무늬좀나방 줄무늬좀나방 검은띠좀나방 갈색줄무늬좀나방 어리검은줄집명방 검은줄집나방 흰점무늬집나방	광릉 등 용인 등 계방산, 오대산 홍릉, 계방산 등 소금강 등 광덕산 등 고대산 등
Glyphipterigidae 그림날개나방과	<i>Glyphipterix gaudialis</i> Diakonoff et Arita	노랑띠그림날개나방	가평
Zygaenidae 알락나방과	<i>Illiberis hyalina</i> (Staudinger)	참알락나방	무등산, 고성 등
Choreutidae 몽뚝날개나방과	<i>Tebenna issikii</i> (Matsumura)	우영몽뚝날개나방	광릉 등

미소나방류 외에 비교적 몸체가 큰 대시류의 경우에도 많은 종들이 한국미기록종으로 보고되었는데 현재까지 기록된 대시류 중 가장 큰 그룹인 자나방류와 밤나방류에서 많은 종들이 보고되었다.

이 중에서 밤나방류 중에서는 독나방과의 흰띠독나방 1종이 보고되었고, 밤나방과에서는 꼬마수염나방을 비롯하여 66종이라는 많은 종들이 한국미기록종으로 발표되었다.

<표 21> 밤나방상과 중 한국미기록종으로 발표된 종

과명(科名)	학명(學名)	국명(國名)	분포지역
Lymantriidae 독나방과	<i>Numenes disparilis</i> Staudinger	흰띠독나방	광릉 등
Noctuidae 밤나방과	<i>Herminia grisealis</i> ([Denis & Schiffermüller])	꼬마수염나방	광릉 등
	<i>Simplicia niphona</i> (Butler)	곧은띠수염나방	함양 등
	<i>Zanclognatha fumosa</i> (Butler)	지옥수염나방	광릉 등
	<i>Rivula unctalis</i> Staudinger	끝갈색노랑짚름나방	제주대학 등
	<i>Hypenodes curvilinea</i> Sugi	흰줄꼬마짚름나방	소요산, 춘천 등
	<i>Schrankia kogii</i> Inoue	등근점꼬마짚름나방	수원 등
	<i>Hypena bicoloralis</i> Graeser	활무늬수염나방	광릉 등
	<i>Catocala actaea</i> Felder & Rogenhofer	흰무늬박이뒷날개나방	서울 청량리 등
	<i>Catocala duplicata</i> Butler	꼬마노랑뒷날개나방	광릉 등
	<i>Dysgonia stuposa</i> (Fabricius)	수중다리밤나방	서울 청량리 등
	<i>Ercheia niveostrigata</i> Warren	청백무늬밤나방	광릉 등
	<i>Amphitrogia amphidecta</i> (Butler)	툭날개짚름나방	광릉 등
	<i>Anomis longipennis</i> Sugi	붉은잎밤나방	남해 등
	<i>Anomis privata</i> (Walker)	큰붉은잎밤나방	삼천포 등
	<i>Corsa petrina</i> (Butler)	잔줄밤나방	광릉 등
	<i>Gonepatica opalina</i> (Butler)	붉은띠짚름나방	광릉 등
	<i>Leiostola mollis</i> (Butler)	쌍줄짚름나방	함양 등
	<i>Pangrapta costinotata</i> (Butler)	은무늬짚름나방	함양 등
	<i>Sypnoides hercules</i> (Butler)	흰띠잎밤나방	광릉 등
	<i>Abrostola abrostolina</i> (Butler)	활무늬알락밤나방	광릉 등
	<i>Eutelia grabczewskii</i> Pügeler	갈색점비행기밤나방	백운산 등
	<i>Iragaoes nobilis</i> (Staudinger)	앞노랑모밤나방	광릉 등
	<i>Pseudoips faganus</i> (Fabricius)	쌍줄푸른밤나방	서울 청량리 등
	<i>Neustrotia noloides</i> (Butler)	북방꼬마밤나방	광릉 등
	<i>Trisateles emortualis</i> ([Denis & Schiffermüller])	줄검은꼬마밤나방	광릉 등
	<i>Anacronicta caliginea</i> (Butler)	버짐나방	치악산 등
	<i>Acronicta tridens</i> ([Denis & Schiffermüller])	쌍칼무늬저녁나방	광릉 등
	<i>Gerbathodes angusta</i> (Butler)	애저녁나방	수안보 등
	<i>Gerbathodes paupera</i> (Staudinger)	흰무늬애저녁나방	백운산 등
	<i>Moma kalthoffi</i> (Bryk)	노랑목저녁나방	광릉 등
	<i>Narcotica niveosparsa</i> (Matsumura)	꼬마저녁나방	광릉 등
	<i>Anapamea minor</i> (Sugi)	꼬마주황얼룩밤나방	광릉 등
	<i>Apamea brunnescens</i> Kononenko	연해주갈색밤나방	광릉 등
	<i>Balsa leodura</i> (Staudinger)	잎말이밤나방	광릉 등
	<i>Chasminodes nigrilinea</i> (Leech, 1889)	갈색무늬은빛밤나방	지리산 등
	<i>Dipterygina cupreotincta</i> Sugi	끝무늬밤나방	소금강, 제주 등
	<i>Oligia fodinae</i> (Oberthür)	사각무늬밤나방	양평, 소금강 등
	<i>Polyphaenis subviridis</i> (Butler)	회록색밤나방	서귀포, 화양동 등
	<i>Prospalta cyclica</i> (Hampson)	좁쌀무늬밤나방	서울 청량리 등

<표 21> 계속

과명(科名)	학명(學名)	국명(國名)	분포지역
	<i>Spodoptera apertura</i> (Walker)	작은멋쟁이나방	광릉 등
	<i>Blepharita amica</i> (Treitschke)	겨울맞이밤나방	광릉 등
	<i>Conistra albipuncta</i> (Leech)	날개점밤나방	서울 청량리 등
	<i>Conistra filipjevi</i> Kononenko		광릉 등
	<i>Cucullia elongata</i> Butler	긴무늬곱추밤나방	광릉 등
	<i>Eupsilia strigifera</i> Butler	툽니무지개밤나방	광릉 등
	<i>Meganephria extensa</i> (Butler)	툽날무늬밤나방	광릉 등
	<i>Mniotype melanodonta</i> (Hampson)	검둥이밤나방	대관령 등
	<i>Sugitania clara</i> Sugi	산무늬밤나방	광릉 등
	<i>Telorta divergens</i> (Butler)	복숭아밤나방	광릉 등
	<i>Telorta edentata</i> (Leech)	꼬마복숭아밤나방	치악산 등
	<i>Clavipalpula aurariae</i> (Oberthür)	얼룩무늬밤나방	광릉 등
	<i>Mythimna flammea</i> (Curtis)	칠성밤나방	광릉 등
	<i>Mythimna idochra</i> (Sugi)	회황색무늬밤나방	함양 등
	<i>Mythimna salebrosa</i> (Butler)	날개흰점줄무늬밤나방	서울 청량리 등
	<i>Orthosia askoldensis</i> (Staudinger)	막대무늬밤나방	광릉 등
	<i>Orthosia carnipennis</i> (Butler)	한일무늬밤나방	서울 청량리 등
	<i>Orthosia evanida</i> (Butler)	주홍띠밤나방	광릉 등
	<i>Perigrapha hoenei</i> Püngeler	선녀밤나방	광릉 등
	<i>Perigrapha uniformis</i> Draudt	연무늬선녀밤나방	광릉 등
	<i>Cerastis pallescens</i> (Butler)	엘자무늬밤나방	광릉 등
	<i>Nyssocnemis eversmanni</i> (Lederer)	에벨스만밤나방	치악산 등
	<i>Pyrrhia bifasciata</i> (Staudinger)	세모무늬밤나방	광릉 등
	<i>Nola cristatula</i> (Hübner)	각시혹나방	수원 등
	<i>Nola yoshinensis</i> (Willeman & West)	어리두줄혹나방	월악산 등
	<i>Nola japonibia</i> (Strand)	꼬마혹나방	춘천 등
	<i>Nola ebatoi</i> (Inoue)	작은연갈색혹나방	정선 등

밤나방류는 우리나라에서 기록된 나방류 중 가장 많은 종수를 가지는 분류군으로 앞으로 도 추가종이 예상되는 분류군으로서 지속적인 광릉 숲에서의 채집조사가 필요한 그룹이다.

또한 밤나방류 다음으로 큰 분류군인 자나방상과에서는 갈고리나방과에서 만주흰갈고리나방 등 3종, 뽕족날개나방과는 왕뽕족날개나방 등 3종이 보고되었고 자나방과에서는 실무늬제비푸른자나방 등 16종이 한국미기록종으로 보고된 것으로 조사되었다.

특히 뽕족날개나방과와 갈고리나방과는 최근 분류학적 연구가 활발히 이루어지고 있어 보다 많은 종들이 새로이 추가될 것으로 기대된다.

<표 22> 자나방상과 중 한국미기록종으로 발표된 종

과명(科名)	학명(學名)	국명(國名)	분포지역
Drepanidae 갈고리나방과	<i>Ditrigona komarovi</i> (Kurentzov)	만주흰갈고리나방	설악산, 한라산 등
	<i>Pseudalbara parvula</i> (Leech)	세줄꼬마갈고리나방	광릉 등
	<i>Oreta turpis</i> Butler	검갈고리나방	서울 청량리 등
Thyatiridae 뽕족날개나방과	<i>Episestis ornata</i> (Leech)	가을뽕족날개나방	소요산
	<i>Euparyphasma maxima</i> (Leech)	왕뽕족날개나방	광릉 등
	<i>Tethea octogesima</i> (Butler)	좁은뽕족날개나방	서울 청량리 등
Geometridae 자나방과	<i>Gelasma albistrigata</i> Warren	실무늬제비푸른자나방	설악산 등
	<i>Scopula duplinupta</i> Inoue	연갈색흰애기자나방	춘천 등
	<i>Operophtera relegata</i> Prout	큰겨울물결자나방	광릉 등
	<i>Rheumaptera cervinalis</i> (Scopoli)	검물결자나방.	광릉 등
	<i>Trichopteryx ussurica</i> (Wehrli)	얼룩무늬잔날개물결자나방	소요산 등
	<i>Ecpetelia albifrontaria</i> (Leech)	네눈박이가지나방	광릉 등
	<i>Heterostegane cararia</i> (Hübner)	네눈애기가지나방	소금강 등
	<i>Metacrocallis vernalis</i> Beljaev		춘천 지암리 등
	<i>Napocheima robiniae</i> Chu	털겨울가지나방	광릉 등
	<i>Parabapta iharai</i> Yazaki	진노랑가지나방	지리산 등
	<i>Phigalia sinuosaria</i> Leech	흑백겨울가지나방	광릉 등
	<i>Scardamia obliquaria</i> Leech.		용인 등
	<i>Sebastosema bubonaria</i> Warren	붉은점겨울자나방	강촌 등
	<i>Hemistola nemoriata</i> (Staudinger)	툭무늬연푸른자나방	설악산 등
<i>Hemistola cinctigutta</i> Prout.	네점박이연푸른자나방	가리왕산	
<i>Euphyia discomelaina</i> (Wehrli)	턱점갈색물결자나방	설악산, 월악산	

밤나방류나 자나방류 등과 같이 큰 분류군은 아니지만 일반 대시류에서는 솔나방과에서 3종, 박각시과에서 1종, 재주나방과에서 14종이 한국미기록종으로 보고되었다.

특히 박각시과에서 한국미기록종으로 보고된 바 있는 북방황나꼬리박각시는 현재까지 채집지가 광릉으로만 되어 있어 이들에 대한 분포지리학적인 측면에서 연구가치가 있으며, 재주나방과의 경우는 수목을 가해하는 해충류들이 여러 종 포함되어 있어 산림해충적인 측면에서 기주식물과의 연관성과 출현시기 등과 같은 생태적 측면에서의 종합적인 연구가 필요한 그룹으로 사료된다.

<표 23> 일반 대시류 중 한국미기록종으로 발표된 종

과명(科名)	학명(學名)	국명(國名)	분포지역
Lasiocampidae 솔나방과	<i>Arguda vinata</i> (Moore)	줄무늬솔나방	광릉 등
	<i>Dendrolimus superans</i> (Butler)	솔송나방	정선 등
	<i>Poecilocampa tenera</i> (Bang-Hass)	솔개사시나방	광릉 등
Sphingidae 박각시과	<i>Hemaris fuciformis</i> (Linnaeus)	북방황나꼬리박각시	광릉지역중
Notodontidae 재주나방과	<i>Cnethodonta grisescens</i> Staudinger	뿔검은재주나방	광릉 등
	<i>Drymonia japonica</i> (Wileman)	흰줄두점재주나방	오대산
	<i>Ellida branickii</i> (Oberthür)	먹점재주나방	광릉 등
	<i>Fusadonta basilinea</i> (Wileman)	숲재주나방	광릉 등
	<i>Hiradonta takaonis</i> (Matsumura)	굴뚝재주나방	양양 등
	<i>Lophontesia pryeri</i> (Butler)	밤색띠재주나방	함양 등
	<i>Peridea gigantea</i> Butler	곧은줄재주나방	서울 청량리 등
	<i>Peridea jankowski</i> (Oberthür)	양코스키재주나방	광릉지역중
	<i>Phalera minor</i> Nagano	붉은머리재주나방	서울 청량리 등
	<i>Ptilodon ladislai</i> (Oberthür)	푸른무늬재주나방	광릉 등
	<i>Ptilophora jesoensis</i> (Matsumura)	깃털수염재주나방	광릉 등
	<i>Shaka atrovittatus atrovittatus</i> (Bremer)	긴띠재주나방	광릉 등
	<i>Syntypistis cyanea</i> (Leech)	매죽나무재주나방	서울 청량리 등
	<i>Tarsolepis japonica</i> Wileman et South	왕재주나방	함양

(사) 메뚜기목

메뚜기목은 전세계적으로 2만여종이 알려져 있는 비교적 적은 분류군이지만, 외부형태상 전형적인 곤충의 특성을 잘 보여주는 곤충으로 일반인의 많은 관심을 받고 있는 곤충군이다. 특히 이들은 식물을 주 먹이로 하기 때문에 관련식물이나 서식처 등과 연관 지어 연구가 진행될 경우 다양한 연구결과가 기대되는 그룹이다. 우리나라에는 130여종이 보고되어 있고, 광릉에서는 60종 정도가 기록되어 있다 이중에서는 한국미기록종으로 보고된 종은 야산모메뚜기 1종이었다. 이들은 광릉 지역외에 치악산, 문수산 등지에도 분포하는 종으로 조사되었다.

<표 24> 메뚜기목 중 한국미기록종으로 발표된 종

과명(科名)	학명(學名)	국명(國名)	분포지역
Tetrigidae 모메뚜기과	<i>Tetrix silvicultrix</i> Ichikawa	야산모메뚜기	치악산, 문수산 등

(아) 총채벌레목

총채벌레목은 날개의 모양이 총채와 흡사해서 붙여진 이름으로, 주로 식물을 가해하는 해충이 많이 포함되어 있는 곤충류이다. 전세계적으로는 6천여종이 기재되어 있는 비교적 작은 분류군으로 우리나라에는 50여종만이 보고되어 있으며 광릉지역에서는 15종만이 알려져 있다.

주로 해충종들이 많이 포함되어 있으며 이들 중 자귀나무어리총채벌레를 포함하여 2과 4종이 한국미기록종으로 보고된 바 있다.

<표 25> 총채벌레목 중 한국미기록종으로 발표된 종

과명(科名)	학명(學名)	국명(國名)	분포지역
Thripidae 총채벌레과	<i>Taeniothrips eryobotryae</i> (Moulton) <i>Thrips floreus</i> Kurosawa <i>Thrips nigropilosus</i> Uzel	자귀나무어리총채벌레 천남성총채벌레 미나리총채벌레	수락산 등 해운대 등
Phlaeothripidae 관총채벌레과	<i>Pentagonothrips antennalis</i> Haga et Okajima	바둑총채벌레	광릉지역중

(자) 날도래목

날도래목은 나비목과 유연관계가 깊은 것으로 알려져 있는데, 몸이나 날개 인편이 붙어있지 않은 특징으로 구분된다. 이들은 유충시기에는 물속에서 작은 돌이나 모래 또는 낙엽 등을 엮어서 은신처를 만들고 그 속에서 생활하는 특징을 가진다. 전 세계적으로는 7천여종이 기재되어 있으며, 우리나라에는 30여종이 기록되어 있는 작은 분류군이다.

광릉지역에서는 10종 가량이 보고되어 있는데 이들 중 우묵날도래과에 속하는 큰우묵날도래 등 3종이 한국미기록종으로 보고된 것으로 조사되었다.

<표 26> 날도래목 중 한국 미기록종으로 발표된 종

과명(科名)	학명(學名)	국명(國名)	기타채집지역
Limnephilidae 우묵날도래과	<i>Hydatophylax magnus</i> (Martynov) <i>Nemotaulius mutatus</i> (MacLachlan) <i>Limnephilus fuscovittatus</i> Matsumura	큰우묵날도래 어리우묵날도래 검정모시우묵날도래	백운산 등 여기산 등 수원 등

(3) 광릉으로 명명된 곤충

곤충의 이름은 여러 가지 형태특징에 의해 지어지는 경우도 있고 그 종이 가지는 특별한 조건이나 서식지 등 다양한 방식으로 명명되는 것이 일반적이다. 광릉에 분포하는 곤충 중 광릉에서 처음 발견되었거나 광릉의 의미를 살리기 위해 곤충명에 '광릉'이 들어가는 곤충은 <표 27>과 같이 광릉다색우단풍뎅이를 비롯하여 15종이 조사되었다.

<표 27> 광릉으로 명명된 곤충목록

과명(科名)	학명(學名)	국명(國名)	기타채집지역
Melolonthidae 검정풍뎅이과	<i>Serica koryoensis</i> Murayama	광릉다색우단풍뎅이	조치원, 청주 등
Chrysomelidae 잎벌레과	<i>Cryptocephalus luridipennis</i> Suffrian	광릉잎벌레	
Platypodidae 긴나무좀과	<i>Platypus koryoensis</i> (Murayama)	광릉긴나무좀	중부지방
Pamphiliidae 납작잎벌과	<i>Pamphilus rhoae</i> Shinohara	광릉납작잎벌	
Tenthredinidae 잎벌과	<i>Siobla venusta apicalis</i> Takeuchi	광릉홍허리잎벌	광릉지역종
Sphecoidae 구멍벌과	<i>Cerceris koryo</i> Tsuneki	광릉노래기벌	
Culicidae 모기과	<i>Toxorhynchites christophi</i> (Portschinsky)	광릉왕모기	
Chironomidae 깔따구과	<i>Rheotanytarsus kwangnungensis</i> Ree	광릉유장부깔따구	
Tabanidae 등에과	<i>Haematopota koryoensis</i> (Shiraki)	광릉등에	
Tephritidae 과실파리과	<i>Acidiella issikii</i> Shiraki	광릉과실파리	광릉지역종
Drosophilidae 초파리과	<i>Leucophenga sorii</i> Kang et al. <i>Hirtodrosophila kangi</i> (Okada et Lee) <i>Mycodrosophila planipalpis</i> Kang et al.	광릉황금초파리 광릉툭니등초파리 광릉버섯초파리	
Tortricidae 잎말이나방과	<i>Acleris kodamai</i> Yasuda <i>Olethreutes cacuminana</i> (Kennel)	광릉살이잎말이나방 광릉애기잎말이나방	광릉지역종 태백산 등

4. 광릉 숲의 곤충 목록

※ 종명 또는 문헌명 우측의 알파벳은 표본소장기관의 약자임 <본 페이지 하단의 약자표기 참조>.

Order 1. Ephemeroptera 하루살이목

Superfamily Baetoidea 꼬마하루살이상과

Family Baetidae 꼬마하루살이과

Baetiella tuberculata (Kazlauskas) (Park, Bae, & Yoon, 1996)

Family Isonychiidae 빗자루하루살이과

Isonychia japonica (Ulmer) 빗자루하루살이 (Park *et al.*, 2004)

Family Heptageniidae 꼬리하루살이과

Bleptus fasciatus Eaton 맵시꼬리하루살이 - KNA

Epeorus curvatulus Matsumura 흰부채하루살이 (Park *et al.*, 2004)

Epeorus latifolium Uéno점박이부채하루살이 (Park *et al.*, 2004)

Heptagenia kihada Matsumura 햇님하루살이 (Park *et al.*, 2004)

Heptagenia kyotoensis Gose 총채하루살이 (Park *et al.*, 2004)

Iron aesculus (Imanishi) 중부채하루살이 (Park *et al.*, 2004)

Rhithrogena japonica Uéno 골짜기하루살이 (Park *et al.*, 2004)

Superfamily Leptophlebioidea 밤색하루살이상과

Family Leptophlebiidae 밤색하루살이과

Paraleptophlebia chocolata Imanishi 두갈레하루살이 (Park *et al.*, 2004)

<표본소장 기관 약자표기>

ADU- 안동대학교; CBF- 충북산림환경연구소; CBN- 충북대학교; DJU- 대전대학교; ENH- 이화여자대학교 자연사박물관; FRI- 국립산림과학원; GSN- 경상대학교; HNU- 한남대학교 자연사박물관; JFN- 제주자연사박물관; KKF- 경기산림환경연구소; KNA- 국립수목원; KNU- 강원대학교; KPN- 경북대학교; KUI- 고려대학교; MPM- 목포자연사박물관; MPN- 목포대학교환경연구소; SCN- 순천대학교; SJN- 상주대학교; SNF- 서울대학교 산림자연학과; SNU- 서울대학교; SSU- 성신여자대학교; UIB- 인천대학교; YNU- 영남대학교

Superfamily Ephemeroidea 하루살이상과

Family Potamanthidae 강하루살이과

Rhoenanthus coreanus (Yoon & Bae) 강하루살이 (Park *et al.*, 2004)

Family Ephemeridae 하루살이과

Ephemer strigata Eaton 무늬하루살이 (Park *et al.*, 2004) - KNA

Superfamily Ephemerelloidea 알락하루살이상과

Family Ephemerellidae 알락하루살이과

Acerella longicaudata Ueno 긴꼬리알락하루살이 (Yoon & Bae, 1988; 임연, 1994)

Cincticostella castanea Allen 민알락하루살이 (Yoon & Bae, 1988; 임연, 1994)

Cincticostella tshernovae Bajkova 검은민알락하루살이 (Yoon & Bae, 1988; 임연, 1994)

Drunella aculea Allen 뿔알락하루살이 (Imanashi, 1940; Yoon & Kim, 1981; Yoon & Bae, 1988; 임연, 1994)

Drunella cryptomeria Imanishi 알통알락하루살이 (Imanashi, 1940; Yoon & Kim, 1981; 임연, 1994)

Drunella triacantha Tshernova 세뿔알락하루살이 (Kim, 1968; Yoon & Kim, 1981; Park *et al.*, 2004) ※ Kim(1968) 및 Yoon & Kim(1981) 에는 동일 국명에 *Ephemerella trispina* U.로 기록되어 있으며, Park *et al.*(2004)에는 동일학명에 삼지창하루살이로 기록되어 있다.

Ephemerella keijoensis Allen 알락하루살이 (Imanashi, 1940; Yoon & Kim, 1981; Yoon & Bae, 1988; 임연, 1994) ※ Yoon & Kim(1981)에는 *Ephemerella rufa* I.로 기록되어 있다.

Ephemerella notofascia Yoon et Bae 등줄알락하루살이 (Yoon & Bae, 1988; 임연, 1994)

Serratella rufa Imanishi 세줄알락하루살이 (Yoon & Bae, 1988; 임연, 1994)

Serratella setigera Bajkova 빗살알락하루살이 (임연, 1994)

Uracanthella rufa (Imanishi) 등줄하루살이 (Park *et al.*, 2004)

Order 2. Odonata 잠자리목

SUBORDER Zygoptera 실잠자리아목

Superfamily Coenagrionoidea 실잠자리상과

Family Coenagrionidae 실잠자리과

Subfamily Pseudagrioninae 노란실잠자리아과

Ceriagrion melanurum Selys 노란실잠자리 (임시, 1959; 임연, 1994; Park *et al.*, 2004) - KNA

Ceriagrion sp. (임시, 1932) ※ 임시(1932)에 *Ceriagrion coromandeanum* Fabricius로 기록되어 있으나 현재의 정확한 종명의 확인이 요망된다.

Subfamily Ishnurinae 아시아실잠자리아과*Cercion hieroglyphicum* (Brauer) 등줄실잠자리 - KNA*Enallagma cyathigerum* (Charpentier) 알락실잠자리 - KNA*Ischnura asiatica* (Brauer) 아시아실잠자리 (임시, 1959; 임연, 1994; Park *et al.*, 2004)**Subfamily Coenagrioninae** 실잠자리아과*Coenagrion ecornutum* Selys 시골실잠자리 - KNA*Coenagrion lanceolatum* Selys 북방실잠자리(북방청머실잠자리, 작은실잠자리) (Lee, 2001) - KNA**Family Platycnemididae** 방울실잠자리과**Subfamily Platycnemidinae** 방울실잠자리아과*Copera annulata* (Selys) 자실잠자리 (임시, 1959; 임연, 1994; Park *et al.*, 2004)*Platycnemis foliacea sasakii* Asahina 방패실잠자리 - KNA*Platycnemis phillopoda* Djakonov 방울실잠자리 - KNA**Superfamily Lestinoidea** 청실잠자리상과**Family Lestidae** 청실잠자리과**Subfamily Lestinae** 청실잠자리아과*Lestes japonicus* Selys 좀청실잠자리 (임시, 1959; 임연, 1994; Park *et al.*, 2004)*Lestes sponsa* (Hansemann) 청실잠자리 - MPM**Subfamily Sympecmatinae** 묵은실잠자리아과*Indolestes gracilis peregrinus* (Ris) 가는실잠자리 - KNA*Sympecma paedisca* (Brauer) 묵은실잠자리 (임시, 1959; 임연, 1994)**Superfamily Calopterygoidea** 물잠자리상과**Family Calopterygidae** 물잠자리과**Subfamily Calopteryginae** 물잠자리아과*Calopteryx atrata* Selys 검은물잠자리 (임시, 1932; 임연, 1994; Shin *et al.*, 2000; Park *et al.*, 2004) - KNA, UIB*Calopteryx japonica* Selys 물잠자리 (임시, 1959; 임연, 1994; Shin *et al.*, 2000; Park *et al.*, 2004) - FRI, KNA, SNU**SUBORDER Anisoptera** 잠자리아목**Superfamily Aeshnoidea** 왕잠자리상과**Family Gomphidae** 부채장수잠자리과**Subfamily Gomphinae** 부채장수잠자리아과

- Anisogomphus coreanus* (Doi et Okumura) 노랑배측범잠자리 - KNA
Anisogomphus maacki (Selys) 마이키측범잠자리 (임연, 1994) - KNA
Davidius lunatus Bartenef 최측범잠자리 (임시, 1959; 임연, 1994; Park *et al.*, 2004) - SNU
Gomphus postocularis Selys 어리측범잠자리 (임연, 1994; Shin *et al.*, 2000; Park *et al.*, 2004)
Trigomphus citimus citimus (Needham) 가시측범잠자리 (임연, 1994; Shin *et al.*, 2000; Park *et al.*, 2004)
 - SNU
Trigomphus melampus (Selys) 애측범잠자리 (임시, 1932; 임시, 1959; 임연, 1994; Shin *et al.*, 2000; Park *et al.*, 2004)
Trigomphus nigripes (Selys) 검정측범잠자리 (임시, 1959; 임연, 1994; Park *et al.*, 2004) ※ 임시(1959)에 *G. unifasciatus* Oguma (외줄측범잠자리)로 기록되어 있으나 Lee(2001)에 의하면 본종의 동물이 명이다.

Subfamily Onychogomphinae 노란측범잠자리아과

- Nihonogomphus bifurcatus* (Doi) 고려측범잠자리 (임시, 1959; 임연, 1994; Park *et al.*, 2004)
Nihonogomphus minor Doi 꼬마측범잠자리 - KNA
Onychogomphus ringens Needham 노란측범잠자리 (임시, 1959; 임연, 1994) - KNA
Ophiogomphus obscura Bartenef 측범잠자리 (Park *et al.*, 2004)

Subfamily Hageniinae 어리장수잠자리아과

- Sieboldius albardae* Selys 어리장수잠자리 (임연, 1994; Shin *et al.*, 2000; Park *et al.*, 2004) - KNA

Subfamily Lindeniinae 어리부채장수잠자리아과

- Gomphidia confluens* Selys 어리부채장수잠자리 - MPM
Ictinogomphus clavatus (Fabricius) 부채장수잠자리 (임시, 1959; 임연, 1994; Park *et al.*, 2004)

Family Aeshnidae 왕잠자리과

Subfamily Aeshninae 왕잠자리아과

- Anax nigrofasciatus nigrofasciatus* Oguma 먹줄왕잠자리 (임연, 1994; Shin *et al.*, 2000; Park *et al.*, 2004)
 - KNA
Anax parthenope julius Brauer 왕잠자리 (임시, 1932; 임시, 1959; 임연, 1994; Park *et al.*, 2004)
Gynacantha japonica Bartenef 잘룩허리왕잠자리 (임시, 1959; 임연, 1994; Park *et al.*, 2004)

Superfamily Cordulegastroidea 장수잠자리상과

Family Cordulegastridae 장수잠자리과

Subfamily Cordulegastrinae 장수잠자리아과

- Anotogaster sieboldii* Selys 장수잠자리 (임시, 1959; 임연, 1994; Park *et al.*, 2004) - KNA

Superfamily Libelluloidea 잠자리상과

Family Corduliidae 북방잠자리과

Subfamily Corduliinae 북방잠자리아과

- Epitheca marginata* (Selys) 언저리잠자리 (임시, 1959; 임연, 1994; Park *et al.*, 2004)
Somatochlora arctica (Zetterstedt) 밀노란잠자리붙이 (임연, 1994)
Somatochlora graeseri graeseri Selys 밀노란잠자리 - KNA

Subfamily Macromiinae 잔산잠자리아과

- Epopthalmia elegans yagasakii* Eda 산잠자리 - KNA
Macromia amphigena fraenata Martin 잔산잠자리 - KNA
Macromia daimoji Okumura 노란잔산잠자리 - KNA

Family Libellulidae 잠자리과

Subfamily Libellulinae 잠자리아과

- Libellula angelina* Selys 대모잠자리 (임시, 1959; 임연, 1994; Park *et al.*, 2004)
Libellula quadrimaculata Linne 너점박이잠자리 (임시, 1959; 임연, 1994; Shin *et al.*, 2000; Lee, 2001; Park *et al.*, 2004)
Lyriothemis pachygastra (Selys) 베치레잠자리 (임시, 1959; 임연, 1994; Shin *et al.*, 2000; Park *et al.*, 2004) - KNA
Orthetrum albistylum speciosum (Uhler) 밀잠자리 (임시, 1959; 임연, 1994; Shin *et al.*, 2000; Park *et al.*, 2004) - KNA
Orthetrum japonicum internum McLachlan 중간밀잠자리 (임시, 1932; 임시, 1959; 임연, 1994; Park *et al.*, 2004) - KNA
Orthetrum triangulare melania (Selys) 큰밀잠자리 (임시, 1959; 임연, 1994; Shin *et al.*, 2000; Park *et al.*, 2004) - KNA

Subfamily Sympetrinae 좀잠자리아과

- Crocothemis servilia servilia* (Drury) 고추잠자리 (임시, 1932; 임시, 1959; 임연, 1994; Park *et al.*, 2004) - SNU, KNA ※ 임시(1932)에는 *S. sinensis* Seys로 기록되어 있으나 Lee(2001)에 의하면 본종의 동물이명이다.
Sympetrum baccha matutinum Ris 깃동잠자리붙이 - KNA
Sympetrum cordulegaster (Selys) 대마도좀잠자리 (임연, 1994) - KNA
Sympetrum croceolum Selys 노란잠자리 (임연, 1994) - KNA
Sympetrum darwinianum (Selys) 여름좀잠자리 (임시, 1959; 임연, 1994; Shin *et al.*, 2000; Park *et al.*, 2004) - FRI
Sympetrum depressiusculum (Selys) 고추좀잠자리 (임시, 1932; 임시, 1959; 임연, 1994) - UIB, KNA
Sympetrum eroticum eroticum (Selys) 두점박이좀잠자리 (임시, 1959; 임연, 1994; Park *et al.*, 2004) - UIB, KNA
Sympetrum infuscatum (Selys) 깃동잠자리 (임시, 1959; 임연, 1994; Shin *et al.*, 2000; Park *et al.*, 2004) - SNU, KNA
Sympetrum kunkeli (Selys) 흰얼굴좀잠자리 (임시, 1959; 임연, 1994; Park *et al.*, 2004)
Sympetrum parvulum Bartenef 애기좀잠자리 - KNA
Sympetrum pedemontanum elatum (Selys) 날개띠좀잠자리 (임시, 1932; 임시, 1959; 임연, 1994; Shin *et*

al., 2000; Park *et al.*, 2004)

Sympetrum striolatum imitoides Bartenef 대륙좀잠자리 (임연, 1994; Shin *et al.*, 2000; Park *et al.*, 2004)
- KNA

Sympetrum uniforme (Selys) 진노란잠자리 (임시, 1959; 임연, 1994; Park *et al.*, 2004)

Subfamily Trameinae 날개잠자리아과

Pantala flavescens (Fabricius) 뽕잠자리 (임시, 1959; 임연, 1994; Shin *et al.*, 2000; Park *et al.*, 2004) -
KNA

Tramea virginia (Rambur) 날개잠자리 (임시, 1959; 임연, 1994; Park *et al.*, 2004)

Subfamily Trithemistinae 노란허리잠자리아과

Pseudothemis zonata Burmeister 노란허리잠자리 - KNA

Order 3. Blattaria 바퀴목

Family Blattidae 왕바퀴과

Periplaneta japonica Karny 집바퀴 - KNA

Family Blattellidae 바퀴과

Blattella germanica (Linne) 바퀴 - KNA

Order 4. Mantodea 사마귀목

Family Mantidae 사마귀과

Mantis religiosa (Linne) 황라사마귀 - FRI

Statilia maculata (Thunberg) 좀사마귀 - SNU, KNA, FRI

Tenodera angustipennis Saussure 사마귀 - KNA, FRI

Tenodera aridifolia (Stoll) 왕사마귀 (임시, 1959; 임연, 1994) - SNU, KNA, FRI

Order 5. Plecoptera 강도래목

Family Pteronarcidae 큰그물강도래과

Pteronarcys sachalina Klapalek 큰그물강도래 - KNA

Family Perlidae 강도래과**Subfamily Perlinae** 강도래아과

Kamimuria sp. (임시, 1932; 임시, 1959; 임연, 1994) ※ 임시(1932, 1959) 및 임연(1994)에 *K. tibialis* Pictet로 기록되어 있으나 정확한 현재의 종명확인이 어렵다. 임시(1932)에는 *Perla tibialis* Piet로 기록되어 있다.

Oyamia coreana Okamoto 진강도래 - KNA

P. tinctipennis (McLachlan) 얼룩강도래붙이 (임연, 1994; Park *et al.*, 2004) ※ 임연(1994)에는 동일학명에 국명이 노랑다리강도래로 기록되어 있으나, 한국곤충명집(1994)에는 누락되어 있으며, Park *et al.*,(2004)에는 얼룩강도래붙이로 되어 있다.

Family Perlodidae 그물강도래과

Stavsolus japonicus (Okamoto) 그물강도래붙이 (Park *et al.*, 2004)

Order 6. Dermaptera 집게벌레목**Family Anisolabididae** 민집게벌레과

Forficula scudderi Bormans 못뽑이집게벌레 - KNA

Gonolabis distinta (Nishikawa) 흙빛배통통집게벌레 (Moon, 1993) ※ 본 종은 Moon(1993)이 광릉에서 채집된 표본을 근거로 한국미기록종으로 보고하였다. 현재까지 광릉에만 분포하는 것으로 알려져 있다.

Gonolabis marginalis (Dohrn) 끝마디통통집게벌레 (Moon & Kim, 1983; 임연, 1994)

Family Forficulidae 집게벌레과

Anechura japonica (Bormans) 좀집게벌레 - KNA

Anechura quelparta Okamoto 제주집게벌레 - KNA

Timomenus komarovi (Semenov) 고마로브집게벌레 - KNA

Order 7. Orthoptera 메뚜기목**SUBORDER Ensifera** 여치아목**Superfamily Gryllacridoidea** 어리여치상과**Family Rhabdiphoridae** 폼등이과

Diestrammena apicalis Brunner 폼등이 (Kim & Kim, 2002) - KNA

Superfamily Tettigonioidea 여치상과

Family Bradyporidae 민충이과

Deracantha onos onos Pallas 민충이 (임시, 1959; 임연, 1994)

Family Tettigoniidae 여치과

Subfamily Phaneropterinae 실베짱이아과

Ducetia chinensis (Brunner) 북방실베짱이 (Moon & Yoon, 1993; 임연, 1994; Shin *et al.*, 2000; Park *et al.*, 2004)

Ducetia japonica (Thunberg) 줄베짱이 (임시, 1959; 임연, 1994; Kim & Kim, 2001; Park *et al.*, 2004) - KNA, FRI

Elimaea grandis (Matsumura et Shiraki) 큰실베짱이 (임시, 1959; 임연, 1994; Kim & Kim, 2001) - KNA, FRI

Holochlora japonica Brunner 베짱이불이(어리베짱이) (임시, 1959; 임연, 1994; Shin *et al.*, 2000; Park *et al.*, 2004)

Holochlora longifissa Matsumura et Shiraki 날베짱이 - KNA

Kuwayamaea sapporensis Matsumura et Shiraki 극동실베짱이 (Kim & Kim, 2001)

Phanoptera falcata (Poda) 실베짱이 (임연, 1994; Shin *et al.*, 2000; Park *et al.*, 2004) - KNA, FRI

Phanoptera nigroantennata Brunner 검은다리실베짱이 (Kim & Kim, 2001)

Subfamily Listroscelinae 베짱이아과

Hexacentrus unicolor Serville 베짱이 (임시, 1959; 임연, 1994; Kim & Kim, 2001) - KNA, FRI

Subfamily Conocephalinae 썩새기아과

Conocephalus chinensis (Redtenbacher) 썩새기 (임시, 1959; 임연, 1994) - KNA

Conocephalus gladius (Redtenbacher) 긴꼬리썩새기 (임연, 1994; Shin *et al.*, 2000; Kim & Kim, 2002; Park *et al.*, 2004) - KNA

Conocephalus maculatus (LeGuillou) 점박이썩새기 (Moon & Yoon, 1993; 임연, 1994; Shin *et al.*, 2000; Park *et al.*, 2004) - FRI

Ruspolia lineosa (Walker) 매부리 (Moon & Yoon, 1993; Kim & Kim, 2002) - KNA

Ruspolia jezoensis (Matsumura et Shiraki) 애매부리 (Kim & Kim, 2002)

Subfamily Meconematinae 어리썩새기아과

Xiphidiopsis suzukii (Matsumura et Shiraki) 어리썩새기 (Moon & Yoon, 1993)

Subfamily Tettigoniinae 여치아과

Gampsocleis sedakovi obscura Walker 여치 (임시, 1932; Lee, 1990; Moon & Yoon, 1993; 임연, 1994)

Gampsocleis ussuriensis Adelung 긴날개여치 (임시, 1959; 임연, 1994; Park *et al.*, 2004)

Metrioptera bonneti (Bolivar) 잔날개여치 - KNA

Metrioptera engelhardti Uvarov 애여치 - KNA

Paratlanticus palgongensis Rentz et Miller 팔공여치 - KNA

- Paratlanticus ussuriensis* (Uvarov) 갈색여치 - KNA
Tettigonia dolichoptera Mori 긴날개중베짱이 - KNA
Tettigonia viridissima (Linne) 중베짱이 (임연, 1994) - SJN

Superfamily Grylloidea 귀뚜라미상과

Family Gryllidae 귀뚜라미과

Subfamily Gryllinae 귀뚜라미아과

- Teleogryllus emma* (Ohmachi et Matsumura) 왕귀뚜라미 (임시, 1932; 임시, 1959; 임연, 1994; Shin *et al.*, 2000; Park *et al.*, 2004) - SNU, KNA
Teleogryllus infernalis Saussure 새왕귀뚜라미 (Shin *et al.*, 2000; Park *et al.*, 2004)

Subfamily Eneopterinae 홀쭉귀뚜라미아과

- Euscirtus japonicus* Shiraki 홀쭉귀뚜라미 (임시, 1932; 임시, 1959; 임연, 1994)

Family Gryllotalpidae 땅강아지과

- Gryllotalpa orientalis* (Burmeister) 땅강아지 (임시, 1932; 임시, 1959; 임연, 1994; Shin *et al.*, 2000; Park *et al.*, 2004) - SNU, KNA, FRI

SUBORDER Caelifera 메뚜기아목

Superfamily Tetrigoidea 모메뚜기상과

Family Tetrigidae 모메뚜기과

- Euparatettix insularis* Bey-Bienko 장삼모메뚜기 (Kim & Kim, 2004) - KNA
Tetrix japonica (Bolivar) 모메뚜기 (임시, 1932; 임연, 1994) - KNA
Tetrix silvicultrix Ichikawa 야산모메뚜기 (Kim & Kim, 2004) - KNA

Superfamily Acridoidea 메뚜기상과

Family Pamphagidae 주름메뚜기과

- Haplotropis brunneriana* Saussure 뚱보주름메뚜기 (Moon & Yoon, 1996)

Family Pyrgomorphidae 섬서구메뚜기과

- Atractomorpha lata* (Motschulsky) 섬서구메뚜기 (임시, 1959; 임연, 1994; Shin *et al.*, 2000) - KUI, KNA, FRI

Family Acrididae 메뚜기과

Subfamily Catantopinae 홍다리메뚜기아과

- Anapodisma beybienkoi* Rentz et Miller 팔공산밀들이메뚜기 - SNU
Anapodisma miramae Dovnar-Zapol'skii 밀들이메뚜기 - KNA
Calliptamus abbreviatus Ikonnikov 한국땅팔보메뚜기 (임연, 1994)
Ognevia longipennis Shiraki 긴날개밀들이메뚜기 - KNA
Oxya japonica japonica (Thunberg) 벼메뚜기 (임시, 1932; 임시, 1959; 임연, 1994; Shin *et al.*, 2000; Park *et al.*, 2004) - KNA, FRI
Oxya sp. (임시, 1959; 임연, 1994) ※ 임시(1959)와 임연(1994)에 *O. yezoensis* Shiraki(북방벼메뚜기, 북방메뚜기)로 기록되어 있으나 한국곤충명집(1994)에 누락되어 있어 현재의 정확한 학명확인이 요망된다.
Oxya velox (Fabricius) (Lee & Lee, 1983) ※ 한국곤충명집(1994)에 학명이 누락되어 있어 검토가 필요하다.
Shirakiacris shirakii (Bolivar) 등검은메뚜기 (임시, 1959; 임연, 1994; Shin *et al.*, 2000; Park *et al.*, 2004) - KUI, FRI
Tryxalis sp. (임시, 1932) ※ 임시(1932)에는 *T. nausta* Linnaeus로 기록되어 있으나 현재의 정확한 종명의 확인이 요망된다.

Subfamily Acridinae 메뚜기아과

- Acrida cinerea cinerea* (Thunberg) 방아깨비 (임시, 1959; 임연, 1994; Park *et al.*, 2004) - KUI, KNA
Arcyptera coreana Shiraki 참어리삼사리 - SNU
Bryodema tuberculatum dilutum (Stroll) 참홍날개메뚜기 (임연, 1994)
Calliptamus sp. (임시, 1959) ※ 임시(1959)에 *C. abbreviatus* Ikonnikor (찌리메뚜기)로 기록되어 있으나 정확한 현재의 학명확인이 요망된다.
Celes skalozubovi akitanus Shiraki 홍날개메뚜기 (임시, 1959; 임연, 1994; Park *et al.*, 2004)
Chorthippus nakazimai Furukawa 수염치레애메뚜기 - KUI
Chorthippus schmidtii Ikonnikov 발해애메뚜기 - KNA
Epacromius pulverulentus (Fischer von Waldheim) 발톱메뚜기 (Kim & Kim, 2005)
Gastrimargus marmoratus (Thunberg) 콩중이 (임시, 1959; 임연, 1994; Park *et al.*, 2004)
Gonista bicolor (deHaan) 딱다기 (임시, 1959; 임연, 1994) - KUI
Locusta migratoria (Linne) 풀무치 (임시, 1932; 임시, 1959; 임연, 1994; Park *et al.*, 2004)
Mecostethus alliaceus alliaceus (Germar) 벼메뚜기붙이 (임시, 1959; 임연, 1994)
Oedaleus infernalis Saussure 팔중이 (임시, 1959; 임연, 1994; Park *et al.*, 2004)
Sphingonotus mongolicus Saussure 강변메뚜기 (임시, 1959; 임연, 1994; Moon & Yoon, 1996; Park *et al.*, 2004)
Stethophyma magister (Rehn) 끝검은메뚜기 (Moon & Yoon, 1996) - KUI
Trilophidia annulata Thunberg 두꺼비메뚜기 (임시, 1959; 임연, 1994; Park *et al.*, 2004) - KNA

Order 8. Phasmida 대벌레목

Family Phasmatidae 대벌레과

Baculum elongatum Thunberg 대벌레 (임연, 1994) - KNA

Family Necrosciidae 날개대벌레과

Micadina phluctaenoides (Rehn) 분홍날개대벌레 (임연, 1994) - KNA, FRI

Micadina yasumatsui Shiraki 날개대벌레 (Shin *et al.*, 2000; Park *et al.*, 2004) - FRI

Order 9. Thysanoptera 총채벌레목

SUBORDER Terebrantia 총채벌레아목

Family Thripidae 총채벌레과

Subfamily Thripinae 총채벌레아과

Frankliniella intonsa (Trybom) 대만총채벌레 (Woo, 1974; 임연, 1994)

Frankliniella tenuicornis (Uzel) 담배총채벌레 (Woo, 1974; 임연, 1994)

Megalurothrips distalis (Karny) 싸리총채벌레 (Woo, 1974; 임연, 1994)

Microcephalothrips abdominalis (Crawford) 좀머리총채벌레 (임연, 1994)

Taeniothrips eryobotryae (Moulton) (Woo, 1974) ※ Woo(1974)에 자귀나무어리총채벌레로 한국미기록종으로 보고되었으나 한국곤충명집(1994)에는 누락되어 있어 정확한 학명의 확인이 요망된다.

Taeniothrips inconsequens (Uzel) 더덕어리총채벌레 (Woo, 1974; 임연, 1994)

Taeniothrips oreophilus Priesner 장미어리총채벌레 (임연, 1994)

Taeniothrips picipes (Zetterstedt) (Woo, 1974) ※ Woo(1974)에 기록되어 있으나 한국곤충명집(1994)에는 누락되어 있어 정확한 학명의 확인이 요망된다.

Taeniothrips sp. (임연, 1994) ※ 임연(1994)에 *T. pallipes* (박주가리어리총채벌레)로 기록이 있으나 한국곤충명집(1994)에는 누락되어 있어 정확한 학명의 확인이 요망된다.

Thrips floreus Kurosawa 전남성총채벌레 (Woo, 1974; 임연, 1994) ※ 본 종은 Woo(1974)가 광릉 및 수락산, 해운대, 오대산, 홍천 등지에서 채집된 표본을 근거로 한국미기록종으로 보고하였다.

Thrips hawaiiensis (Morgan) 하와이총채벌레 (Woo, 1974; 임연, 1994)

Thrips nigropilosus Uzel 미나리총채벌레 (Woo, 1974; 임연, 1994) ※ 본 종은 Woo(1974)가 광릉 및 해운대, 오대산, 지리산 등지에서 채집된 표본을 근거로 한국미기록종으로 보고하였다.

SUBORDER Tubulifera 관총채벌레아목

Family Phlaeothripidae 관총채벌레과

Subfamily Phlaeothripinae 관총채벌레아과

Bagnalliella yuccae (Hinds) 유카관총채벌레 (Woo, 1974; 임연, 1994; Woo & Shin, 2000; Park *et al.*, 2004)

Haplothrips brevitubus (Karny) 누리관총채벌레, 중국관총채벌레 (Woo, 1974; 임연, 1994; Woo & Shin, 2000)

Pentagonothrips antennalis Haga et Okajima 바둑총채벌레 (Woo & Paik, 1982; 임연, 1994; Woo &

Shin, 2000) ※ 본 종은 Woo & Paik (1982)이 광릉에서 채집된 2개체의 수컷표본을 가지고 한국미기록종으로 보고하였다.

Order 10. Hemiptera 노린재목

Infraorder Nepomorpha 장구애비하목

Family Nepidae 장구애비과

Subfamily Nepinae 장구애비아과

Laccotrephes japonensis Scott 장구애비 (임시, 1959; 임연, 1994; Kwon *et al.*, 2001; Park *et al.*, 2004) - KNA

Nepa hoffmanni Esaki 메추리장구애비 (임연, 1994; Shin *et al.*, 2000; Kwon *et al.*, 2001; Park *et al.*, 2004) - KNA

Subfamily Ranatrinae 게아재비아과

Ranatra chinensis Mayr 게아재비 (임시, 1959; 임연, 1994; Kwon *et al.*, 2001; Park *et al.*, 2004)

Ranatra unicolor Scott 방게아재비 (임시, 1959; 임연, 1994; Shin *et al.*, 2000; Kwon *et al.*, 2001; Park *et al.*, 2004) - KNA

Family Belostomatidae 물장군과

Lethocerus deyrollei (Vuillefroy) 물장군 (임시, 1959; 임연, 1994; Kwon *et al.*, 2001; Park *et al.*, 2004) - KNA

Muljarus japonicus (Vuillefroy) 물자라 (임시, 1959; 임연, 1994; Kwon *et al.*, 2001; Park *et al.*, 2004)

Family Notonectidae 송장헤엄치게과

Subfamily Notonectinae 송장헤엄치게아과

Notonecta triguttata Motschulsky 송장헤엄치게 (임시, 1932; 임시, 1959; 임연, 1994; Kwon *et al.*, 2001; Park *et al.*, 2004)

Infraorder Gerromorpha 소금쟁이하목

Family Gerridae 소금쟁이과

Subfamily Nabinae 소금쟁이아과

Aquarius paludum (Fabricius) 소금쟁이 (Kwon *et al.*, 2001; Park *et al.*, 2004)

Gerris latiabdominis Miyamoto 애소금쟁이 (Kwon *et al.*, 2001; Park *et al.*, 2004)

Gerris gracilicornis (Horvath) 등빨간소금쟁이 (Kwon *et al.*, 2001; Park *et al.*, 2004)

Subfamily Ptilomerinae 어리광대소금쟁이아과

Metrocoris histrio (White) 광대소금쟁이 (Kwon & Huh, 2001; Park *et al.*, 2004)

Rhyacobates chinensis Hungerford et Matsuda 어리광대소금쟁이 (Kwon & Huh, 2001; Park *et al.*, 2004)

Infraorder Cimicomorpha 빈대하목**Family Nabidae** 췌기노린재과**Subfamily Nabinae** 췌기노린재아과

Gorpis brevilineatus (Scott) 빨간긴췌기노린재 (임연, 1994; Kwon, 1995; Shin *et al.*, 2000; Kwon *et al.*, 2001; Park *et al.*, 2004) - KNA, FRI

Gorpis japonicus Kerzhner 노랑긴췌기노린재 (임연, 1994; Kwon *et al.*, 2001; Park *et al.*, 2004)

Himacerus apterus (Fabricius) 미니날개큰췌기노린재 (Kwon, 1995) - KNA

Nabis (Milu) apicalis Matsumura 미니날개애췌기노린재 (Kwon *et al.*, 2001; Park *et al.*, 2004)

Nabis reuteri Jakovlev 로이터췌기노린재 (임연, 1994; Shin *et al.*, 2000; Kwon *et al.*, 2001; Park *et al.*, 2004) - FRI

Nabis stenoferus Hsiao 긴날개췌기노린재 (임연, 1994; Shin *et al.*, 2000; Kwon *et al.*, 2001; Park *et al.*, 2004) - FRI

Stenonabis yasumatsui Miyamoto et Lee 미니날개췌기노린재 - KNA

Family Anthocoridae 꽃노린재과**Subfamily Anthocorinae** 꽃노린재아과

Anthocoris miyamotoi Hiura 맵시꽃노린재 (임연, 1994; Shin *et al.*, 2000; Kwon *et al.*, 2001; Park *et al.*, 2004)

Orius (Heterorius) nagaii Yasunaga 꼭지애꽃노린재 (Kwon *et al.*, 2001; Park *et al.*, 2004)

Orius sauteri (Poppius) 애꽃노린재 (임연, 1994; Shin *et al.*, 2000; Kwon *et al.*, 2001; Park *et al.*, 2004)

Family Cimicidae 빈대과

Cimex lectularius Linne 빈대 (임시, 1932; 임시, 1959; 임연, 1994; Kwon *et al.*, 2001; Park *et al.*, 2004)

Family Miridae 장님노린재과**Subfamily Deraeocorinae** 무늬장님노린재아과

Alloeotomus chinensis Reuter 소나무장님노린재 (임연, 1994; Shin *et al.*, 2000; Kwon *et al.*, 2001; Park *et al.*, 2004) - FRI

Alloeotomus simplus (Uhler) 닳은소나무장님노린재 (Kwon *et al.*, 2001; Park *et al.*, 2004)

Deraeocoris ater (Jakovlev) 밀감무늬검정장님노린재 (임연, 1994; Shin *et al.*, 2000; Kwon *et al.*, 2001; Park *et al.*, 2004) - KNA, FRI

Deraeocoris (Camptobrochis) pulchellus (Reuter) 온포무늬장님노린재 (Kwon *et al.*, 2001)

Deraeocoris (Knightocapsus) ulmi Josifov 새꼭지무늬장님노린재 (Kwon *et al.*, 2001; Park *et al.*, 2004)

Deraeocoris (Plexaris) claspericapilatus Kulik 꼭지무늬장님노린재 (Kwon *et al.*, 2001; Park *et al.*, 2004)

Subfamily Halticinae 깡충장님노린재아과

Orthocephalus funestus Jakovlev 암수다른장님노린재 - SNU

Subfamily Mirinae 장님노린재아과

Adelphocoris triannulatus (Stal) 설상무늬장님노린재 (Kwon *et al.*, 2001; Park *et al.*, 2004) - SNU

Arbolygus rubripes (Jakovlev) 광택장님노린재 (Kwon *et al.*, 2001; Park *et al.*, 2004)

Charagochilus angusticollis Linnavuori 흰숨털검정장님노린재 (Kwon, 1995; Kwon *et al.*, 2001) - SNU

Creontiades pallidifer (Walker) 날개홍선장님노린재 - SNU

Eolygus rubrolineatus (Matsumura) 홍줄장님노린재 (문교부, 1971; Kwon *et al.*, 2001; Park *et al.*, 2004)

Eurystylus coelestialium (Kirkaldy) 탈장님노린재 (임연, 1994; Kwon, 1995; Shin *et al.*, 2000; Kwon *et al.*, 2001; Park *et al.*, 2004) - KNA, FRI

Loristes decoratus (Reuter) 민장님노린재 - SNU

Lygocoris lucorum (Meyer-Dur) 초록장님노린재 - SNU

Lygus rugulipennis Poppius 풀밭장님노린재 - KNA

Polymerus (Polymerus) pekinensis Horvath 폐킨장님노린재 (Kwon *et al.*, 2001; Park *et al.*, 2004)

Stenodema calcarata (Fallen) 홍맥장님노린재 (임연, 1994; Kwon *et al.*, 2001; Park *et al.*, 2004)

Stenodema rubrinervis Horvath 보리장님노린재 (Shin *et al.*, 2000; Kwon *et al.*, 2001; Park *et al.*, 2004)
- FRI

Taylorilygus apicalis (Fieber) 밝은색장님노린재 - KNA

Subfamily Phylinae 애장님노린재아과(지나장님노린재아과)

Pherolepis amplus Kulik 어리표주박장님노린재 (Kwon & Huh, 2001; Park *et al.*, 2004)

Pilophorus erraticus Linnavuori 평양표주박장님노린재 (Kwon & Huh, 2001; Park *et al.*, 2004)

Sejanus potanini (Reuter) 고리버들장님노린재 (Kwon & Huh, 2001; Park *et al.*, 2004)

Systellonotus malaisei Lindberg 개미사돈장님노린재 (Kwon & Huh, 2001; Park *et al.*, 2004)

Family Reduviidae 침노린재과

Subfamily Ectrichiinae 우단침노린재아과

Ectrychotes andreae (Thunberg) 우단침노린재 (임연, 1994; Shin *et al.*, 2000; Kwon *et al.*, 2001; Park *et al.*, 2004) - KNA

Haematolochea nigrorufa (Stal) 붉은무늬침노린재 (임연, 1994; Shin *et al.*, 2000; Kwon *et al.*, 2001; Park *et al.*, 2004) - KUI, FRI

Haematolochea rufithorax (Bredin) 붉은등침노린재 (임연, 1994; Shin *et al.*, 2000; Kwon *et al.*, 2001; Park *et al.*, 2004) - KUI, KNA, FRI

Labidocoris pectoralis (Stal) 잔침노린재 (Kwon *et al.*, 2001; Park *et al.*, 2004) - KNA

Subfamily Harpactorinae 무늬침노린재아과

- Coranus (Coranus) lativentris* Jakovlev 애민날개침노린재 (Kwon *et al.*, 2001; Park *et al.*, 2004)
- Cydnocoris russatus* Stal 고추침노린재 (임연, 1994; Shin *et al.*, 2000; Kwon *et al.*, 2001; Park *et al.*, 2004) - FRI
- Isyndus obscurus* (Dallas) 왕침노린재 (임시, 1932; 임시, 1959; 문교부, 1971; 임연, 1994; Kwon *et al.*, 2001; Park *et al.*, 2004) - KNA
- Rhynocoris leucospilus* (Stal) 배홍무늬침노린재 (Kwon *et al.*, 2001; Park *et al.*, 2004) - KUI, KNA
- Rhynocoris leucospilus rubromarginatus* (Jakovlev) 홍도리침노린재(홍다리침노린재; Park *et al.*, 2004) (Kwon *et al.*, 2001)
- Rhynocoris* sp. (임시, 1959; 임연, 1994) ※ 임시(1959)와 임연(1994)에 *R. ornatus* Uhler(홍다리침노린재 또는 홍도리침노린재)로 기록되어 있으며 문교부도감(1971)에도 같은 학명이 수록되어 있으나 최근의 곤충목록(1994)에는 누락되어 있어 최신 학명의 확인이 어렵다.
- Sphedanolestes impressicollis* (Stal) 다리무늬침노린재 (임연, 1994; Shin *et al.*, 2000; Kwon *et al.*, 2001; Park *et al.*, 2004) - KNA, FRI

Subfamily Phymatinae 사마귀침노린재아과

- Velinus nodipes* (Uhler) 겹적침노린재 (임시, 1932; 임시, 1959; 문교부, 1971; 임연, 1994; Kwon *et al.*, 2001; Park *et al.*, 2004)

Subfamily Peiratinae 검정침노린재아과

- Peirates cinctiventris* Horvath 검정침노린재 (임연, 1994; Shin *et al.*, 2000; Kwon *et al.*, 2001; Park *et al.*, 2004) - FRI
- Peirates turpis* Walker 검정무늬침노린재 (임연, 1994; Shin *et al.*, 2000; Kwon *et al.*, 2001; Park *et al.*, 2004)
- Sirthena flavipes* (Stal) 노랑침노린재 (임연, 1994; Shin *et al.*, 2000; Park *et al.*, 2004)
- Sirthena (Sirthena) Koreana* Lee et Kerzhner 우리노랑침노린재 (Kwon *et al.*, 2001; Park *et al.*, 2004)

Subfamily Stenopodainae 천적침노린재아과

- Oncocephalus assimilis* Reuter 비울빈침노린재 (임연, 1994; Shin *et al.*, 2000; Kwon *et al.*, 2001; Park *et al.*, 2004) - KNA
- Pygolampis bidentata* (Goeze) 호리납작침노린재 (Kwon *et al.*, 2001; Park *et al.*, 2004)

Infraorder Pentatomomorpha 노린재하목

Family Aradidae 넓적노린재과

Subfamily Aradinae 넓적노린재아과

- Aradus lugubris* Fallen 애넓적노린재 (임연, 1994; Shin *et al.*, 2000; Kwon *et al.*, 2001; Park *et al.*, 2004) - KNA, FRI
- Aradus spinicollis* Jakovlev 빨넓적노린재 (Kwon *et al.*, 2001; Park *et al.*, 2004)

Subfamily Mezirinae 큰넓적노린재아과

- Acoryphocoris chujoi* Lee et Kerzhner 통늪적노린재 (Kwon *et al.*, 2001; Park *et al.*, 2004)
Mezira scabrosa Scott 큰늪적노린재 (문교부, 1971; 임연, 1994; Shin *et al.*, 2000; Kwon *et al.*, 2001; Park *et al.*, 2004) - FRI
Mezira subsetosa Josifov et Kerzhner 털큰늪적노린재 (Kwon *et al.*, 2001; Park *et al.*, 2004)
Mezira taiwanica Kormilev 검정늪적노린재 (Kwon *et al.*, 2001; Park *et al.*, 2004) - KNA
Neuroctenus ater (Jakovlev) 애긴늪적노린재 (Kwon *et al.*, 2001; Park *et al.*, 2004)
Neuroctenus koreans Lee et Kerzhner 한국긴늪적노린재 (Kwon *et al.*, 2001; Park *et al.*, 2004)
Usingerida verrucigera (Bergroth) 산늪적노린재 (Kwon *et al.*, 2001; Park *et al.*, 2004)

Family Berytidae 실노린재과

Subfamily Metacanthinae 각시실노린재아과

- Yemma exilis* Horvath 실노린재 (Kwon, 1995; Kwon *et al.*, 2001; Park *et al.*, 2004)

Family Malcidae 뽕나무노린재과

Subfamily Chauliopinae 계눈노린재아과

- Chauliops fallax* Scott 계눈노린재(계눈긴노린재) (Kwon & Huh, 2001; Park *et al.*, 2004)

Family Lygaeidae 긴노린재과

Subfamily Cyminae 폭긴노린재아과

- Cymus elegans* Josifov et Kerzhner 예쁜이폭긴노린재 (Kwon & Huh, 2001; Park *et al.*, 2004)
Ninomimus flavipes (Matsumura) 머리폭긴노린재 (Kwon & Huh, 2001; Park *et al.*, 2004)

Subfamily Geocorinae 딱부리긴노린재아과

- Geocoris (Piocoris) varius* (Uhler) 큰딱부리긴노린재 (Kwon *et al.*, 2001; Park *et al.*, 2004)
Hypogeocoris itonis (Horvath) 딱부리긴노린재 (임연, 1994; Shin *et al.*, 2000; Kwon *et al.*, 2001; Park *et al.*, 2004)

Subfamily Lygaeinae 긴노린재아과

- Arocatus melanostoma* Scott 등줄빨간긴노린재
Lygaeus equestris (Linne) 흰점빨간긴노린재 (임시, 1959; 임연, 1994; Kwon *et al.*, 2001; Park *et al.*, 2004)
Tropidothorax cruciger (Motschulsky) 십자무늬긴노린재(알락긴노린재붙이) (Kwon *et al.*, 2001; Park *et al.*, 2004)

Subfamily Orsillinae 애긴노린재아과

- Nysius plebejus* Distant 애긴노린재 (Kwon *et al.*, 2001; Park *et al.*, 2004)

Subfamily Pachygronthinae 더듬이긴노린재아과

- Pachygrontha antennata* (Uhler) 더듬이긴노린재 (임시, 1959; 임연, 1994; Shin *et al.*, 2000; Kwon *et al.*,

2001; Park *et al.*, 2004) - FRI

Subfamily Rhyparochrominae 무늬긴노린재아과

Drymus (Sylvadrymus) parvulus Jakovlev 애감둥긴노린재 (Kwon *et al.*, 2001; Park *et al.*, 2004)

Neolethaeus dallasi (Scott) 달라스긴노린재 (Kwon *et al.*, 2001; Park *et al.*, 2004)

Pachybrachius luridus (Hahn) 짧은알락긴노린재 (Kwon *et al.*, 2001; Park *et al.*, 2004)

Panaorus albomaculatus (Scott) 흰무늬긴노린재 (임연, 1994; Shin *et al.*, 2000; Kwon *et al.*, 2001; Park *et al.*, 2004) - KNA, FRI

Panaorus csikii (Horvath) 어리흰무늬긴노린재 (Kwon *et al.*, 2001; Park *et al.*, 2004)

Panaorus japonicus (Stal) 굴뚝긴노린재 (임연, 1994; Kwon *et al.*, 2001; Park *et al.*, 2004) - FRI

Paraparomius lateralis (Scott) 측무늬표주박긴노린재 (임연, 1994; Shin *et al.*, 2000; Kwon *et al.*, 2001; Park *et al.*, 2004) - FRI

Rhyparochromus pini (Linne) 무늬긴노린재 - KNA

Togo hemipterus (Scott) 미디표주박긴노린재 (Kwon, 1995; Kwon *et al.*, 2001; Park *et al.*, 2004)

Family Coreidae 별노린재과

Subfamily Coreinae 별노린재아과

Pyrrhocoris sibiricus Kuschakewitsch 땅별노린재 (Kwon *et al.*, 2001; Park *et al.*, 2004) - KNA

Pyrrhocoris sinuaticollis Reuter 별노린재 (Kwon *et al.*, 2001; Park *et al.*, 2004)

Family Coreidae 허리노린재과

Subfamily Coreinae 허리노린재아과

Cletus punctiger (Dallas) 시골가시허리노린재 (임연, 1994; Shin *et al.*, 2000; Kwon *et al.*, 2001; Park *et al.*, 2004) - FRI

Cletus schmidti Kiritshenko 우리가시허리노린재 (Kwon *et al.*, 2001; Park *et al.*, 2004) - UIB, KNA

Cletus trigonus (Thunberg) 벼가시허리노린재 (임시, 1959; 임연, 1994; Kwon, 1995; Kwon *et al.*, 2001; Park *et al.*, 2004) - KUI

Coreus marginatus orientalis (Kiritshenko) 북방허리노린재 (임연, 1994; Shin *et al.*, 2000; Kwon *et al.*, 2001; Park *et al.*, 2004) - FRI

Homoeocerus dilatatus Horvath 넓적배허리노린재 (임시, 1959; 임연, 1994; Kwon *et al.*, 2001; Park *et al.*, 2004) - UIB, KUI, KNU, KNA

Homoeocerus marginiventris Dohrn 녹두허리노린재 (임시, 1959; 임연, 1994; Kwon *et al.*, 2001; Park *et al.*, 2004)

Homoeocerus unipunctatus (Thunberg) 두점배허리노린재 (Kwon *et al.*, 2001; Park *et al.*, 2004) - FRI

Hygia (Colpura) lativentris (Motschulsky) 떼허리노린재 (Kwon *et al.*, 2001; Park *et al.*, 2004)

Plinactus bicoloripes Scott 노랑배허리노린재 (임연, 1994; Kwon, 1995; Shin *et al.*, 2000; Kwon *et al.*, 2001; Park *et al.*, 2004) - KNA, FRI

Plinactus dissimilis Hsiao 어리노랑배허리노린재 - KNA

Subfamily Mictinae 장수허리노린재아과

Anoplocnemis dallasi Kiritshenko 장수허리노린재 (임시, 1959; 임연, 1994; Shin *et al.*, 2000; Kwon *et al.*, 2001; Park *et al.*, 2004) - KNA, FRI

Melypteryx fuliginosa (Uhler) 큰허리노린재 (임연, 1994; Kwon, 1995; Shin *et al.*, 2000; Kwon *et al.*, 2001; Park *et al.*, 2004) - UIB, SNU, KUI, KNA, FRI

Family Alydidae 호리허리노린재과

Subfamily Alydinae 호리허리노린재아과

Megalotomus costalis Stal 개미허리노린재 (Kwon *et al.*, 2001; Park *et al.*, 2004) - KUI

Riptortus clavatus (Thunberg) 톱다리개미허리노린재 (임시, 1959; 임연, 1994; Kwon, 1995; Shin *et al.*, 2000; Kwon *et al.*, 2001; Park *et al.*, 2004) - SNU, KUI, KNA, FRI

Riptortus sp. (임시, 1932) ※ 임시(1932)에 *R. linearis* Fabricius로 되어 있으나 정확한 증명확인이 요망된다.

Family Rhopalidae 잡초노린재과

Subfamily Rhopalinae 잡초노린재아과

Rhopalus maculatus (Fieber) 붉은잡초노린재 (임연, 1994; Shin *et al.*, 2000; Kwon *et al.*, 2001) - FRI

Rhopalus parumpunctatus Schilling 잡초노린재 (Kwon *et al.*, 2001; Park *et al.*, 2004)

Rhopalus sapporensis (Matsumura) 샷포로잡초노린재 (임연, 1994; Kwon, 1995; Shin *et al.*, 2000; Kwon *et al.*, 2001; Park *et al.*, 2004) - KNA, FRI

Stictopleurus crassicornis (Linne) 흑다리잡초노린재 (임시, 1959; 임연, 1994; Kwon, 1995; Shin *et al.*, 2000; Kwon *et al.*, 2001; Park *et al.*, 2004) - KNA

Stictopleurus punctatonervosus minutus Blote 점흑다리잡초노린재 (Kwon *et al.*, 2001; Park *et al.*, 2004)

Family Urostylididae 참나무노린재과

Subfamily Urostylidinae 참나무노린재아과

Urochela luteovaria Distant 배나무노린재 - KNA

Urochela quadrinotata (Reuter) 두쌍무늬노린재 (임연, 1994; Shin *et al.*, 2000; Kwon *et al.*, 2001; Park *et al.*, 2004) - KPN, KNA, FRI

Urostylis annulicornis Scott 작은주걱참나무노린재 (임연, 1994; Shin *et al.*, 2000; Kwon *et al.*, 2001; Park *et al.*, 2004) - FRI

Urostylis lateralis Walker 뒷창참나무노린재(참나무노린재붙이) (Kwon *et al.*, 2001; Park *et al.*, 2004)

Urostylis striicornis Scott 큰주걱참나무노린재 (임시, 1932; 임시, 1959; 임연, 1994; Kwon *et al.*, 2001; Park *et al.*, 2004) - KNA

Urostylis trullata Kerzhner 갈참나무노린재 (Kwon *et al.*, 2001; Park *et al.*, 2004)

Urostylis westwoodi Scott 참나무노린재 (임연, 1994; Shin *et al.*, 2000; Park *et al.*, 2004) - KNA, FRI

Family Plataspidae 알노린재과

Coptosoma bifarium Montandon 알노린재 (임연, 1994; 문교부, 1971; Shin *et al.*, 2000; Kwon *et al.*, 2001; Park *et al.*, 2004) - KNA, FRI

Coptosoma biguttulum Motschulsky 눈박이알노린재 (Kwon *et al.*, 2001; Park *et al.*, 2004)

- Coptosoma japonicum* Matsumura 노랑무늬알노린재 (Kwon *et al.*, 2001; Park *et al.*, 2004)
Coptosoma semiflavum Jakovlev 동쪽알노린재 (Kwon *et al.*, 2001; Park *et al.*, 2004)
Megacopta punctatissima (Montandon) 무당알노린재 (Kwon *et al.*, 2001; Park *et al.*, 2004)

Family Acanthosomatidae 빨노린재과

- Acanthosoma crassicaudum* Jakovlev 굵은가위빨노린재 (문교부, 1971; 임연, 1994; Shin *et al.*, 2000; Kwon *et al.*, 2001; Park *et al.*, 2004) - FRI
Acanthosoma denticaudum Jakovlev 등빨간빨노린재 (임연, 1994; Shin *et al.*, 2000; Kwon *et al.*, 2001; Park *et al.*, 2004) - KPN, KNA, FRI
Acanthosoma forficula Jakovlev 녹색가위빨노린재 (임연, 1994; Kwon, 1995; Shin *et al.*, 2000; Kwon *et al.*, 2001; Park *et al.*, 2004) - KPN, KNA, FRI
Acanthosoma labiduroides Jakovlev 긴가위빨노린재 (임시, 1932; 임시, 1959; 임연, 1994; Shin *et al.*, 2000; Kwon *et al.*, 2001; Park *et al.*, 2004) - KNA, FRI
Acanthosoma spinicolle Jakovlev 붉은가위빨노린재 - KNA
Dichobothrium nubilum (Dallas) 남방빨노린재 (임연, 1994; Shin *et al.*, 2000; Kwon *et al.*, 2001) - FRI
Elasmostethus humeralis Jakovlev 얼룩빨노린재 (임연, 1994; Shin *et al.*, 2000; Kwon *et al.*, 2001; Park *et al.*, 2004) - KNA, FRI
Elasmucha ferrugata (Fabricius) 뽕죽침빨노린재 (Kwon *et al.*, 2001; Park *et al.*, 2004)
Elasmucha putoni Scott 푸토니빨노린재 (Kwon *et al.*, 2001; Park *et al.*, 2004) - KPN
Sastragala esakii Hasegawa 예사키빨노린재 (임연, 1994; Shin *et al.*, 2000; Kwon *et al.*, 2001; Park *et al.*, 2004) - KNA, FRI
Sastragala scutellata (Scott) 노랑무늬빨노린재 - KNA

Family Cydnidae 땅노린재과

Subfamily Cydninae 땅노린재아과

- Adrisa magna* (Uhler) 장수땅노린재 (임연, 1994; Shin *et al.*, 2000; Kwon *et al.*, 2001; Park *et al.*, 2004) - FRI
Chilocoris alienus Horvath 극동꼬마땅노린재 (Kwon *et al.*, 2001; Park *et al.*, 2004)
Geotomus pygmaeus (Dallas) 애땅노린재 - KNA
Macrosctytus japonensis Scott 땅노린재 (임연, 1994; Kwon, 1995; Shin *et al.*, 2000; Kwon *et al.*, 2001; Park *et al.*, 2004) - KNA, FRI
Tritomegas bicolor (Linnaeus) 맵시땅노린재 (Kwon *et al.*, 2001; Park *et al.*, 2004)

Family Scutelleridae 광대노린재과

Subfamily Scutellerinae 도토리땅노린재아과

- Eurygaster testudinaria* (Geoffroy) 도토리노린재 (Kwon *et al.*, 2001; Park *et al.*, 2004) - KPN

Subfamily Scutellerinae 광대노린재아과

- Poecilocoris lewisi* (Distant) 광대노린재 (임시, 1959; 임연, 1994; Shin *et al.*, 2000; Kwon *et al.*, 2001; Park *et al.*, 2004) - KPN, KNA, FRI

Family Phyllocephalidae 역새노린재과

Gonopsis affinis (Uhler) 역새노린재(중노린재) (Kwon & Huh, 2001; Park *et al.*, 2004)

Family Pentatomidae 노린재과

Subfamily Asopinae 주둥이노린재아과

Arma chinensis Fallou 중국갈색주둥이노린재 (임연, 1994; Shin *et al.*, 2000; Kwon *et al.*, 2001; Park *et al.*, 2004) - KNA, FRI

Arma custos (Fabricius) 갈색주둥이노린재(다색노린재) (Kwon *et al.*, 2001; Park *et al.*, 2004)

Arma koreana Josifov et Kerzhner 우리갈색주둥이노린재 (Kwon *et al.*, 2001; Park *et al.*, 2004)

Dinorhynchus dybowskyi Jakovlev 왕주둥이노린재 - KPN

Picromerus bidens (Linnaeus) 알락주둥이노린재 (Kwon *et al.*, 2001; Park *et al.*, 2004)

Picromerus lewisi Scott 주둥이노린재 (임연, 1994; Shin *et al.*, 2000; Kwon *et al.*, 2001; Park *et al.*, 2004) - KNA, FRI

Pinthaeus sanguinipes (Fabricius) 홍다리주둥이노린재 (임연, 1994; Shin *et al.*, 2000; Kwon *et al.*, 2001; Park *et al.*, 2004) - KUI, KPN, KNA, FRI

Zicrona caerulea (Linne) 남색주둥이노린재 (임연, 1994; Shin *et al.*, 2000; Kwon *et al.*, 2001; Park *et al.*, 2004) - KPN

Subfamily Pentatominae 노린재아과

Acrocorisellus serraticollis (Jakovlev) 청동노린재 - KNA

Aelia fieberi Scott 메추리노린재 (임연, 1994; Shin *et al.*, 2000; Kwon *et al.*, 2001; Park *et al.*, 2004) - FRI

Brachynema ishiharai Linnavuori 이시하라노린재 (임연, 1994; Shin *et al.*, 2000; Kwon *et al.*, 2001; Park *et al.*, 2004) - FRI

Carbula putoni (Jakovlev) 참가시노린재(가시노린재) (임연, 1994; Kwon, 1995; Shin *et al.*, 2000; Kwon *et al.*, 2001; Park *et al.*, 2004) - SNU, KUI, KNA, FRI, ENH

Carpocoris purpureipennis (de Geer) 홍보라노린재(보라노린재) (임시, 1959; 임연, 1994; Shin *et al.*, 2000; Kwon *et al.*, 2001; Park *et al.*, 2004) - FRI

Dalpada cinctipes Walker *Dalpada cinctipes* Walker 다리무늬두흰점노린재 - KNA

Dolycoris baccarum (Linne) 알락수염노린재 (임시, 1959; 임연, 1994; Shin *et al.*, 2000; Kwon *et al.*, 2001; Park *et al.*, 2004) - SNU, KUI, KNA

Eurydema gebleri Kolenati 북쪽비단노린재 (Kwon *et al.*, 2001; Park *et al.*, 2004) - SNU, KUI, KPN, KNA

Eurydema rugosa Motschulsky 비단노린재 (임연, 1994; Kwon, 1995; Shin *et al.*, 2000; Park *et al.*, 2004) - KUI, FRI

Eysarcoris aeneus (Scopoli) 가시점등글노린재 (Kwon *et al.*, 2001; Park *et al.*, 2004) - KUI, KNA

Eysarcoris annamita Breddin 보라흰점등글노린재 (Kwon *et al.*, 2001; Park *et al.*, 2004)

Eysarcoris gibbosus Jakovlev 등글노린재 (Park *et al.*, 2004)

Eysarcoris guttiger (Thunberg) 점박이등글노린재 (임시, 1959; 임연, 1994; Kwon *et al.*, 2001; Park *et al.*, 2004)

al., 2004) - KUI

Eysarcoris lewisi (Distant) 큰가시등글노린재 (임연, 1994; Shin *et al.*, 2000; Park *et al.*, 2004) - FRI

Eysarcoris sp. (임시, 1959) ※ 임시(1959)에는 *E. melanocephalus* Fabricius(검은머리흰점노린재)로 기록되어 있으나 현재의 정확한 종명확인이 요망된다.

Eysarcoris ventralis (Westwood) 배등글노린재 (Kwon *et al.*, 2001; Park *et al.*, 2004) - KNA

Glaucias subpunctatus (Walker) 기름빛폴색노린재 - KNA

Homalogonia confusa Kerzhner 산느티나무노린재 (Park *et al.*, 2004)

Homalogonia grisea Josifov et Kerzhner 느티나무노린재 (Park *et al.*, 2004)

Halyomorpha halys (Stal) 썩덩나무노린재 (임시, 1932; 임시, 1959; 임연, 1994; Shin *et al.*, 2000; Kwon *et al.*, 2001; Park *et al.*, 2004) - KPN, KNA, FRI

Homalogonia obtusa (Walker) 네점박이노린재 (임연, 1994; Shin *et al.*, 2000; Kwon *et al.*, 2001; Park *et al.*, 2004) - KNA, FRI

Lelia decempunctata (Motschulsky) 열점박이노린재 (임연, 1994; Shin *et al.*, 2000; Kwon *et al.*, 2001; Park *et al.*, 2004) - KNA, FRI

Menida musiva (Jakovlev) 무시바노린재 (임연, 1994; Shin *et al.*, 2000; Kwon *et al.*, 2001; Park *et al.*, 2004) - KNA, FRI

Menida scotti Puton 스코트노린재 (임연, 1994; Shin *et al.*, 2000; Kwon *et al.*, 2001; Park *et al.*, 2004) - KNA, FRI

Menida violacea Motschulsky 감보라노린재 (Kwon *et al.*, 2001; Park *et al.*, 2004) - KUI

Nezara antennata Scott 폴색노린재 (Shin *et al.*, 2000) - KNA

Okeanos quelpartensis Distant 제주노린재 (Kwon *et al.*, 2001; Park *et al.*, 2004) - KNA

Palomena angulosa (Motschulsky) 북방폴노린재 (임연, 1994; Kwon, 1995; Shin *et al.*, 2000; Kwon *et al.*, 2001; Park *et al.*, 2004) - KNA, FRI

Pentatoma japonica (Distant) 분홍다리노린재 (임시, 1959; 임연, 1994; Shin *et al.*, 2000; Kwon *et al.*, 2001; Park *et al.*, 2004) - KPN, KNA, FRI

Pentatoma metallifera (Motschulsky) 왕노린재 (임연, 1994; Shin *et al.*, 2000; Kwon *et al.*, 2001; Park *et al.*, 2004) - KNA

Pentatoma parametallifera Zheng et Li 대왕노린재 (Kwon *et al.*, 2001; Park *et al.*, 2004) - KPN, KNA

Pentatoma rufipes (Linne) 홍다리노린재 - KNA

Pentatoma semiannulata (Motschulsky) 장흙노린재 (임연, 1994; Shin *et al.*, 2000; Kwon *et al.*, 2001; Park *et al.*, 2004) - KNA, FRI

Placosternum esakii Miyamoto 얼룩대장노린재 (임연, 1994; Shin *et al.*, 2000; Kwon *et al.*, 2001; Park *et al.*, 2004) - KNA, FRI

Plautia stali Scott 갈색날개노린재 (임연, 1994; Shin *et al.*, 2000; Kwon *et al.*, 2001; Park *et al.*, 2004) - KNA, FRI

Rubiconia intermedia (Wolff) 애기노린재 (Kwon *et al.*, 2001; Park *et al.*, 2004)

Family Tingidae 방패벌레과

Subfamily Tinginae 방패벌레아과

Stephanitis nashisuigensis Saito 짙레방패벌레 (Kwon, 1995)

Order 11. Homoptera 매미목

SUBORDER Auchenorrhyncha 매미아목

Superfamily Cercopoidea 거품벌레상과

Family Machaerotidae 가시거품벌레과

Taihorina geisha Schumacher 참나무가시거품벌레 - KNA

Family Cercopidae 쥐머리거품벌레과

Eoscartopsis assimilis (Uhler) 쥐머리거품벌레(좁머리거품벌레) - KPN

Family Aphrophoridae 거품벌레과

Aphilaenus nigripectus (Matsumura) 설악거품벌레 - KPN

Aphrophora costalis Matsumura 거품벌레 - KNA

Aphrophora flavipes Uhler 솔거품벌레 (임시, 1932; 임시, 1959; 임연, 1994; Park *et al.*, 2004)

Aphrophora intermedia Uhler 흰띠거품벌레 (임시, 1932; 임시, 1959; 임연, 1994; Park *et al.*, 2004) - KPN, KNA

Aphrophora major Uhler 노랑무늬거품벌레 (Lee, Lee, & Kwon, 1976; Lee & Kwon, 1977; 문교부, 1979; 임연, 1994; Park *et al.*, 2004) - KNA ※ 과거 기록에는 *Aphrophora flavomaculata* Matsumura (문교부, 1979)로 되어있다.

Aphrophora straminea Kato 만주거품벌레 (Park *et al.*, 2004) - KNA

Cnemidanomia lugubris (Lethierry) 노랑얼룩거품벌레 - KNA

Lepyronia okadai Matsumura 오카다광대거품벌레 (Lee, Lee, & Kwon, 1976; Lee & Kwon, 1977; 문교부, 1979; Park *et al.*, 2004) - KPN

Sinophora submacula Metcalf *et* Horton 검정거품벌레 - KNA

Superfamily Membracoidea 뿔매미상과

Family Membracidae 뿔매미과

Machaerotypus sibiricus (Lethierry) 외뿔매미 (Lee, Lee, & Kwon, 1976; Lee & Kwon, 1977; Lee & Kwon, 1977a; 문교부, 1979; 임연, 1994; Kwon & Huh, 2001; Park *et al.*, 2004)

Tricentrus yagoi Kato 야고뿔매미 - KNA

Superfamily Cicadelloidea 매미충상과

Family Cicadellidae 매미충과

Subfamily Ledrinae 귀매미아과

Petaloccephala engelhardte Kusnezov 우리귀매미 (Kwon & Huh, 2001; Park *et al.*, 2004)

Ledra auditura Walker 귀매미 - KNA

Neotituria kongosana (Matsumura) 금강산귀매미 (Kwon & Huh, 2001; Park *et al.*, 2004) - KPN, KNA

Petaloccephala manchurica Kato 만주귀매미 - KNA

Subfamily Agallinae 양치매미충아과

Dryodurgades lamellaris Vilbaste 고사리매미충 (Kwon & Huh, 2001; Park *et al.*, 2004)

Onukigallia onukee (Matsumura) 오누키양치매미충 (Kwon & Huh, 2001; Park *et al.*, 2004)

Subfamily Cicadellinae 버들머리매미충아과

Metidiocerus rutilans (Kirschbaum) 갯버들머리매미충 (Kwon & Huh, 2001; Park *et al.*, 2004) - KPN

Subfamily Penthimiinae 넓적매미충아과

Penthimia maikoensis Matsumura 제주넓적매미충 (Kwon & Huh, 2001; Park *et al.*, 2004)

Subfamily Cicadellinae 말매미충아과

Bothrogonia japonica Ishihara 끝검은말매미충 (임시, 1959; Lee, Lee, & Kwon, 1976; Lee & Kwon, 1977; 문교부, 1979; 임연, 1994; Huh & Kwon, 1994; Kwon & Huh, 2001; Park *et al.*, 2004) - UIB, KUI

Cicadella viridis (Linne) 말매미충 (임연, 1994; Huh & Kwon, 1994; Kwon & Huh, 2001; Park *et al.*, 2004) - SNU

Drabescus conspicuus Distant 둥근머리각시매미충 - KNA

Drabescus nigrifemoratus (Matsumura) 알락맥각시매미충 (Kwon & Huh, 2001; Park *et al.*, 2004) - KPN, KNA

Kolla atramentaria (Motschulsky) 줄친말매미충 (Huh & Kwon, 1994; Kwon & Huh, 2001; Park *et al.*, 2004) - KPN

Mileewa dorsimaculata (Melichar) 제비말매미충 (Kwon & Huh, 2001; Park *et al.*, 2004)

Mileewa ussurica Anufriev 쭉제비말매미충 (Huh & Kwon, 1994; Kwon & Huh, 2001; Park *et al.*, 2004)

Pagaronia continentalis Anufriev 황백매미충 (Kwon & Huh, 2001)

Pagaronia hamata Choe 갈고리황백매미충 (Choe, 1980; 임연, 1994; Huh & Kwon, 1994; Kwon & Huh, 2001; Park *et al.*, 2004) ※ Choe(1980)가 광릉을 비롯하여 내장산, 백암산, 계룡산 등지에서 채집한 표본을 토대로 신종으로 기재된 종이다.

Subfamily Aphrodinae 매미충아과

Balclutha rubrinervis (Matsumura) 주홍알락매미충 (Kwon & Huh, 2001; Park *et al.*, 2004)

Drabescoides nuchalis (Jacobi) 어리각시매미충 (Kwon & Huh, 2001; Park *et al.*, 2004)

Drabescus femoratifformis Kwon et Lee 아기각시매미충 - KPN

Drabescus ogumae Matsumura 오구마각시매미충 - KNA

Drabescus pallidus Matsumura 청송각시매미충 - KNA

Handianus limbifer (Matsumura) 앞흰넓적매미충 (문교부, 1979; 임연, 1994; Kwon & Huh, 2001; Park

et al., 2004)

- Hecalus lineatus* (Horvath) 노랑줄주걱매미충 (Park *et al.*, 2004)
Japananus hyalinus (Osborn) 투명날개단풍뽕족매미충 (Kwon & Huh, 2001; Park *et al.*, 2004)
Metalimnus steini (Fieber) 광대매미충 (Kwon & Huh, 2001; Park *et al.*, 2004)
Nephotettix cincticeps (Uhler) 끝동매미충 (임시, 1932; 임시, 1959; 임연, 1994; Kwon & Huh, 2001; Park *et al.*, 2004)
Paralaevicephalus nigrifemoratus (Matsumura) 꼬마검정매미충 (Kwon & Huh, 2001; Park *et al.*, 2004)
Phlogotettix cyclops (Mulsant et Rey) 흑점박이매미충 (Kwon & Huh, 2001; Park *et al.*, 2004)
Scaphoideus festivos Matsumura 흰점박이황나매미충 (Kwon & Huh, 2001; Park *et al.*, 2004)
Scaphoideus varius Vilbaste 홍도황나매미충 (Kwon & Huh, 2001; Park *et al.*, 2004)
Speudotettix minor Emel'yanov 애봄매미충 (Kwon & Huh, 2001; Park *et al.*, 2004)

Subfamily Typhlocybinae 애매미충아과

- Aguriahana anufrievi* Dworakowska 당단풍애매미충 (Park *et al.*, 2004)
Alebroides salicis (Vilbaste) 버들애매미충 (Kwon & Huh, 2001; Park *et al.*, 2004)
Austroasca vittata (Lethierry) 노랑줄애매미충 (Kwon & Huh, 2001; Park *et al.*, 2004)
Edwardsiana corylicola Vilbaste 밀넓은애매미충 (Kwon & Huh, 2001; Park *et al.*, 2004)
Empoa punicea (Matsumura) 나도애매미충 (Kwon & Huh, 2001; Park *et al.*, 2004)
Empoasca diversa Vilbaste 황벽나무애매미충 (Kwon & Huh, 2001; Park *et al.*, 2004)
Empoasca fissurata Dworakowska 모란봉애매미충 (Kwon & Huh, 2001; Park *et al.*, 2004)
Empoascanara limbata (Matsumura) 넉점박이애매미충 (Kwon & Huh, 2001; Park *et al.*, 2004)
Eupteryx melanocephala Melichar 검정애매미충 (Kwon & Huh, 2001; Park *et al.*, 2004)
Eupteryx minuscula Lindberg 긴돌기애매미충 (Kwon & Huh, 2001; Park *et al.*, 2004)
Eurhadina wagneri Dworakowska 와그녀애매미충 (Kwon & Huh, 2001; Park *et al.*, 2004)
Motschulskyia (Togarittettix) *serrata* (Matsumura) 툽나무늪애매미충 (Kwon & Huh, 2001; Park *et al.*, 2004)
Naratettix koreanus (Matsumura) 띠땀애매미충 (Kwon & Huh, 2001; Park *et al.*, 2004)
Typhlocyba quercussimilis Dworakowska 벗나무애매미충 (Kwon & Huh, 2001; Park *et al.*, 2004)

Family Ricaniidae 큰날개매미충과

- Euricania clara* Kato 신부날개매미충 (Park *et al.*, 2004) - KNA
Oposanga japonica (Melichar) 일본날개매미충(대모선녀벌레, 일본날개멸구) (Kwon & Huh, 2001; Park *et al.*, 2004)
Ricania taeniata Stal 남쪽날개매미충 (Kwon & Huh, 2001; Park *et al.*, 2004) - KNA

Superfamily Fulgoroidea 꽃매미상과

Family Derbidae 긴날개멸구과

Subfamily Zoraidinae 주홍긴날개멸구아과

- Nomuraida hibarensis* Matsumura 동해긴날개멸구 (Park *et al.*, 2004) - KNA
Zoraida horishana Matsumura 끝빨간긴날개멸구 (문교부, 1979; 임연, 1994; Kwon & Huh, 2001; Park

et al., 2004)

Zoraida pterophoroides Westwood 설악산긴날개멸구 (Lee, Lee, & Kwon, 1976; Lee & Kwon, 1977; Kwon & Huh, 2001)

Family Achilidae 좀머리멸구과

Kosalya flavostrigata Distant 정숙머리멸구 (Kwon & Huh, 2001; Park *et al.*, 2004) - KNA

Family Fulgoridae 꽃매미과

Limois emelianovi Oshanin 꽃매미 (Shin *et al.*, 2000; Kwon & Huh, 2001; Park *et al.*, 2004) - KNA

Limois sp. (Lee, Lee, & Kwon, 1976; Lee & Kwon, 1977; 문교부, 1979; 임연, 1994) ※ Lee, Lee, & Kwon (1976), Lee & Kwon(1977), 임연(1994) 및 문교부(1979)에 *L. kikuchii* (회조꽃매미)로 광릉산 기록되어 있으나 한국곤충명집(1994)에는 누락되어 있어 정확한 학명확인이 요망된다.

Family Dictyopharidae 상투벌레과

Dictyophara patruelis (Stal) 상투벌레 - KNA

Orthopagus lunulifer Uhler 깃동상투벌레 - KNA

Family Cixiidae 장삼벌레과

Kuvera flaviceps (Matsumura) 죽은깨장삼벌레 (Lee, Lee, & Kwon, 1976; Lee & Kwon, 1977; 문교부, 1979; 임연, 1994; Kwon & Huh, 2001; Park *et al.*, 2004)

Family Delphacidae 멸구과

Subfamily Stenocraninae 고려멸구아과

Saccharosydne procerus (Matsumura) 풀멸구 (Park *et al.*, 2004)

Stenocranus hokkaidoensis Metcalf 북해도멸구 (임연, 1994; Kwon & Huh, 2001); Park *et al.*, 2004

Stenocranus matsumurai Metcalf 일본멸구 (임연, 1994; Kwon & Huh, 2001; Park *et al.*, 2004)

Subfamily Criomorphinae 멸구아과

Sogatella kolophon (Kirkaldy) 흰등멸구불이 (임연, 1994; Park *et al.*, 2004)

Sogatella vibix (Haupt) 피멸구 (Kwon & Huh, 2001; Park *et al.*, 2004)

Superfamily Cicadoidea 매미상과

Family Cicadidae 매미과

Subfamily Cicadinae 매미아과

Cryptotympana dubia (Haupt) 말매미 (임시, 1932; 임시, 1959; 임연, 1994; Park *et al.*, 2004) - KNA, FRI

Graptosaltria nigrofuscata (Motschulsky) 유지매미 (임시, 1932; 임시, 1959; 임연, 1994; Shin *et al.*, 2000; Kwon & Huh, 2001; Park *et al.*, 2004) - SJN, KNA, FRI

Leptosemia takanonis 소요산매미 (임연, 1994; Shin *et al.*, 2000; Kwon & Huh, 2001; Park *et al.*, 2004)

- SJN, KNA

Meimuna mongolica (Distant) 쓰름매미 (임시, 1932; 임시, 1959; 문교부, 1971; 임연, 1994; Kwon & Huh, 2001; Park *et al.*, 2004) - KNA, GSN

Meimuna opalifera (Walker) 애매미 (임연, 1994; Shin *et al.*, 2000; Kwon & Huh, 2001; Park *et al.*, 2004) - KNA

Oncotympana fuscata Distant 참매미 (임시, 1932; 임시, 1959; 임연, 1994; Shin *et al.*, 2000; Kwon & Huh, 2001; Park *et al.*, 2004) - KNA, FRI

Oncotympana maculaticollis (Motschulsky) 민민매미 - KNA

Platypleura kaempferi (Fabricius) 털매미 (임시, 1932; 임시, 1959; 문교부, 1971; 문교부, 1979; 임연, 1994; Shin *et al.*, 2000; Kwon & Huh, 2001; Park *et al.*, 2004) - KNA, FRI

Suisha coreana (Matsumura) 늦털매미 (임연, 1994; Shin *et al.*, 2000; Kwon & Huh, 2001; Park *et al.*, 2004) - SNU, KNA

Tibicen bihamatus (Motschulsky) 좁갱매미 (임연, 1994)

Tibicen intermedius Mori 참갱매미(좁갱매미, 산갱매미) (Kwon & Huh, 2001; Park *et al.*, 2004)

Tibicen japonicus (Kato) 갱매미 - KNA

Subfamily Tibicininae 좁매미아과

Cicadetta ishikii (Kato) 고려풀매미 (문교부, 1979; Kwon & Huh, 2001)

Cicadetta pellosoma (Uhler) 풀매미 (임시, 1932; 임시, 1959; 임연, 1994; Kwon & Huh, 2001; Park *et al.*, 2004)

SUBORDER Sternorrhyncha 진딧물아목

Superfamily Psylloidea 나무이상과

Family Aphalaridae 알락나무이과

Subfamily Aphalaroidinae 산유자나무이아과

Syringilla hurmerosa (Loginova) 물푸레나무이 (Kwon, 1983; 임연, 1994)

Family Psyllidae 나무이과

Subfamily Ciriacreminae 뽕나무이아과

Anomoneura mori Schwarz 뽕나무이 (Kwon, 1983; 임연, 1994)

Subfamily Psyllinae 나무이아과

Pachypsylla japonica Miyatake (Kwon, 1983) ※ 본 종은 Kwon(1983)이 광릉에 분포하는 것으로 기록하였으나 최근 한국곤충명집(1994)에는 누락되어 있어 정확한 학명의 확인이 요망된다.

Psylla abietis Kuwayama 단풍나무이 (Kwon, 1983; 임연, 1994)

Psylla alni (Linne) 오리나무이 (Kwon, 1983; 임연, 1994)

Psylla coccinea Kuwayama 으름나무이 (Kwon, 1983; 임연, 1994)

Psylla elaeagni Kuwayama 갈집보리나무이 (Kwon, 1983; 임연, 1994)

Psylla elaeagnicola Miyatake 작은보리나무이 (Kwon, 1983; 임연, 1994)

Psylla juwangiana Kwon 주왕산나무이 (Kwon, 1983; 임연, 1994)

Family Spondyliaspidae 큰팽나무이과

Celtisaspis japonica (Miyatake) 큰팽나무이 (임연, 1994)

Family Triozidae 창나무이과

Bactericera distinctissima Kwon et Lee 닭은버드나무이 (Kwon, 1983; 임연, 1994)

Heterotrioza obliqua (Thomson) 명아주나무이 (Kwon, 1983; 임연, 1994)

Trichohermes grandis Loginova 털나무이 (Kwon, 1983; 임연, 1994)

Trioza nigra Kuwayama 때죽나무이 (Kwon, 1983; 임연, 1994)

Superfamily Aphidoidea 진딧물상과

Family Aphididae 진딧물과

Subfamily Aphidinae 진딧물아과

Aphis craccivora Koch 아카시아진딧물 - SNU

Aphis ichigo Shinji 딸기진딧물 - SNU

Aphis kurosawai Takahashi 죽진딧물 - SNU

Aphis neospiraeae Takahashi 붉은조팝나무진딧물 - SNU

Macrosiphum clematifoliae Shinji 사위질빵수염진딧물 - SNU

Matsumuraja rubi (Matsumura) 빨수염진딧물 (Lee, 2002)

Paramyzus heraclei Boerner 어수리혹진딧물 (문교부, 1972)

Plectriconophorus chrysanthemi (Theobald) 가는못털진딧물 - SNU

Order 12. Neuroptera 풀잠자리목

Family Corydalidae 뱀잠자리과

Subfamily Neurominae 뱀잠자리아과

Protohermes grandis (Thunberg) 뱀잠자리(임연, 1994; Shin *et al.*, 2000; Park *et al.*, 2004) - KNA, FRI

Subfamily Chauliodinae 고려뱀잠자리아과

Neochauliodes koreanus van der Weele 고려뱀잠자리 - KNA

Parachauliodes continentalis van der Weele 대륙뱀잠자리 (임연, 1994; Shin *et al.*, 2000; Park *et al.*, 2004)

Family Inocelliidae 약대벌레과

Inocellia japonica Okamoto 약대벌레 (임시, 1932; 임시, 1959; 임연, 1994; Park *et al.*, 2004) - KNA

Family Chrysopidae 풀잠자리과**Subfamily Chrysopinae** 풀잠자리아과

Chrysopa pallens Rambur 칠성풀잠자리붙이 (임시, 1932; 임시, 1959; 임연, 1994) ※ 임시(1959)에는

Chrysopa septempunctata Wesmael(사성풀잠자리)로 기록되어 있다.

Chrysoperla furcifera (Okamoto) 줄풀잠자리 - KNA

Family Mantispidae 사마귀붙이과**Subfamily Mantispinae** 사마귀붙이아과

Eumantispia harmandi (Navas) 사마귀붙이 (임연, 1994; Shin *et al.*, 2000; Park *et al.*, 2004) - KNA, FRI

Mantispia japonica MacLachlan 애사마귀붙이 - KNA

Family Myrmeleontidae 명주잠자리과**Subfamily Dendroleontinae** 알락명주잠자리아과

Dendroleon jesoensis Okamoto 애알락명주잠자리 - KNA

Distoleon nigricans (Okamoto) 알락명주잠자리 (임시, 1959; 임연, 1994; Shin *et al.*, 2000) - KNA

Glenuroides japonicus (MacLachlan) 별박이명주잠자리 (임시, 1959; 임연, 1994; Shin *et al.*, 2000; Park *et al.*, 2004) - KNA, FRI

Subfamily Myrmeleontinae 명주잠자리아과

Hagenomyia micans (MacLachlan) 명주잠자리 (임시, 1959; 임연, 1994; Shin *et al.*, 2000; Park *et al.*, 2004) - KNA

Myrmeleon formicarius (Linne) 애명주잠자리 (임연, 1994; Shin *et al.*, 2000; Park *et al.*, 2004) - KNA, FRI

Family Ascalaphidae 뿔잠자리과**Subfamily Holophthalminae** 뿔잠자리아과

Ascalaphus sibiricus Eversmann 노랑뿔잠자리 (임시, 1932; 임시, 1959; 임연, 1994; Park *et al.*, 2004) - KNA

Order 13. Coleoptera 딱정벌레목**SUBORDER Archostemata** 원시딱정벌레아목**Superfamily Cupedoidea** 곰보벌레상과**Family Cupedidae** 곰보벌레과

Tenomerga anguliscutus (Kolbe) 곰보벌레 (임연, 1994) - KNA

SUBORDER Adephaga 식육아목

Superfamily Caraboidea 딱정벌레상과

Family Cicindelidae 길앞잡이과

Subfamily Cicindelinae 길앞잡이아과

- Cicindela chinensis flammifera* Horn 길앞잡이 (임시, 1932; 임시, 1959; 임연, 1994) - UIB, SNU, KUI, KNU, KNA, FRI, ENH
- Cicindela gemmata gemmata* Faldermann 아이누길앞잡이 (임시, 1932; 임시, 1959; 임연, 1994; Park *et al.*, 2004) - SNU, KUI, KNA, FRI, ENH
- Cicindela japana* Motschulsky 좁길앞잡이 (임시, 1959; 임연, 1994; Park *et al.*, 2004)
- Cicindela laetescripta* Motschulsky 강변길앞잡이(임연, 1994)
- Cicindela transbaicalica hamifasciata* Kolbe 참뜰길앞잡이 (임연, 1994) - KPN
- Cicindela transbaicalica japonensis* Chaudoir 뜰길앞잡이 (임연, 1994)

Family Carabidae 딱정벌레과

Subfamily Carabinae 딱정벌레아과

- Calosoma inquisitor cyanescens* Motschulsky 풀색명주딱정벌레 (Kwon & Lee, 1984; 임연, 1994) - KPN, KNA
- Calosoma maximowiczii* (Morawitz) 검정명주딱정벌레 (임연, 1994; Shin *et al.*, 2000; Park *et al.*, 2004) - SJN, KNA, FRI
- Campalita chinense* (Kirby) 큰명주딱정벌레 (Kwon & Lee, 1984; 임연, 1994; Shin *et al.*, 2000; Park *et al.*, 2004) - FRI
- Carabus fiduciarius kirinicus* Csiki 왕딱정벌레 (임시, 1959; Kwon & Lee, 1984; 임연, 1994; Park *et al.*, 2004)
- Carabus* sp. (임시, 1959) ※ 임시(1959)에 *C. insulicola* Chaudoir(풀색딱정벌레)로 기록되어 있으나 현재의 정확한 학명확인이 요망된다.
- Carabus sternbergi cartereti* Deuve 강원우리딱정벌레 - KNA
- Carabus sternbergi sternbergi* Roeschke 우리딱정벌레 (스텐베르크딱정벌레) (Lee, 1977; Kwon & Lee, 1984; 임연, 1994; Kwon, 1996) - SJN, KPN
- Chlaenius micans* (Fabricius) 끝무늬녹색먼지벌레 (Kwon, 1996) - KNA, FRI
- Chlaenius variicornis* Morawitz 미륵무늬먼지벌레 (Kwon, 1996; Park & Paik, 2001; Park *et al.*, 2004) - SJN, KNA
- Damaster jankowskii jankowskii* (Oberthür) 멧쟁이딱정벌레 (Lee, 1977; 임연, 1994; Kwon, 1996) - SJN, KPN, KNA, FRI
- Damaster smaragdinus branickii* (Taczanowski) 진홍단딱정벌레 (Lee, 1977; Kwon & Lee, 1984; 임연, 1994) - SJN, KPN, KNA
- Hemicarabus tuberculatus* (Dejean et Boisduval) 애딱정벌레 (Lee, 1977; Kwon & Lee, 1984; 임연, 1994; Shin *et al.*, 2000)
- Lipaster wulffiussi opacipennis* (Reitter) 긴애기뿔시딱정벌레 - KPN

Subfamily Nebriinae 가슴먼지벌레아과

Nebria coreica Solsky 고려먼지벌레 (임연, 1994, Park & Paik, 2001; Park *et al.*, 2004) - SJN, KNA

Nebria livida angulata Banninger 노랑선두리먼지벌레 (임연, 1994)

Nebria chinensis chinensis Bates 중국먼지벌레 - KNA

Nebria ochotica Sahlberg 검정가슴먼지벌레 (Park & Paik, 2001; Park *et al.*, 2004) - SJN

Subfamily Broscinae 딱정벌레붙이아과

Trechus ephippiatus Bates 꼬마먼지벌레 (Park & Paik, 2001; Park *et al.*, 2004)

Family Scaritidae 조롱박먼지벌레과**Subfamily Scaritinae** 조롱박먼지벌레아과

Scarites acutidens Chaudoir 가는조롱박먼지벌레 - KNA

Scarites sulcatus Olivier 큰조롱박먼지벌레 (임연, 1994)

Scarites terricola pacificus Bates 긴조롱박먼지벌레 (임연, 1994)

Family Harpalidae 먼지벌레과**Subfamily Bembidiinae** 강변먼지벌레아과

Asaphidion semilucidum (Motschulsky) 줄딱부리강변먼지벌레 (임연, 1994; Shin *et al.*, 2000; Park *et al.*, 2004)

Bembidion stenoderum Bates 녀점박이강변먼지벌레 - KNA

Subfamily Patrobinae 습지먼지벌레아과

Diplous caligatus Bates 애개천먼지벌레 (임연, 1994)

Subfamily Pterostichinae 길쭉먼지벌레아과

Colpodes buchanani (Hope) 날개끝가시먼지벌레 (임연, 1994; Shin *et al.*, 2000; Park & Paik, 2001; Park *et al.*, 2004) - SJN, KNA, FRI

Colpodes japonicus (Motschulsky) 일본줄납작먼지벌레 - KPN

Dicranoncus femoralis Chaudoir 남색납작먼지벌레 - KNA

Dolichus halensis (Schaller) 등빨간먼지벌레 (임연, 1994; Kwon, 1996; Shin *et al.*, 2000; Park & Paik, 2001; Park *et al.*, 2004) - SJN, KNA

Euplynes batesi Harold 동양납작먼지벌레 - KNA

Lesticus magnus Motschulsky 큰먼지벌레 (임연, 1994; Kwon, 1996; Park & Paik, 2001; Park *et al.*, 2004) - SJN, KNA

Platynus daimio (Bates) 등줄먼지벌레 (임연, 1994)

Platynus magnus (Bates) 큰납작먼지벌레 (임시, 1959; 임연, 1994) - SJN, KNA

Pterostichus creper (Tschitscherine) 불룩길쭉먼지벌레 - KNA

Pterostichus fortis Morawitz 큰긴먼지벌레 (임연, 1994; Shin *et al.*, 2000; Park *et al.*, 2004)

Pterostichus haptoderoides Tschitscherine 호리길쭉먼지벌레 (Park & Paik, 2001; Park *et al.*, 2004)

Pterostichus microcephalus (Motschulsky) 잔머리먼지벌레 (임연, 1994)

- Pterostichus solskyi* Chaudoir 탐라길쭉먼지벌레 (Park & Paik, 2001; Park *et al.*, 2004) - KNA
- Pterostichus sulcitaris* Morawitz 팬다리길쭉먼지벌레 (임연, 1994; Park & Paik, 2001; Park *et al.*, 2004) - KPN
- Pterostichus truncatus* Park et Kwon 민길쭉먼지벌레 (Park et Kwon, 1996; Park & Paik, 2001) ※ 본 종은 Park & Kwon (1996)이 소백산에서 채집된 수컷을 모식표본으로하고, 광릉, 가야산 등지에서 채집된 표본을 부모식표본으로 하여 신종기재한 종이다.
- Synuchus (Synuchus) agonus* (Tschitscherine) 일본칠납작먼지벌레 - KNA
- Synuchus cycloderus* (Bates) 붉은칠납작먼지벌레 (Kwon, 1996) - KNA ※ Kwon(1996)의 광릉산 딱정벌레류의 균집조사에서 우점종으로 조사되었던 종이다.
- Synuchus melantho* (Bates) 검정칠납작먼지벌레 (Park & Paik, 2001; Park *et al.*, 2004) - SJN
- Synuchus nitidus* (Motschulsky) 윤납작먼지벌레 (Park & Paik, 2001; Park *et al.*, 2004) - SJN, KPN
- Trigonognatha coreana* (Tschitscherine) 한국길쭉먼지벌레 (임연, 1994; Kwon, 1996; Park & Paik, 2001; Park *et al.*, 2004) - KNA
- Trigonotoma lewisii* Bates 루이스큰먼지벌레 (Kwon, 1996; Shin *et al.*, 2000; Park & Paik, 2001; Park *et al.*, 2004) - KNA

Subfamily Harpalinae 먼지벌레아과

- Anisodactylus punctatipennis* Morawitz 점박이먼지벌레 (Park & Paik, 2001) - KPN, KNA, FRI
- Anisodactylus signatus* (Panzer) 먼지벌레 (임시, 1932; 임시, 1959; 임연, 1994; Shin *et al.*, 2000; Park & Paik, 2001; Park *et al.*, 2004) - KPN, KNA, FRI
- Anisodactylus tricuspoidatus* (Morawitz) 애먼지벌레 (임연, 1994; Park & Paik, 2001; Park *et al.*, 2004) - KNA
- Anoplogenus cyanescens* (Hope) 노란테먼지벌레 (Park & Paik, 2001) - KNA
- Harpalus babai* Habu 탐라머리먼지벌레 (Park & Paik, 2001; Park *et al.*, 2004)
- Harpalus bungii* Chaudoir 애기민머리먼지벌레 (Park & Paik, 2001; Park *et al.*, 2004) - KPN
- Harpalus capito* Morawitz 머리먼지벌레 (임연, 1994; Shin *et al.*, 2000; Park *et al.*, 2004) - KNA, FRI
- Harpalus chalcatus* Bates 가는창동머리먼지벌레 (임연, 1994; Park & Paik, 2001; Park *et al.*, 2004) - KPN, KNA
- Harpalus crates* Bates 한국머리먼지벌레 (Park & Paik, 2001; Park *et al.*, 2004) - KPN
- Harpalus eous* Tschitscherine 가슴털머리먼지벌레 (Park & Paik, 2001; Park *et al.*, 2004) - KNA
- Harpalus griseus* (Panzer) 씨앗머리먼지벌레 (Park & Paik, 2001; Park *et al.*, 2004) - KNA
- Harpalus jureceki* (Jedlicka) 수염머리먼지벌레 (임연, 1994; Park & Paik, 2001; Park *et al.*, 2004) - KNA
- Harpalus pallidipennis* Morawitz 알락머리먼지벌레 (임연, 1994)
- Harpalus roninus* Bates 설악머리먼지벌레 (Kwon, 1996; Park & Paik, 2001; Park *et al.*, 2004) - KPN, KNA
- Harpalus sinicus sinicus* Hope 중국머리먼지벌레 (Kwon, 1996; Park & Paik, 2001; Park *et al.*, 2004) - KNA
- Harpalus tinctulus* Bates 붉은다리먼지벌레 (꼬마머리먼지벌레) (임연, 1994; Park & Paik, 2001; Park *et al.*, 2004) ※ 임연(1994)에는 *H. tridens*로 기록되어 있다.
- Harpalus ussuriensis* Chaudoir 우수리머리먼지벌레 - KNA

Harpalus vicarinus Harold 북방머리먼지벌레 (Park & Paik, 2001; Park *et al.*, 2004) - KNA
Oxycentrus argutoroides (Bates) 긴머리먼지벌레 (Park & Paik, 2001; Park *et al.*, 2004)
Platymetopus flavilabris (Fabricius) 털머리먼지벌레 - KNA
Stenolophus iridicolor Redtenbacher 무지개좁쌀먼지벌레 (Park *et al.*, 2004) - KPN
Stenolophus propinquus Morawitz 붉은가슴좁쌀먼지벌레 (Park & Paik, 2001; Park *et al.*, 2004) - KNA
Trichotichnus congruus (Motschulsky) 애기윤머리먼지벌레 - KNA

Subfamily Zabrinae 등글먼지벌레아과

Amara ampliata Bates 노랑다리등글먼지벌레 - KNA
Amara chalcites Dejean 등글먼지벌레 (임연, 1994)
Amara communis (Panzer) 민등글먼지벌레 - KNA
Amara congrua Morawitz 어리등글먼지벌레 (Park & Paik, 2001; Park *et al.*, 2004) - SJN, KPN, KNA
Amara hiogoensis Bates 울릉등글먼지벌레 (임연, 1994) - KNA
Amara macronota Solsky 야산먼지벌레 (임연, 1994; Park & Paik, 2001; Park *et al.*, 2004) - SJN, KNA
Amara obscuripes Bates 사천등글먼지벌레 (Park & Paik, 2001; Park *et al.*, 2004) - SJN, KPN, KNA
Amara simplicidens Morawitz 애기등글먼지벌레 (임연, 1994)
Amara ussuriensis Lutshnik 우수리등글먼지벌레
Chlaenius inops Chaudoir 노랑테먼지벌레 (임시, 1959; 임연, 1994; Park *et al.*, 2004) - KNA
Chlaenius naeviger Morawitz 쌍무늬먼지벌레 (임연, 1994; Shin *et al.*, 2000; Park & Paik, 2001; Park *et al.*, 2004) - SJN, KNA
Chlaenius ocreatus Bates 민무늬먼지벌레 - KPN
Chlaenius pallipes Gebler 풀색먼지벌레 (Park & Paik, 2001); Park *et al.*, 2004 - SJN, KNA
Chlaenius pictus Chaudoi 왕쌍무늬먼지벌레 - KNA
Chlaenius posticalis Motschulsky 노랑무늬먼지벌레 - KNA
Chlaenius virgulifer Chaudoir 끝무늬먼지벌레 (Park & Paik, 2001; Park *et al.*, 2004) - SJN, KNA
Curtonotus giganteus (Motschulsky) 큰등글먼지벌레 - KNA
Epomis nigricans (Wiedemann) 큰노랑테먼지벌레 (임연, 1994; Shin *et al.*, 2000; Park & Paik, 2001; Park *et al.*, 2004) - UIB, SJN, KNA, FRI
Macrochlaenites costiger (Chaudoir) 줄먼지벌레 (임연, 1994; Park & Paik, 2001; Park *et al.*, 2004) - KNA

Subfamily Licininae 모래사장먼지벌레아과

Diplocheila zeelandica (Redtenbacher) 모래사장먼지벌레 - SJN

Subfamily Panagaeinae 네눈박이먼지벌레아과

Panagaeus robustus Morawitz 작은네눈박이먼지벌레 - KNA

Subfamily Lebiinae 십자무늬먼지벌레아과

Calleida onoha Bates 녹색먼지벌레 (임연, 1994)
Cymindis daimio Bates 밑빠진먼지벌레 (임연, 1994; Kwon, 1996; Park & Paik, 2001; Park *et al.*, 2004) - KNA

- Lachnolebia cribricollis* (Morawitz) 노랑가슴먼지벌레 (임연, 1994; Shin *et al.*, 2000; Park *et al.*, 2004)
Lebidia bioculata Morawitz 쌍점박이먼지벌레 - KNA
Lebia retrofasciata Motschulsky 한라십자무늬먼지벌레 (Kwon, 1996; Park & Paik, 2001; Park *et al.*, 2004) - KPN
Lebidia octoguttata Morawitz 팔점박이먼지벌레 (임연, 1994; Park & Paik, 2001; Park *et al.*, 2004)
Parena cavipennis (Bates) 납작선두리먼지벌레 (임연, 1994; Park & Paik, 2001; Park *et al.*, 2004) - KPN, KNA, FRI
Parena nigrolineata nipponensis Habu 흑선두리먼지벌레 - KNA
Parena tripunctata (Bates) 석점선두리먼지벌레 (Kwon, 1996)
Pentagonica daimiella Bates 육모먼지벌레 - KNA

Family Brachinidae 폭탄먼지벌레과

- Brachinus stenoderus* Redtenbacher 꼬마목가는먼지벌레 - SJN, KNA
Brachinus stenoderus Bates 큰목가는먼지벌레 (임연, 1994; Kwon, 1996)
Pheropsophus jessoensis Morawitz 폭탄먼지벌레 - SJN, KNA

Superfamily Dytiscoidea 물방개상과

Family Noteridae 자색물방개과

- Noterus japonicus* Sharp 자색물방개 - KNA

Family Dytiscidae 물방개과

Subfamily Laccophilinae 깨알물방개아과

- Laccophilus difficilis* Sharp 깨알물방개 - KNA

Subfamily Hydroporinae 알물방개아과

- Guignotus japonicus* (Sharp) 꼬마물방개 (Yoon & Ahn, 1986) ※ 본 종은 Yoon & Ahn(1986)이 광릉표본과 능내동(광릉), 조치원, 청주, 백운산(경남), 내장산 등지에서 채집된 표본을 근거로 한국미기록종 보고한 종이다.

- Hyphydrus japonicus* Sharp 알물방개 - KNA

- Neonectes natrix* (Sharp) 노랑무늬물방개 (Yoon & Ahn, 1986) ※ 본 종은 Yoon & Ahn(1986)이 광릉표본과 태백산, 충북 화양리, 경북 가지산, 경남 백운산, 거제도, 내성천, 전북 전주천, 전북 보성강 등지에서 채집된 표본을 근거로 한국미기록종 보고한 종이다.

- Potamonectes hostilis* (Sharp) 흑외줄물방개 (Yoon & Ahn, 1986) ※ 본 종은 Yoon & Ahn(1986)이 광릉표본과 청계산, 양수리, 단양, 조치원, 백운산(경남), 제주 성판악, 광령 등지에서 채집된 표본을 근거로 한국미기록종 보고한 종이다.

Subfamily Colymbetinae 등줄물방개아과

- Agabus japonicus* Sharp 땅콩물방개 (임연, 1994; Shin *et al.*, 2000; Park *et al.*, 2004)

- Rhantus pulverosus* (Stephens) 애기물방개 (Yoon & Ahn, 1988; 임연, 1994; Shin *et al.*, 2000; Park *et al.*, 2004) - SNU, KNA, FRI

Subfamily Dytiscinae 물방개붙이아과

Cybister brevis Aube 검정물방개 (임시, 1959; Yoon & Ahn, 1988; 임연, 1994; Park *et al.*, 2004)

Cybister japonicus Sharp 물방개 (임시, 1959; Yoon & Ahn, 1988; 임연, 1994; Shin *et al.*, 2000; Park *et al.*, 2004) - KNA, FRI

Eretes sticticus (Linne) 잿빛물방개 - KNA

Graphoderus adamsii (Clark) 아담스물방개 (임연, 1994)

Hydaticus bowringi Clark 줄무늬물방개 (Yoon & Ahn, 1988; 임연, 1994)

Hydaticus grammicus Germar 꼬마줄물방개 (Yoon & Ahn, 1988; 임연, 1994; Shin *et al.*, 2000; Park *et al.*, 2004) - KNA, FRI

Family Gyrinidae 물맴이과**Subfamily Gyrininae** 물맴이아과

Gyrinus japonicus francki Ochs 물맴이 (임연, 1994)

Subfamily Enhydrinae 왕물맴이아과

Dineutus orientalis (Modeer) 왕물맴이 (임연, 1994)

SUBORDER Polyphaga 풍뎡이아목**Superfamily Hydrophiloidea** 물땡땡이상과**Family Hydrophilidae** 물땡땡이과**Subfamily Hydrobiinae** 점물땡땡이아과

Enochrus simulans (Sharp) 애넓적물땡땡이 - KNA

Subfamily Hydrophilinae 물땡땡이아과

Hydrochara affinis (Sharp) 잔물땡땡이 (임연, 1994; Shin *et al.*, 2000; Park *et al.*, 2004) - KNA

Hydrophilus acuminatus Motschulsky 물땡땡이 (임시, 1959; Lee, Lee, and Park, 1988; 임연, 1994; Shin *et al.*, 2000; Park *et al.*, 2004) - KNA, FRI

Hydrophilus bilineatus cashimirensis Redtenbacher 남방물땡땡이 - KNA

Sternolophus rufipes Fabricius 애물땡땡이 (임연, 1994)

Subfamily Berosinae 점박이물땡땡이아과

Berosus lewisius Sharp 뒷가시물땡땡이 (임연, 1994; Shin *et al.*, 2000; Park *et al.*, 2004) - FRI

Berosus puchellus MacLeay 남쪽점박이물땡땡이 - KNA

Superfamily Histeroidea 풍뎡이붙이상과**Family Histeridae** 풍뎡이붙이과**Subfamily Histerinae** 풍뎡이붙이아과

- Hister congener* Schmidt 똥똥똥이붙이 (임연, 1994) - KNA
Merohister jekeli (Marseul) 똥똥이붙이 (임시, 1959; 임연, 1994) - SNU
Platysoma lineicollis (Marseul) 긴똥똥이붙이 - KNA

Subfamily Hololeptinae 납작똥똥이붙이아과

- Hololepta amurensis* Reitter 아무르납작똥똥이붙이 (임연, 1994, Kim & Lim, 1997) - KNA

Superfamily Staphylinoidea 반날개상과

Family Silphidae 송장벌레과

Subfamily Silphinae 송장벌레아과

- Blitophaga opaca* (Linne) 금털송장벌레 - KPN
Dendroxena sexcarinata Motschulsky 네눈박이송장벌레 (임연, 1994)
Eusilpha brunneicollis (Kraatz) 대모송장벌레 (임시, 1959; 임연, 1994; Park *et al.*, 2004)
Eusilpha jakowlewi jakowlewi (Semenov) 큰넓적송장벌레 (임시, 1959; 임연, 1994) - KNA
Necrodes asiaticus Portevin 큰수중다리송장벌레 (임시, 1959; 임연, 1994; Shin *et al.*, 2000; Park *et al.*, 2004) - SJN, KNA, FRI
Necrodes nigricornis (Harold) 수중다리송장벌레 - KNA
Nicrophorus concolor Kraatz 검정송장벌레 (임시, 1959; 임연, 1994; Shin *et al.*, 2000; Park *et al.*, 2004) - KPN, KNA, FRI
Nicrophorus investigator investigator Zetterstedt 긴무늬송장벌레 (임연, 1994)
Nicrophorus japonicus Harold 송장벌레 - KPN
Nicrophorus maculifrons Kraatz 이마무늬송장벌레 (임연, 1994; Shin *et al.*, 2000; Park *et al.*, 2004) - KNA
Nicrophorus quadripunctatus Kraatz 녀점박이송장벌레 (임시, 1959; 임연, 1994; Shin *et al.*, 2000; Park *et al.*, 2004)
Oiceoptoma subrufum (Lewis) 점박이송장벌레 - KNA
Oiceoptoma thoracicum (Linne) 우단송장벌레 (임연, 1994)
Ptomascopus morio Kraatz 꼬마검정송장벌레 (임연, 1994; Shin *et al.*, 2000; Park *et al.*, 2004) - KNA
Silpha perforata perforata Gebler 넓적송장벌레 (임연, 1994) - KNA
Thanatophilus rugosus (Linne) 곰보송장벌레 (임연, 1994) - KPN, KNA, FRI
Thanatophilus sinuatus (Fabricius) 좁송장벌레 (임시, 1959; 임연, 1994; Park *et al.*, 2004)

Family Catopidae 애송장벌레과

Subfamily Catopinae 애송장벌레아과

- Catops angustipes* Pic 참애송장벌레 - KNA

Family Staphylinidae 반날개과

Subfamily Osoriinae 투구반날개아과

- Osorius taurus* Sharp 투구반날개 (임연, 1994)
Oxyporus crocatus Fauvel 황토입치레반날개 (Hwang & Ahn, 2000) ※ 본 종은 Hwang & Ahn(2000)

이 광릉을 비롯하여 오대산, 북대사, 가리왕산, 점봉산, 남양주, 축령산 등지에서 채집된 표본을 토대로 한국미기록종 보고하였다.

Oxyporus germanus Sharp 극동입치레반날개 (Hwang & Ahn, 2000)

Subfamily Staphylininae 반날개아과

Agelosus ohkurai unicolor Naomi 머리대장반날개 - KNA

Algon grandicollis Sharp 가슴반날개 - KNA

Creophilus maxillosus (Linne) 왕반날개 (임연, 1994) - KNA

Ocypus(Aulacocypus) gloriosus Sharp 금딱지검정반날개 - KNA

Ocypus weisei Harold 노랑털검정반날개 - KNA

Ontholostes gracilis (Sharp) 녹슬은반날개 - KNA

Platydracus paganus (Sharp) 흥딱지반날개 - HNU

Quedius arviceps Sharp 칠흑왕눈이반날개 - KNA

Velleius dilatatus (Fabricius) 큰빗수염반날개 - KNA

Velleius pectinatus Sharp 빗수염반날개 - KNA

Superfamily Scarabaeoidea 풍뎡이상과

Family Lucanidae 사슴벌레과

Subfamily Lucaninae 사슴벌레아과

Dorcus hopei (E.Saunders) 왕사슴벌레 (임연, 1994; Kim & Kim, 1998; Kim, 2000; Shin *et al.*, 2000; Park *et al.*, 2004) - SSU, SJN, KNA, FRI

Dorcus taiwanicus Nakane et S. Makino 대만왕사슴벌레 (Kim, 2000)

Lucanus maculifemoratus dybowskyi Parry 사슴벌레 (임시, 1959; 임연, 1994; Kim & Kim, 1998; Kim, 2000; Shin *et al.*, 2000; Park *et al.*, 2004) - SSU, KNA, FRI, CBN

Macrodercas rectus rectus (Motschulsky) 애사슴벌레 (임시, 1959; 임연, 1994; Kim, 2000; Shin *et al.*, 2000; Park *et al.*, 2004) - SSU, SJN, KPN, KNA, FRI

Macrodercas striatipennis Motschulsky 줄사슴벌레 (임연, 1994; Kim, 2000; Shin *et al.*, 2000; Park *et al.*, 2004) - FRI

Nipponodorcus rubrofemoratus (Snellen van Vollenhoven) 홍다리사슴벌레 (임연, 1994; Kim & Kim, 1998; Kim, 2000; Shin *et al.*, 2000; Park *et al.*, 2004) - SSU, SJN, KUI, KPN, KNA, FRI

Platycerus hongwonpyoi Imura et Choe 원표애보라사슴벌레 (비단사슴벌레) (임연, 1994; Kim & Kim, 1998; Kim, 2000; Shin *et al.*, 2000; Park *et al.*, 2004) - KNA ※ *P. delicatulus* Lewis(비단사슴벌레)로 알려져 온 종이다.

Prismognathus dauricus (Motschulsky) 다우리아사슴벌레 (임연, 1994; Kim, 2000) - KPN, KNA, FRI

Prosopocoilus inclinatus (Motschulsky) 톱사슴벌레 (임시, 1959; 임연, 1994; Kim, 2000; Shin *et al.*, 2000; Park *et al.*, 2004) - SSU, SJN, KPN, KNA, FRI, CBN

Serrognathus consentaneus (Albers) 참넓적사슴벌레 (Kim, 2000; Park *et al.*, 2004)

Serrognathus platymelus castanicolor Motschulsky 넓적사슴벌레 (임시, 1959; 임연, 1994; Shin *et al.*, 2000; Park *et al.*, 2004) - UIB, SSU, KPN, KNA, FRI

Family Trogidae 송장풍뎡이과*Omorgus obscurus* (Waterhouse) 왕송장풍뎡이 - KNA*Trox scaber* (Linne) 꼬마송장풍뎡이 - KNA**Family Passalidae** 사슴벌레붙이과

Leptaulax koreanus Nomura, Kon, Johki et Lee 사슴벌레붙이 (Kim, 2000) - SNU, KPN, KNA ※ 본 종은 종의 기재시 부모식표본(paratype)은 광릉에서 1992년 5월과 7월에 채집된 120개체인데 국내의 문헌에는 기록된 일이 없다. 대형 곤충으로 다량 발생함에도 불구하고 최근에 알려진 점을 고려할 때 외국에서 근연종이 도입된 후 환경에 적응하여 신종으로 분화했을 가능성을 검토할 필요가 있다고 기술한바 있다.

Family Geotrupidae 금풍뎡이과**Subfamily Geotrupinae** 금풍뎡이아과*Chromogeotrupes auratus* (Motschulsky) 보라금풍뎡이 (임연, 1994)**Subfamily Bolbocerinae** 무늬금풍뎡이아과*Bolbelasmus coreanus* (Kolbe) 참금풍뎡이 (임연, 1994; Kim, 2000) - KNA**Family Scarabaeidae** 소똥구리과**Subfamily Scarabaeinae** 소똥구리아과*Gymnopleurus mopsus* (Pallas) 소똥구리 (임시, 1959; 임연, 1994; Park et al., 2004)*Scarabaeus typhon* (Fischer-Waldheim) 왕소똥구리 (임연, 1994; Kim, 2000; Park et al., 2004)*Sisyphus schaefferi* (Linne) 긴다리소똥구리 (임시, 1959; 임연, 1994; Kim, 2000; Park et al., 2004)**Subfamily Coprinae** 소똥풍뎡이아과*Caccobius christophi* Harold 은색꼬마소똥구리 - SSU*Copris ochus* (Motschulsky) 빨소똥구리 (임연, 1994; Shin et al., 2000; Park et al., 2004) - SNU, FRI*Onthophagus atripennis* Waterhouse 흑가슴검정소똥풍뎡이 (임연, 1994; Shin et al., 2000; Park et al., 2004) - KUI, FRI*Onthophagus bivertex* Heyden 황소똥소똥풍뎡이 (임연, 1994; Park et al., 2004)*Onthophagus fodiens* Waterhouse 모가슴소똥풍뎡이 (임연, 1994; Shin et al., 2000; Park et al., 2004) - SSU, SNU, KUI*Onthophagus gibbulus* (Pallas) 점박이외빨소똥풍뎡이 (Park et al., 2004)*Onthophagus japonicus* Harold 소요산소똥풍뎡이 (임연, 1994)*Onthophagus koryoensis* Kim 고려소똥풍뎡이 (Kim, 2000; Park et al., 2004)*Onthophagus lenzii* Harold 렌지소똥풍뎡이 (임연, 1994; Kim, 2000; Park et al., 2004) - SSU, SNU*Onthophagus ohbaysahii* Nomura 제주도소똥풍뎡이 - KNA*Onthophagus olsoufieffi* Boucomont 꼬마외빨소똥풍뎡이 (임연, 1994; Shin et al., 2000; Park et al., 2004) - SSU, FRI*Onthophagus rugulosus* Harold 검정빨소똥풍뎡이 (Kim, 2000; Park et al., 2004) - KUI

Onthophagus viduus Harold 흑가슴갈색소똥풍뎡이 (Park *et al.*, 2004)

Family Aphodiidae 똥풍뎡이과

Aphodius brachysomus Solsky 똥보똥풍뎡이 (Kim, 2000; Park *et al.*, 2004)

Aphodius brevisculus (Motschulsky) 북한똥풍뎡이 (임연, 1994)

Aphodius comatus A. Schmidt 발발이똥풍뎡이 (Kim, 2000; Park *et al.*, 2004)

Aphodius fossor (Linnaeus) 장수똥풍뎡이 (Kim, 2004)

Aphodius nigrotessellatus Motschulsky 알락똥풍뎡이 (임연, 1994; Shin *et al.*, 2000; Park *et al.*, 2004) - FRI

Aphodius rectus (Motschulsky) 똥풍뎡이 (임연, 1994; Kim, 2000; Shin *et al.*, 2000; Park *et al.*, 2004) - SSU, FRI

Aphodius propraetor Balthasar 왕똥풍뎡이 (Park *et al.*, 2004)

Aphodius sublimbatus (Motschulsky) 넓은똥풍뎡이 (Kim, 2000; Park *et al.*, 2004)

Aphodius uniplagiatus Waterhouse 띠똥풍뎡이 (임연, 1994; Shin *et al.*, 2000; Park *et al.*, 2004)

Aphodius urostigma Harold 갓털똥풍뎡이 (Kim, 2000; Park *et al.*, 2004)

Bifurcanomala aulax (Wiedemann) 흙줄풍뎡이(중국줄풍뎡이) - KUI

Family Melolonthidae 검정풍뎡이과

Subfamily Melolonthinae 검정풍뎡이아과

Apogonia cribricollis Burmeister 잔감자풍뎡이 - KNA

Apogonia cupreoviridis (Kolbe) 감자풍뎡이 (임시, 1932; 임시, 1959; 임연, 1994; Shin *et al.*, 2000; Park *et al.*, 2004) - SSU, SNU, KNA, FRI

Ectinohoplia obducta (Motschulsky) 애긴다리풍뎡이 (임연, 1994; Shin *et al.*, 2000; Park *et al.*, 2004)

Ectinohoplia rufipes (Motschulsky) 주황긴다리풍뎡이(밤갈색긴다리풍뎡이) (임연, 1994; Shin *et al.*, 2000; Park *et al.*, 2004) - KNA, FRI

Heptophylla picea Motschulsky 긴다색풍뎡이 (임시, 1959; 임연, 1994; Park *et al.*, 2004) - KNA

Hilyotrogus bicolorus (Heyden) 쌍색풍뎡이 (임시, 1932; 임시, 1959; 임연, 1994; Park *et al.*, 2004) - SNU, KUI, KNA

Holotrichia diomphalia (Bates) 참검정풍뎡이 (임시, 1932; 임시, 1959; 임연, 1994; Park *et al.*, 2004) - SNU, SJN, KUI, KNU, KNA, ENH

Holotrichia morosa Waterhouse 큰검정풍뎡이 (임시, 1932; 임시, 1959; 임연, 1994; Park *et al.*, 2004)

Holotrichia niponensis (Lewis) 큰다색풍뎡이 (임연, 1994; Kim, 2000a) - KUI, ENH

Holotrichia parallela (Motschulsky) 흙쭉검정풍뎡이 - KNA

Holotrichia picea (Waterhouse) 꼬마검정풍뎡이 - KNA

Hoplia aureola Pallas 점박이긴다리풍뎡이(민간다리풍뎡이) (임시, 1932; 임연, 1994)

Hoplia koreana Moser 고려긴다리풍뎡이 (임연, 1994; Shin *et al.*, 2000; Park *et al.*, 2004)

Melolontha frater Arrow 큰풍뎡이 (임연, 1994)

Melolontha incana (Motschulsky) 왕풍뎡이 (임시, 1932; 임시, 1959; 임연, 1994; Shin *et al.*, 2000; Park *et al.*, 2004) - SJN, KUI, KNU, KNA, FRI, ENH

Metalobus impressifrons Fairmaire 고려노랑풍뎡이 (임연, 1994) - SNU

Sophrops heydeni (Brenske) 하이텐풍뎡이 (임시, 1932; 임시, 1959; 임연, 1994; Park *et al.*, 2004)

Sophrors striata (Brenske) 황갈색줄풍뎅이 (임시, 1932; 임시, 1959; 임연, 1994; Shin *et al.*, 2000; Park *et al.*, 2004) - KUI, FRI, ENH

Subfamily Sericinae 우단풍뎅이아과

- Gastroserica herzi* (Heyden) 줄우단풍뎅이 (임시, 1932; 임시, 1959; 임연, 1994; Park *et al.*, 2004) - FRI
Maladera cariniceps (Moser) 알모양우단풍뎅이 (Kim & Lee, 1997; Park *et al.*, 2004) - SSU
Maladera castanea (Arrow) 밤색우단풍뎅이 - KNA
Maladera fusania (Murayama) 부산우단풍뎅이 (Kim & Lee, 1997; Park *et al.*, 2004) - SSU
Maladera gibbiventris (Brenske) 주름배우단풍뎅이 (Kim & Lee, 1997)
Maladera infuscata (Moser) 그을음우단풍뎅이 (임시, 1932; 임시, 1959; 임연, 1994)
Maladera japonica (Motschulsky) 우단풍뎅이 (임시, 1959; 임연, 1994; Park *et al.*, 2004)
Maladera okamotoi (Murayama) 오카모토우단풍뎅이 (Park *et al.*, 2004)
Maladera orientalis (Motschulsky) 애우단풍뎅이 (임시, 1932; 임시, 1959; 임연, 1994; Park *et al.*, 2004) - SSU, FRI
Maladera renardi (Ballion) 레나아드우단풍뎅이 (임시, 1932; 임시, 1959; 임연, 1994; Park *et al.*, 2004)
Maladera verticalis (Fairmaire) 빨간색우단풍뎅이 (Kim & Lee, 1997; Park *et al.*, 2004)
Maladera schoenfeldti (Murayama) 스웬헬트트우단풍뎅이 (Park *et al.*, 2004) - FRI
Nipponoserica similis (Lewis) 주황우단풍뎅이 (임시, 1932; 임시, 1959; 임연, 1994)
Serica brunnea (Linne) 딱부리우단풍뎅이 (Kim & Lee, 1991)
Serica fuscolineata Motschulsky 흑다색우단풍뎅이 (Kim & Lee, 1991; Park *et al.*, 2004)
Serica koryoensis Murayama 광릉다색우단풍뎅이 (임시, 1959; Kim & Lee, 1991; 임연, 1994; Park *et al.*, 2004)
Serica latisulcata Murayama 넓은줄우단풍뎅이 (Park *et al.*, 2004)
Serica yamauchii Sawada 하세가와다색우단풍뎅이 (Kim & Lee, 1991)
Serica septentrionalis Murayama 참우단풍뎅이 - KNA
Trichoserica polita (Gebler) 북방우단풍뎅이 - KNA

Family Dynastidae 장수풍뎅이과

- Allomyrina dichotoma* (Linne) 장수풍뎅이 (임시, 1959; 임연, 1994; Park *et al.*, 2004)
Eophileurus chinensis (Faldermann) 외뿔장수풍뎅이 (임연, 1994; Shin *et al.*, 2000; Park *et al.*, 2004) - KNA

Family Rutelidae 풍뎅이과

- Adoretus tenuimaculatus* Waterhouse 주둥무늬차색풍뎅이(다색풍뎅이) (임시, 1932; 임시, 1959; 임연, 1994; Kim, 1995; Shin *et al.*, 2000; Park *et al.*, 2004) - KUI, KNA, FRI, ENH
Anomala albopilosa Hope 청동풍뎅이 (임연, 1994; Park *et al.*, 2004)
Anomala chamaeleon Fairmaire 카메레온줄풍뎅이 (임시, 1932; 임시, 1959; 임연, 1994; Park *et al.*, 2004) - SSU, SNU, FRI, ENH
Anomala corpulenta Motschulsky 다색줄풍뎅이 (임시, 1932; 임시, 1959; 임연, 1994; Park *et al.*, 2004) - SJN, KUI, KNA, ENH
Anomala costifera Reitter 참애줄풍뎅이 (임시, 1932; 임시, 1959; 임연, 1994; Park *et al.*, 2004)

- Anomala cuprea* Hope 구리풍뎅이 - UIB
- Anomala luculenta* Erichson 참오리나무풍뎅이 (임시, 1959; 임연, 1994; Park *et al.*, 2004) - SSU, SNU, KUI, KNA, ENH
- Anomala rufocuprea* Motschulsky 오리나무풍뎅이 - KNA
- Anomala schoenfeldti* Ohaus 셴펠트풍뎅이 - KNA
- Anomala sieversi* Heyden 대마도줄풍뎅이 (임시, 1932; 임시, 1959; 임연, 1994; Shin *et al.*, 2000; Park *et al.*, 2004) - KUI, KNA, ENH
- Anomala viridana* Kolbe 애청동풍뎅이 (임시, 1932; 임시, 1959; 임연, 1994; Shin *et al.*, 2000; Park *et al.*, 2004)
- Blitopertha conspurcata* (Harold) 어깨무늬풍뎅이 (임시, 1932; 임시, 1959; 임연, 1994; Shin *et al.*, 2000) - SSU, SNU, KUI, KNA, ENH
- Blitopertha orientalis* (Waterhouse) 등얼룩풍뎅이 (Kim, 1996) - FRI
- Blitopertha pallidipennis* (Reitter) 연노랑풍뎅이 (농자색풍뎅이) (임시, 1932; 임시, 1959; 임연, 1994; Shin *et al.*, 2000; Park *et al.*, 2004) - SSU, KUI, KNA, FRI
- Mimela costata* Hope 큰금줄풍뎅이 - KNA
- Mimela fusania* Bates 부산풍뎅이 (임시, 1932; 임시, 1959; 임연, 1994; Park *et al.*, 2004) - SSU, KUI, ENH
- Mimela holosericea* (Fabricius) 금줄풍뎅이 (임연, 1994; Shin *et al.*, 2000; Park *et al.*, 2004) - KNA, FRI
- Mimela splendens* Gyllenhal 풍뎅이 (임시, 1959; 임연, 1994; Kim, 1996a; Shin *et al.*, 2000; Park *et al.*, 2004) - UIB, KUI, KNA, FRI
- Mimela testaceipes* Motschulsky 별줄풍뎅이 (임시, 1932; 임시, 1959; 임연, 1994; Shin *et al.*, 2000; Park *et al.*, 2004) - SJN, KNA, FRI, ENH
- Parastasia ferrieri* Nonfried 장수불이풍뎅이 - KNA
- Phyllopertha diversa* Waterhouse 연다색풍뎅이 (임시, 1932; 임시, 1959; 임연, 1994; Kim, 1996) - SSU, KUI
- Popillia flavosellata* Fairemaire 참콩풍뎅이 (임시, 1932; 임시, 1959; 임연, 1994; Park *et al.*, 2004) - UIB, KUI, KNA, ENH
- Popillia japonica* Newmann 왜콩풍뎅이 (임연, 1994)
- Popillia mutans* Mewmann 콩풍뎅이 (임시, 1932; 임시, 1959; 임연, 1994; Kim, 1995a; Park *et al.*, 2004) - KUI, KNA
- Popillia quadriguttata quadriguttata* (Fabricius) 녹색콩풍뎅이 (Kim, 1995a)
- Popillia uchidai* Nijima et Kinoschita 우찌다콩풍뎅이 (임시, 1959; 임연, 1994; Park *et al.*, 2004)
- Proagopertha lucidula* (Faldermann) 참나무장발풍뎅이(참나무풍뎅이) (임시, 1932; 임시, 1959; 임연, 1994; Kim, 1996; Shin *et al.*, 2000; Park *et al.*, 2004) - KUI, KNA ※ 본 종은 현재까지 *P. pubicollis* (Waterhouse)로 기록되어 왔으나 Kim(1996)에 의하면 우리나라에서 *P. pubicollis* (Waterhouse)의 표본이 확인되지 않고 있으며 *Proagopertha lucidula* (Faldermann)의 오동정에 의한 기록으로 판단된다고 기술하였다.
- Spilota plagiicollis* (Fairmaire) 등노랑풍뎅이 (Park *et al.*, 2004) - KUI, KNU, FRI

Family Cetoniidae 꽃무지과

Subfamily Valginae 넓적꽃무지아과

Nipponovalgus angusticollis (Waterhouse) 넓적꽃무지 (임시, 1932; 임시, 1959; 임연, 1994; Park *et al.*, 2004) - KNA

Subfamily Trichiinae 호랑꽃무지아과

Gnorimus subopacus Motschulsky 긴다리호랑꽃무지 - SSU, KUI, ENH

Trichius succinctus (Pallas) 호랑꽃무지(범꽃무지) (임시, 1932; 임시, 1959; 임연, 1994; Shin *et al.*, 2000; Park *et al.*, 2004) - KUI, KNA

Subfamily Cetoniinae 꽃무지아과

Anthrachophora rusticola Burmeister 알락풍뎅이 (임시, 1932; 임시, 1959; 임연, 1994; Park *et al.*, 2004) - KUI, ENH

Cetonia pilifera magnifica Ballion 참꽃무지 (Kim, 1994) ※ Kim(1994)이 과거 기록된 4종을 재검토하여 한국산의 종명을 재확인 바 있다.

Clinterocera obsoleta (Fairmaire) 흘쭉꽃무지 (임연, 1994; Shin *et al.*, 2000; Park *et al.*, 2004) - SSU, KUI, KNA, ENH

Dicranocephalus adamsi Pascoe 사슴풍뎅이 (임시, 1932; 임시, 1959; 임연, 1994; Shin *et al.*, 2000; Park *et al.*, 2004) - UIB, KUI, KNA, ENH

Cetonia pilifera (Motschulsky) 꽃무지 (Park *et al.*, 2004) - SSU, KNA

Gametis jucunda Faldermann 풀색꽃무지(애초록꽃무지) (임시, 1932; 임시, 1959; 임연, 1994; Shin *et al.*, 2000; Park *et al.*, 2004) - SSU, KUI, KNU, KNA, ENH

Glycyphana fulvitemma Motschulsky 검정꽃무지 (임시, 1932; 임시, 1959; 임연, 1994; Shin *et al.*, 2000; Park *et al.*, 2004) - KUI, KNA, ENH

Licola sp. (임시, 1932; 임시, 1959) ※ 임시(1932)와 임시(1959)에는 *L. speculifera* Swartz(풀색 흰점박이 풍뎅이)로 기록되어 있으나 곤충명집(1994)에는 누락되어 있어 정확한 최신 학명의 확인이 어렵다.

Potosia sp. (임시, 1932; 임시, 1959) ※ 임시(1932)와 임시(1959)에는 *P. aerata* Erichson(점박이풍뎅이)로 기록되어 있으며 문교부도감(1969)에도 같은 종명이 사용되었으나 최근의 곤충명집(1994)에는 누락되어 있어 정확한 최신 학명의 확인이 어려우며, 점박이꽃무지로 동종이명처리된 것으로 추정된다.

Protaetia brevitarsis seulensis (Kolbe) 흰점박이꽃무지 (임시, 1959; 임연, 1994) - KUI, KNA, ENH

Protaetia lugubris (Herbst) 매끈한점박이꽃무지 (Kim, 2000b; Park *et al.*, 2004)

Protaetia mandschuriensis (Schürhoff) 만주점박이꽃무지 (Kim, 2000b) - KUI ※ Kim (2000b)이 광릉을 비롯하여 평양, 화천, 강촌, 가산, 가평, 광주(경기), 수원, 서울, 안양, 칠갑산, 고창, 백양산 등지에서 채집한 표본을 근거로 한국미기록종 보고하였다.

Protaetia orientalis submarmorea (Burmeister) 점박이꽃무지 (임연, 1994; Shin *et al.*, 2000; Park *et al.*, 2004) - KNA, FRI

Pseudotorynorhina japonica Hope 풍이 (임시, 1932; 임시, 1959; 임연, 1994; Shin *et al.*, 2000; Park *et al.*, 2004) - SJN, KNA, FRI, ENH

Rhomborrhina unicolor Motschulsky 청풍이 (임시, 1959; 임연, 1994; Park *et al.*, 2004)

Superfamily Buprestoidea 비단벌레상과

Family Buprestidae 비단벌레과

Subfamily Buprestinae 비단벌레아과

Buprestis haemorrhoidalis Herbst 고려비단벌레 (임연, 1994; Shin *et al.*, 2000; Park *et al.*, 2004) - KNA, FRI

Chalcophora japonica (Gory) 소나무비단벌레(금초록비단벌레) (임연, 1994; Shin *et al.*, 2000; Park *et al.*, 2004) - FRI

Chrysobothris daisenensis Y. Kurosawa 윤넓적비단벌레 - KNA

Subfamily Chrysobothrinae 넓적비단벌레아과

Melanophila obscurata Lewis 검정넓적비단벌레 - KNA

Subfamily Agrilinae 호리비단벌레아과

Agrilus cyaneoniger melanopterus Solsky 가시나무비단벌레 (임연, 1994; Shin *et al.*, 2000; Park *et al.*, 2004) - KNA, FRI

Agrilus discalis E. Saunders 모무늬비단벌레 (임연, 1994; Shin *et al.*, 2000; Park *et al.*, 2004) - FRI

Agrilus marcopoli Obenberger 서울호리비단벌레 - KNA

Trachys minuta (Linne) 버드나무좀비단벌레 (임연, 1994)

Superfamily Elateroidea 방아벌레상과

Family Elateridae 방아벌레과

Subfamily Pityobiinae 왕빛살방아벌레아과

Pectocera fortunei Candeze 왕빛살방아벌레 (임연, 1994) - KNU, KNA

Subfamily Pyrophorinae 땅방아벌레아과

Agrypnus argillaceus (Solsky) 대유동방아벌레 - SNU, KNA, ENH

Agrypnus binodulus coreanus Kishii 녹슬은방아벌레 (임시, 1959; 임연, 1994) - ENH

Agrypnus herzi Koenig 헤르쯔녹슬은방아벌레 (임연, 1994)

Tetrigus lewisi Candeze 루이스방아벌레 (임연, 1994)

Subfamily Denticollinae 주홍방아벌레아과

Actenicerus pruinosus (Motschulsky) 얼룩방아벌레 (임시, 1959; 임연, 1994) - KNA

Corymbites sp. (임시, 1932) ※ 임시(1932)에 *C. coreanus* Miwa로 기록되어 있으나 현재의 정확한 종명과 소속아과명을 확인키 어렵다.

Gambrinus kraatzi (Candeze) 크라아츠방아벌레 (임시, 1932; 임시, 1959; 임연, 1994) - KNA

Liotrichus selectus (Candeze) 산꽃큰빨방아벌레 (임연, 1994)

Neopristilophus serrifer serrifer (Candeze) 홍다리빛살방아벌레 (임연, 1994)

Paraphotistus notabilis (Candeze) 넓적방아벌레 (임연, 1994)

Selatosomus puncticollis (Motschulsky) 청동방아벌레 (임연, 1994) - KNA

Subfamily Elaterinae 방아벌레아과*Ampedus puniceus* (Lewis) 진홍색방아벌레 - KNA*Elater luctuosus* (Solsky) 섬방아벌레 (임연, 1994)*Elater sieboldi* Candeze 시이볼드방아벌레 (임시, 1959; 임연, 1994) - KNA**Subfamily Melanotinae** 빛살방아벌레아과*Melanotus annosus* Candeze 재털빛살방아벌레 (임시, 1959; 임연, 1994; Park *et al.*, 2004)*Melanotus cete* Candeze 붉은다리빛살방아벌레 - KNA

Melanotus coreanus Lee 꼬마빛살방아벌레 (Lee, Woo, & Kwon, 1999) ※ Lee, Woo, & Kwon(1999)이 광교산에서 채집한 수컷을 모식표본으로하고, 광릉, 관악산, 화성, 진부, 송추, 수리산, 태화산, 용인, 청양, 월악산, 오봉산, 북한산, 천마산, 강화, 남한산성, 계룡산, 경북 주흘산, 팔공산, 덕유산, 춘천, 삼악사, 서울 입업시험장, 오대산, 안양, 반월, 광주(경기), 명지산, 수원, 지리산, 소백산, 진천 등 전국각지에서 채집된 표본을 부모식표본으로 하여 신종기재한 종이다.

Melanotus legatus Candeze 빛살방아벌레 (임연, 1994; Lee, Woo, & Kwon, 1999) - ENH*Melanotus niger* Lee 곰보빛살방아벌레 (Lee, Woo, & Kwon, 1999)*Melanotus restrictus* Candeze 검정빛살방아벌레 (임시, 1959; 임연, 1994) - KNA**Family Eucnemidae** 어리방아벌레과*Xylobius ainu* Fleutiaux 어리방아벌레 - KNA**Superfamily Cantharoidea** 병대벌레상과**Family Lycidae** 홍반디과*Lycostomus flabellatus* (Motschulsky) 살짜수염홍반디 (Kim & Kang, 2005)*Lycostomus modestus* Kiesenwetter 홍반디 (임연, 1994) - KNA*Lyponia quadricollis* (Kiesenwetter) 굵은빨홍반디 (Kim & Kang, 2005)*Lycostomus pophyrophorus* Solsky 큰홍반디 (Kim & Kang, 2005)*Lycostomus semiellipticus* Reitter 어리홍반디 (Kim & Kang, 2005)*Platycis nasutus* (Kiesenwetter) 별홍반디 (Kim & Kang, 2005)**Family Lampyridae** 반딧불이과**Subfamily Luciolinae** 애반딧불리아과*Hotaria papariensis* (Doi) 파파리반딧불이 - KNA*Luciola lateralis* Motshulsky 애반딧불이 (임연, 1994) - KNA**Subfamily Lampyrinae** 반딧불리아과*Lychnuris rufa* (Olivier) 늦반딧불이 (임연, 1994) - KNA**Family Cantharidae** 병대벌레과

Subfamily Cantharinae 병대벌레아과

Cantharis soeulensis Pic 서울병대벌레 - KUI

Cantharis tenuelimbata Ballion 대륙병대벌레 (Kang *et al.*, 2000)

Podabrus annulatus Mannerheim (Kang & Kim, 2000; Kim & Kim, 2000) ※ Kang & Kim(2000)에 의하면 본 종은 *Podabrus longissimus* Pic (노랑테병대벌레)와 외부형태상 매우 유사하여 동정상 혼동이 되었던 종으로 분류학적 재검토 실시하여 본 종으로 확정 보고한바 있다.

Podabrus (Asiopodabrus) fragiliformis Kim & Kim (Kim & Kim, 2000) ※ 본 종은 Kim & Kim(2000)이 광릉을 비롯하여 도봉산, 방태산, 광고산, 광덕산, 지리산 등지에서 채집된 표본을 근거로 한국 미기록종 보고한 종이다.

Podabrus glochidiatus Kazantsev (Kang & Kim, 2000; Kim & Kim, 2000) ※ Kang & Kim(2000)에 의하면 본 종은 *Podabrus heydeni* Kiesenwetter 탐라병대벌레 (임연, 1994)와 외부형태상 매우 유사하여 동정상 혼동이 되었던 종으로 분류학적 재검토 실시하여 본 종으로 재정리하여 보고한바 있다.

Prothemus ciusianus (Kiesenwetter) 병대벌레 (임연, 1994)

Wittmercantharis vulcana (Lewis) 붉은가슴병대벌레 (Kang *et al.*, 2000) - KUI

Subfamily Silinae

Silis triimpressa Pic (Kim & Kang, 2000) ※ 본 종은 Kim & Kang(2000)이 광릉을 비롯하여 태백산, 방태산, 축령산, 남한산성, 용문사, 희방계곡(소백산), 무주 삼공, 구천동 등지에서 채집된 표본을 근거로 한국미기록종 보고한 종이다. 또한 본 아과 역시 동일저자에 의해 한국 처음으로 기록되는 미기록아과로 보고한바 있다.

Superfamily Dermestoidea 수시령이상과

Family Dermestidae 수시령이과

Subfamily Dermestinae 수시령이아과

Dermestes coarctatus Harold 수시령이 (임연, 1994)

Dermestes lardarius Linne 황띠수시령이 - KNA

Dermestes maculatus de Geer 암검은수시령이 - KNA

Subfamily Attageninae 애수시령이아과

Attagenus japonicus Reitter 애수시령이 - KNA

Subfamily Anthreninae 알락수시령이아과

Anthrenus nipponensis Kalik et Ohbayashi 사마귀수시령이 - KNA

Superfamily Bostrychoidea 개나무좀상과

Family Bostrychidae 개나무좀(감나무좀)과

Subfamily Bostrychinae 개나무좀아과

Sinoxylon japonicum Lesne 개나무좀 - KNA

Family Anobiidae 빗살수염벌레과**Subfamily Hedobiinae** 진빗살수염벌레아과*Ptilineurus marmoratus* (Reitter) 빗살수염벌레 - KNA**Family Ptinidae** 표본벌레과**Subfamily Gibbiinae** 진표본벌레아과*Ptinus japonicus* Reitter 길쭉표본벌레 (임연, 1994; Shin *et al.*, 2000; Park *et al.*, 2004) - FRI**Superfamily Cleroidea** 개미붙이상과**Family Trogossitidae** 쌀도적과**Subfamily Trogossitinae** 쌀도적아과*Leperina squamulosa* (Gebler) 얼리지쌀도적 (임연, 1994; Shin *et al.*, 2000; Park *et al.*, 2004) - KNA*Tenebroides mauritanicus* (Linne) 쌀도적 - KNA*Trogossita japonica* Reitter 큰쌀도적 - KNA**Family Cleridae** 개미붙이과**Subfamily Clerinae** 개미붙이아과*Opilo carinatus* Lewis 얼룩이개미붙이 (임연, 1994; Shin *et al.*, 2000; Park *et al.*, 2004)*Opilo mollis* Linne 긴개미붙이 - KNA*Opilo niponicus* Lewis 긴얼룩개미붙이 - KNA*Thanassimus lewisi* Jacobson 개미붙이 (임연, 1994; Shin *et al.*, 2000; Park *et al.*, 2004)*Thanassimus substriatus substriatus* (Gebler) 가슴빨간개미붙이 - KNA*Trichodes sinae* Chevrolat 불개미붙이 - KNA**Superfamily Cucujoidea** 머리대장상과**Family Nitidulidae** 밀빠진벌레과**Subfamily Cryptarchinae** 무늬밀빠진벌레아과*Glischrochilus ipsoides* (Reitter) 네무늬밀빠진벌레 (임시, 1959; 임연, 1994; Shin *et al.*, 2000; Park *et al.*, 2004) - KNA, FRI*Glischrochilus japonicus* (Motschulsky) 네눈박이밀빠진벌레 (임연, 1994) - KNA**Subfamily Nitidulinae** 밀빠진벌레아과*Epuraea bergeri* Sjöberg 가슴테납작밀빠진벌레 (Shin *et al.*, 2000; Park *et al.*, 2004)*Lasiodactylus pictus* (MacLeay) 갈색무늬납작밀빠진벌레 - KNA**Family Cucujidae** 머리대장과**Subfamily Cucujinae** 머리대장아과

Cucujus coccinatus Lewis 주홍머리대장 (임연, 1994) - KNA

Family Silvanidae 가는납작벌레과

Silvanus bidentatus (Fabricius) 두니가는납작벌레 - KNA

Family Helotidae 나무쭈시기과

Helota fulviventris Kolbe 고려나무쭈시기 (임연, 1994) - KNA

Family Languriidae 방아벌레붙이과

Subfamily Languriinae 방아벌레붙이아과

Anadastus atriceps (Crotch) 붉은가슴방아벌레붙이 - KNA

Tetralanguria collaris (Crotch) 석점박이방아벌레붙이 - KNA

Tetralanguria fryi Fowler 대마도방아벌레붙이 (임연, 1994) - KNA

Family Erotylidae 버섯벌레과

Subfamily Dacninae 가는버섯벌레아과

Episcapha gorhami Lewis 고오람왕버섯벌레 (임시, 1959; 임연, 1994; Park *et al.*, 2004) - KNA

Episcapha fortunii Crotch 털보왕버섯벌레 - KNA

Episcapha morawitzi (Solsky) 모라윗왕버섯벌레 (임연, 1994)

Megalodacne bellula Lewis 왕큰무늬버섯벌레 (임연, 1994; Shin *et al.*, 2000; Park *et al.*, 2004) - KNA

Subfamily Triplacinae 시베리아버섯벌레아과

Aporotritoma consobrina (Lewis) 쌍점등근버섯벌레 - SNU, KNA

Triplax japonica Crotch (임연, 1994)

Triplax sibirica connectens (Lewis) 시베리아버섯벌레 (Park *et al.*, 2004)

Tetratriplax inornata (Chujo) 제주붉은줄버섯벌레 (임연, 1994; Shin *et al.*, 2000; Park *et al.*, 2004) - KNA, FRI

Family Coccinellidae 무당벌레과

Subfamily Chilocorinae 홍점무당벌레아과

Chilocorus kuwanae Silvestri 애홍점박이무당벌레 (Park & Yoon, 1993; 임연, 1994) - FRI

Chilocorus rubidus Hope 홍점박이무당벌레 (임연, 1994) - KUI

Subfamily Coccinellinae 무당벌레아과

Aiolocaria hexaspilota (Hope) 남생이무당벌레 (임시, 1959; 임연, 1994; Park *et al.*, 2004) - UIB, SNU, KUI, KNA, FRI

Anatis halonis Lewis 달무리무당벌레 (임연, 1994; Shin *et al.*, 2000; Park *et al.*, 2004) - SNU, KUI, KNA, FRI

Calvoia muiiri (Timberlake) 네점가슴무당벌레 (임연, 1994; Shin *et al.*, 2000; Park *et al.*, 2004) - FRI

- Calvia quatuordecimguttata* (Linne) 유럽무당벌레 - KNA, FRI
Calvia quindecimguttata (Fabricius) 열닷점박이무당벌레 (임연, 1994) - KNA
Calvia decemguttata (Linne) 열흔점박이무당벌레 - FRI
Coccinella ainu Lewis 십일점박이무당벌레 - KUI
Coccinella septempunctat Linne 칠성무당벌레 (임시, 1959; 임연, 1994; Shin *et al.*, 2000; Park *et al.*, 2004) - SNU, KUI, KNA, ENH
Harmonia axyridis (Pallas) 무당벌레 (임시, 1959; 임연, 1994; Park *et al.*, 2004) - SNU, KUI, KNA, FRI
Harmonia yedoensis (Takizawa) 소나무무당벌레 - KNA
Hippodamia tredecimpunctata (Linne) 열석점긴다리무당벌레 - KNA
Propylea japonica (Thunberg) 꼬마남생이무당벌레 (Park *et al.*, 2004) - SNU, KUI, KNA, FRI
Propylea quatuordecimpunctata (Linne) 큰꼬마남생이무당벌레 (임연, 1994; Shin *et al.*, 2000; Park *et al.*, 2004) - KNA, FRI
Sospita oblongoguttata nipponica (Yuasa) 긴점무당벌레 (임연, 1994) - KNA, FRI

Subfamily Epilachninae 무당벌레붙이아과

- Epilachna chinensis* (Weise) 중국무당벌레 (임연, 1994)
Henosepilachna vigintioctomaculata (Motschulsky) 큰이십팔점박이무당벌레 (임연, 1994) - UIB, KNA
Henosepilachna vigintioctopunctata (Fabricius) 이십팔점박이무당벌레 - KUI

Subfamily Scymninae 애기무당벌레아과

- Hyperaspis sinensis* Crotch 쌍점방패무당벌레 (Park & Yoon, 1992)

Superfamily Tenebrionoidea 거저리상과

Family Melandryidae 긴썩덩벌레과

- Dircaea erotyloides* Lewis 알긴썩덩벌레 (Eom & Park, 2001) ※ 본 종은 Eom & Park(2001)이 광릉 및 홍릉, 춘천, 한라산에서 채집된 표본을 근거로 한국미기록종으로 기록하였다.
Melandrya niponica Lewis 대왕긴썩덩벌레 - KNA

Family Mordellidae 꽃벼룩과

- Mordella brachyura brachyura* Mulsant 꽃벼룩 (임연, 1994)

Family Cephaloidea 목대장과

- Cephaloon pallens* (Motschulsky) 목대장 (임연, 1994) - KNA

Family Oedemeridae 하늘소붙이과

- Oedemeronia lucidicollis* (Motschulsky) 알통다리하늘소붙이 (임연, 1994) - KNA, FRI
Oedemerina subrobusta Nakane 주름살하늘소붙이 - KNA
Xanthochroa hilleri Harold 큰노랑하늘소붙이 - KNA
Xanthochroa katoi Kono 넓적꼬리하늘소붙이 (임연, 1994; Shin *et al.*, 2000; Park *et al.*, 2004) - KNA,

FRI

Xanthochroa luteipennis Marseul 노랑하늘소붙이 (임연, 1994; Shin *et al.*, 2000; Park *et al.*, 2004) - KNA, FRI

Xanthochroa waterhousei Harold 청색하늘소붙이 - KNA

Family Pyrochroidae 홍날개과

Pseudopyrochroa laticollis (Lewis) 황머리털홍날개 - KNA

Pseudopyrochroa rufula (Motschulsky) 홍날개 - KNA

Family Meloidae 가뢰과**Subfamily Meloinae** 가뢰아과

Epicauta megalcephala Gebler 별박이떡가뢰 (임시, 1932; 임시, 1959; 임연, 1994; Park *et al.*, 2004)

Lytta caraganae Pallas 청가뢰 (임시, 1932; 임시, 1959; 임연, 1994; Park *et al.*, 2004)

Meloe auriculatus Marseul 애납가뢰 (임연, 1994; Shin *et al.*, 2000; Park *et al.*, 2004) - KNA

Meloe corvinus Marseul 등글목납가뢰 (임연, 1994)

Meloe proscarabaeus Linne 납가뢰 (임연, 1994; Shin *et al.*, 2000; Park *et al.*, 2004)

Meloe violaceus semenowi Jakowlew 긴목납가뢰 (임시, 1932; 임시, 1959; 임연, 1994; Shin *et al.*, 2000; Park *et al.*, 2004)

Subfamily Nemognathinae 고려가뢰아과

Zonitis cothurnata cothurnata Marseul 끝검은황가뢰 - KNA

Zonitis japonica Pic 황가뢰 (임연, 1994; Shin *et al.*, 2000; Park *et al.*, 2004) - KNA

Family Zopheridae 흑거저리과**Subfamily Zopherinae** 흑거저리아과

Phellopsis suberea Lewis 흑거저리 (Park *et al.*, 2004) - KNA, FRI

Family Lagriidae 잎벌레붙이과**Subfamily Lagriinae** 잎벌레붙이아과

Lagria nigricollis Hope 잎벌레붙이 (임연, 1994)

Subfamily Adeliinae 털보잎벌레붙이아과

Luprops orientalis (Motschulsky) 털보잎벌레붙이 (임연, 1994) - KNA

Family Tenebrionidae 거저리과**Subfamily Pedininae** 제주거저리아과

Pedinus strigosus Faldermann 제주거저리 (임연, 1994; Shin *et al.*, 2000; Park *et al.*, 2004) - KNA

Subfamily Opatrinae 모래거저리아과

Gonocephalum coriaceum Motschulsky 고려거저리 (Kim & Kim, 2000)
Gonocephalum persimile (Lewis) 꼬마모래거저리 (Kim & Kim, 2000) - KNA
Gonocephalum sexuale (Marseul) 길쭉모래거저리 (Kim & Kim 2000)
Opatrum subaratum Faldermann 작은모래거저리(진거저리)(Kim & Kim 2000)

Subfamily Diaperinae 르위스거저리아과

Basanus tsushimensis kompancevi Kaszabet G.Medvedev 금강산거저리 (Kim & Jung, 2005) - KNA
Ceropia inducta (Wiedemann) 구슬무당거저리 (임연, 1994) - KNA
Diaperis lewisi lewisi Bates 르위스거저리 (임연, 1994; Shin *et al.*, 2000, Kim & Jung, 2005; Park *et al.*, 2004) - KNA, FRI

Subfamily Ulominae 우묵거저리아과

Uloma bonzica Marseul 뿔우묵거저리 (Kim & Kim, 2004) - KNA
Uloma latimanus Kolbe 우묵거저리 (임연, 1994)
Uloma marseuli Nakane 민우묵거저리 (Kim & Kim, 2004)

Subfamily Tenebrioninae 거저리아과

Encyalesthus violaceipennis (Marseul) 보라거저리 - KNA
Neatus picipes (Herbst) 거저리 - KNA

Subfamily Misolampinae 호리병거저리아과

Misolampidius koreanus Chujo et Imasaka 우리호리병거저리 - KNA
Misolampidius tentyrioides Solsky 호리병거저리 (임연, 1994; Shin *et al.*, 2000; Park *et al.*, 2004) - KNA, FRI
Stenophanes strigipennis (Marseul) 긴땀돌이거저리 - KNA

Subfamily Amarygminae 땀돌이거저리아과

Plesiophthalmus davidis Fairmaire 산땀돌이거저리 - KNA
Plesiophthalmus formosanus Miwa 소금강땀돌이거저리 - KNA
Plesiophthalmus nigrocyanus Motshulsky 땀돌이거저리 (임시, 1959; 임연, 1994; Park *et al.*, 2004)
Plesiophthalmus spectabilis spectabilis Harold 땀돌이불이거저리 - KNA

Subfamily Heterotarsinae 강변거저리아과

Heterotarsus carinula Marseul 강변거저리 - KNA

Family Alleculidae 썩덩벌레과

Subfamily Omophlinae 노랑썩덩벌레아과

Cteniopinus hypocrita (Marseul) 노랑썩덩벌레 (임연, 1994; Shin *et al.*, 2000; Park *et al.*, 2004) - FRI

Superfamily Chrysomeloidea 잎벌레상과

Family Cerambycidae 하늘소과

Subfamily Disteniinae 갈따구하늘소아과

- Callipogon relictus* Semenov-Tian-Shansky 장수하늘소 (임시, 1959; Lee, 1980; Lee, 1982a; Lee, 1987; 임연, 1994; Park *et al.*, 2004) - KNA
- Distenia gracilis* (Blessig) 갈따구하늘소 (임시, 1959; Lee, 1980; Lee, 1982a; Lee, 1987; 임연, 1994; Shin *et al.*, 2000; Park *et al.*, 2004)
- Megopsis sinica* (White) 버들하늘소 (임시, 1959; Lee, 1980; Lee, 1982a; Kim & Lee, 1983; Lee, 1987; 임연, 1994; Shin *et al.*, 2000; Park *et al.*, 2004) - UIB, SJN, KNA, FRI
- Prionus insularis* Motschulsky 툽하늘소 (임시, 1932; 임시, 1959; Lee, 1980; Lee, 1982a; Kim & Lee, 1983; Lee, 1987; 임연, 1994; Shin *et al.*, 2000; Park *et al.*, 2004) - UIB, KNA, FRI, CBN
- Psephactus remiger* Harold 반날개하늘소 (Lee, 1980; Kim & Lee, 1983; 임연, 1994; Shin *et al.*, 2000; Park *et al.*, 2004) - KNA

Subfamily Spondyliinae 검정하늘소아과

- Spondylis buprestoides* (Linne) 검정하늘소 (Lee, 1980; Lee, 1982a; Kim & Lee, 1983; Lee, 1987; 임연, 1994; Shin *et al.*, 2000; Park *et al.*, 2004) - SJN, KUI, KNA, FRI

Subfamily Aseminae 넓적하늘소아과

- Arhopalus rusticus* (Linne) 큰넓적하늘소 (임시, 1932; 임시, 1959; Lee, 1980; 임연, 1994; Shin *et al.*, 2000; Park *et al.*, 2004) - SJN, KNA, FRI
- Aseum punctulatum* Blessig 꼬마작은넓적하늘소 (임연, 1994; Shin *et al.*, 2000; Park *et al.*, 2004) - KNA
- Aseum striatum* (Linne) 작은넓적하늘소 (Lee, 1980; Lee, 1982a; Kim & Lee, 1983; Lee, 1987; 임연, 1994; Park *et al.*, 2004) - KNA
- Cephalallus unicolor* Gahan 넓적하늘소 (임연, 1994; Shin *et al.*, 2000; Park *et al.*, 2004) - KNA
- Megasenum quadricostulatum* Kraatz 검은넓적하늘소 - KNA
- Tetropium castaneum* (Linne) 단송넓적하늘소 - KNA

Subfamily Lepturinae 꽃하늘소아과

- Alosterna perpera* Danilevsky 꼬마꽃하늘소 (Lee, 1980; Lee, 1982a; Lee, 1987; 임연, 1994)
- Anastrangalia scotodes* (Bates) 수검은산꽃하늘소 (임시, 1932; 임시, 1959; Lee, 1980; Lee, 1982a; Lee, 1987; 임연, 1994; Shin *et al.*, 2000; Park *et al.*, 2004) - KNA
- Anastrangalia sequensi* (Reitter) 옆검은산꽃하늘소 (임연, 1994; Shin *et al.*, 2000; Park *et al.*, 2004) - KNA
- Anoplodermorpha cyanea* (Gebler) 남색산꽃하늘소 (Lee, 1980; Lee, 1982a; Lee, 1987; 임연, 1994; Shin *et al.*, 2000; Park *et al.*, 2004) - KNA
- Brachyta amurensis* (Kraatz) 봄산하늘소 (Lee, 1980; Lee, 1982a; Kim & Lee, 1983; Lee, 1987; 임연, 1994; Shin *et al.*, 2000; Park *et al.*, 2004) - KUI, KNA, DJU
- Brachyta interrogationis* (Linne) 산하늘소 (Kim & Lee, 1983; 임연, 1994)

- Carilia virginea* (Linne) 작은청동하늘소 (Lee, 1980; Lee, 1982a; Lee, 1987; 임연, 1994; Shin *et al.*, 2000; Park *et al.*, 2004) - KNA
- Corymbia rubra* (Linne) 붉은산꽃하늘소 (임시, 1959; Lee, 1980; Lee, 1982a; Kim & Lee, 1983; Lee, 1987; 임연, 1994; Shin *et al.*, 2000; Park *et al.*, 2004) - UIB, SNU, KUI, KNA
- Dinoptera minuta* (Gebler) 남풀색하늘소 (Lee, 1980; Lee, 1982a; Kim & Lee, 1983; Lee, 1987; 임연, 1994; Park *et al.*, 2004) - KNA
- Gaurotes ussuriensis* Blessig 청동하늘소 (임시, 1932; 임시, 1959; Lee, 1980; Lee, 1982a; Kim & Lee, 1983; Lee, 1987; 임연, 1994; Park *et al.*, 2004) - KNA
- Judolidia bangi* (Pic) 메꽃하늘소 (Lee, 1980; Lee, 1982a; Kim & Lee, 1983; Lee, 1987; 임연, 1994; Shin *et al.*, 2000; Park *et al.*, 2004)
- Leptura aethiops* Poda 꽃하늘소 (임시, 1932; 임시, 1959; Lee, 1980; Lee, 1982a; Kim & Lee, 1983; Lee, 1987; 임연, 1994; Shin *et al.*, 2000; Park *et al.*, 2004) - SNU, KNA
- Leptura arcuata* Panzer 긴알락꽃하늘소(알락꽃하늘소) (임시, 1932; 임시, 1959; Lee, 1980; Lee, 1982a; Kim & Lee, 1983; Lee, 1987; 임연, 1994; Shin *et al.*, 2000; Park *et al.*, 2004) - SNU, KUI, KNA, FRI
- Leptura duodecimguttata* Fabricius 열두점박이꽃하늘소 (Lee, 1980; Lee, 1982a; Kim & Lee, 1983; Lee, 1987; 임연, 1994; Shin *et al.*, 2000; Park *et al.*, 2004) - KUI, KNA
- Macropidonia bicolor* (Ganglbauer) 우리꽃하늘소 (임시, 1932; Lee, 1980; Lee, 1982a; Lee, 1987; 임연, 1994)
- Nivellia sanguinosa* (Gyllenhal) 우단꽃하늘소 (Lee, 1980; Kim & Lee, 1983)
- Oedecnema gebleri* (Ganglbauer) 알통다리꽃하늘소 (임시, 1932; 임시, 1959; Lee, 1980; Lee, 1982a; Kim & Lee, 1983; Lee, 1987; 임연, 1994; Park *et al.*, 2004) - SNU, KUI, KNA ※ 임시(1932, 1959)에는 *O. dubia* Fabricius (수중다리꽃하늘소)로 기록되어 있다.
- Pedostrangalia femoralis* (Motschulsky) 노랑점꽃하늘소 (Lee, 1980; Lee, 1982a; Kim & Lee, 1983; Lee, 1987; 임연, 1994; Shin *et al.*, 2000; Park *et al.*, 2004) - KNA
- Pidonia alticollis* (Kraatz) 홍가슴각시하늘소 (임연, 1994; Shin *et al.*, 2000; Park *et al.*, 2004)
- Pidonia amurensis* (Pic) 산각시하늘소 (Lee, 1980; Lee, 1982a; Lee, 1987; An, Kwon, & Lee, 1991; 임연, 1994; Park *et al.*, 2004) - KNA
- Pidonia debilis* (Kraatz) 노랑각시하늘소 (임연, 1994; Shin *et al.*, 2000; Park *et al.*, 2004) - KNA
- Pidonia gibbicollis* (Blessig) 줄각시하늘소 (임시, 1932; Lee, 1980; Lee, 1982a; Lee, 1987; An, Kwon, & Lee, 1991; 임연, 1994; Shin *et al.*, 2000; Park *et al.*, 2004)
- Pidonia puziloi* (Solsky) 녁점각시하늘소 (Lee, 1987; An, Kwon, & Lee, 1991; 임연, 1994; Park *et al.*, 2004) - KNA, FRI
- Pidonia similis* (Kraatz) 산줄각시하늘소 (임연, 1994)
- Pidonia signifera* (Bates) 들각시하늘소 (Lee, 1980, 1987) ※ Lee(1980, 1987)에는 기록되어 있으나 곤충명집(1994)에는 누락되어 있어 정확한 학명의 확인이 요망된다.
- Pseudallosterna misella* (Bates) 꼬마산꽃하늘소 (임연, 1994; Shin *et al.*, 2000; Park *et al.*, 2004) - KNA
- Pseudosieversia rufa* (Kraatz) 파색하늘소 (임시, 1959; Lee, 1980; Lee, 1982a; Lee, 1987; 임연, 1994; Park *et al.*, 2004)
- Rhagium inquisitor* (Linne) 소나무하늘소 (Lee, 1980; Lee, 1982a; Kim & Lee, 1983; Lee, 1987; 임연, 1994; Shin *et al.*, 2000; Park *et al.*, 2004) - KUI, KNA, FRI

Subfamily Cerambycinae 하늘소아과

- Amarysius altajensis* (Laxmann) 무늬소주홍하늘소 (임시, 1932; 임시, 1959; Lee, 1980; Lee, 1982a; Kim & Lee, 1983; Lee, 1987; 임연, 1994; Shin *et al.*, 2000; Park *et al.*, 2004) - UIB, SNU, KUI, KNA, FRI
- Amarysius sanguinipennis* (Blessig) 소주홍하늘소 (임시, 1932; 임시, 1959; Lee, 1980; Lee, 1982a; Kim & Lee, 1983; Lee, 1987; 임연, 1994; Shin *et al.*, 2000; Park *et al.*, 2004) - KUI, KNA, FRI
- Aromia bungii* (Faldermann) 벗나무사향하늘소 (임시, 1932; 임시, 1959; Lee, 1980; 임연, 1994; Shin *et al.*, 2000; Park *et al.*, 2004) - FRI
- Asias halodendri* (Pallas) 떡주홍하늘소 (Lee, 1980; Lee, 1982a; Lee, 1987; 임연, 1994; Shin *et al.*, 2000; Park *et al.*, 2004) - FRI
- Callidiellum rufipenne* (Motschulsky) 애청삼나무하늘소 (Lee, 1982a)
- Chlorophorus diadema* (Motschulsky) 범하늘소 (임시, 1932; 임시, 1959; Lee, 1980; Lee, 1982a; Kim & Lee, 1983; Lee, 1987; 임연, 1994; Shin *et al.*, 2000; Park *et al.*, 2004) - KNA, FRI
- Chlorophorus motschulskyi* (Ganglbauer) 우리범하늘소 (임연, 1994; Shin *et al.*, 2000; Park *et al.*, 2004) - KNA, FRI
- Chlorophorus simillimus* (Kraatz) 육점박이범하늘소 - UIB
- Crytocyclus capra* (Germar) 벌호랑하늘소 (임시, 1932; 임시, 1959; Lee, 1980; Lee, 1982a; Kim & Lee, 1983; Lee, 1987; 임연, 1994; Shin *et al.*, 2000; Park *et al.*, 2004) - KUI, KNA, FRI
- Demonax transilis* Bates 가시수염범하늘소 (Shin *et al.*, 2000; Park *et al.*, 2004) - FRI
- Epicylytus ussuricus* (Pic) 짧은날개범하늘소 (Lee, 1987)
- Hayashichlytus acutivittis* (Kraatz) 측범하늘소 (Lee, 1980; Lee, 1987; 임연, 1994; Shin *et al.*, 2000; Park *et al.*, 2004) - KNA, FRI
- Margites fulvidus* (Pascoe) 작은하늘소 - KNA
- Massicus raddei* (Blessig) 하늘소 (임시, 1959; Lee, 1980; Lee, 1982a; Lee, 1987; 임연, 1994; Shin *et al.*, 2000; Park *et al.*, 2004) - UIB, KNA, FRI
- Obrium japonicum* Pic 깨엿하늘소 (임연, 1994)
- Obrium obscuripenne* Pic 엿하늘소 (Lee, 1982a; Lee, 1987)
- Plagionotus christophi* (Kraatz) 소범하늘소 (Lee, 1980; Lee, 1982a; Lee, 1987; 임연, 1994; Shin *et al.*, 2000; Park *et al.*, 2004) - KNA, FRI
- Polyzonus fasciatus* (Fabricius) 노랑띠하늘소 (임시, 1932; 임시, 1959; Lee, 1980; Lee, 1982a; Kim & Lee, 1983; Lee, 1987; 임연, 1994; Shin *et al.*, 2000; Park *et al.*, 2004) - UIB, KUI, FRI
- Purpuricenus lituratus* Ganglbauer 모자주홍하늘소 (임시, 1932; 임시, 1959; Lee, 1980; 임연, 1994)
- Purpuricenus sideriger* Fairmaire 달주홍하늘소 (임연, 1994; Lee, 1980; Lee, 1982a; Lee, 1987; Shin *et al.*, 2000; Park *et al.*, 2004) - FRI
- Pyrestes haematicus* Pascoe 붉은수염하늘소 (임연, 1994; Shin *et al.*, 2000; Park *et al.*, 2004) - KNA, FRI
- Rhaphuma diminuta* (Bates) 꼬마긴다리범하늘소 (임연, 1994; Shin *et al.*, 2000; Park *et al.*, 2004) - KNA, FRI
- Rhaphuma gracilipes* (Faldermann) 긴다리범하늘소 (임연, 1994; Shin *et al.*, 2000; Park *et al.*, 2004) - KNA, FRI
- Schwarzerium quadricolle* (Bates) 초록하늘소 (Lee, 1980; Lee, 1982a; Lee, 1987; 임연, 1994; Shin *et al.*,

2000; Park *et al.*, 2004) - FRI

Semanotus bifasciatus (Motschulsky) 향나무하늘소 (Lee, 1980; 임연, 1994; Shin *et al.*, 2000; Park *et al.*, 2004) - KNA, FRI

Stenhomalus taiwanus Matsushita 송사리엿하늘소 (Lee, 1980; Lee, 1982a)

Stenogrinum quadrinotatum Bates 네눈박이하늘소 (임연, 1994; Shin *et al.*, 2000; Park *et al.*, 2004) - KNA, FRI

Trichoferus campestris (Faldermann) 털보하늘소 (Lee, 1980; 임연, 1994)

Xylotrechus chinensis (Chevrolat) 호랑하늘소 (임시, 1932; 임시, 1959; Lee, 1980; Lee, 1982a; Lee, 1987; 임연, 1994; Park *et al.*, 2004)

Xylotrechus cuneipennis (Kraatz) 세줄호랑하늘소 (임연, 1994; Shin *et al.*, 2000; Park *et al.*, 2004) - KNA, FRI

Xylotrechus pyrrhoderus Bates 포도호랑하늘소 - KNA

Xylotrechus rufilius Bates 홍가슴호랑하늘소 - KNA

Xylotrechus rusticus (Linne) 줄하늘소 (Lee, 1980; 임연, 1994)

Subfamily Lamiinae 목하늘소아과

Acalolepta degener (Bates) 애기우단하늘소 (Park *et al.*, 2004)

Acalolepta fraudatrix (Bates) 우단하늘소 (Lee, 1980; 임연, 1994; Shin *et al.*, 2000; Park *et al.*, 2004) - FRI

Acalolepta kusamai Hayashi 밤우단하늘소 - KNA

Acalolepta luxuriosa (Bates) 큰우단하늘소 (Lee, 1980; Lee, 1982a; Lee, 1987; 임연, 1994; Shin *et al.*, 2000; Park *et al.*, 2004) - FRI

Acalolepta sejuncta (Bates) 작은우단하늘소 (Lee, 1980; 임연, 1994) - KPN, KNA

Acanthocinus carinulatus Gebler 북방곤봉수염하늘소 (임연, 1994; Shin *et al.*, 2000; Park *et al.*, 2004) - KNA, FRI

Acanthocinus griseus (Fabricius) 곤봉수염하늘소 (임연, 1994; Park *et al.*, 2004) - KNA, FRI

Agapanthia pilicornis (Fabricius) 남색초원하늘소 (Lee, 1980; Lee, 1982a; Lee, 1987; 임연, 1994) - KUI, KNA

Anaesthetobrium luteipenne Pic 통하늘소 - SJN, KNA

Anoplophora glabripennis (Motschulsky) 유리알락하늘소 (Lee, 1980; Lee, 1982a; Lee, 1987; 임연, 1994; Shin *et al.*, 2000; Park *et al.*, 2004) - FRI

Anoplophora malasiaca (Thomson) 알락하늘소 (임시, 1959; Lee, 1980; Lee, 1982a; Lee, 1987; 임연, 1994; Shin *et al.*, 2000; Park *et al.*, 2004) - KNA, FRI

Apriona germari (Hope) 뽕나무하늘소 (임시, 1932; 임시, 1959; Lee, 1980; 임연, 1994; Park *et al.*, 2004) - KNA

Astathes episcopalis Chevrolat 큰남색하늘소 (Lee, 1982a; Lee, 1987; 임연, 1994; Shin *et al.*, 2000; Park *et al.*, 2004) - FRI

Atimura japonica Bates 뽕죽날개하늘소 (임연, 1994; Shin *et al.*, 2000; Park *et al.*, 2004)

Bacchisa fortunei (Thomson) 남색하늘소 (임시, 1932; 임시, 1959; Lee, 1980; 임연, 1994)

Compsidia balsamifera Motschulsky 별긴하늘소 - KNA

Compsidia populnea (Linne) 작은별긴하늘소(포플라하늘소) (임연, 1994)

- Epiglenea comes* Bates 노랑줄점하늘소 (임시, 1932; 임시, 1959; Lee, 1980; Lee, 1982a; 임연, 1994; Shin et al., 2000; Park et al., 2004) - SNU, KNA, FRI
- Eumecocera impustulata* (Motschulsky) 당나귀하늘소 (임시, 1932; 임시, 1959; Lee, 1980; Lee, 1982a; 임연, 1994; Park et al., 2004) - KUI, KNA
- Exocentrus guttulatus* Bates 유리콩알하늘소 - KNA
- Lamia textor* (Linne) 목하늘소 (임시, 1959; Lee, 1980; Lee, 1982a; Lee, 1987; 임연, 1994; Shin et al., 2000; Park et al., 2004) - FRI
- Lamiomimus gottschei* Kolbe 우리목하늘소 (임시, 1932; 임시, 1959; Lee, 1980; Lee, 1982a; Lee, 1987; 임연, 1994; Shin et al., 2000; Park et al., 2004) - UIB, KUI, KNA, FRI
- Leiopus stillatus* (Bates) 산꼬마수염하늘소 (임연, 1994) - FRI
- Menesia sulphurata* (Gebler) 별황하늘소 (임연, 1994; Shin et al., 2000; Park et al., 2004) - FRI
- Mesosa hirsuta* Bates 흰깨다시하늘소 (Lee, 1980; Lee, 1982a; Lee, 1987; 임연, 1994; Shin et al., 2000; Park et al., 2004) - KNA, FRI
- Mesosa longipennis* Bates 긴깨다시하늘소 (임시, 1959; Lee, 1980; 임연, 1994; Park et al., 2004)
- Mesosa myops* (Dalman) 깨다시하늘소 (임시, 1932; 임시, 1959; Lee, 1980; Lee, 1982a; Lee, 1987; Shin et al., 2000; Park et al., 2004) - KNA, FRI
- Microlera ptinoides* Bates 좁쌀하늘소 - KNA
- Moechotypa diphysis* (Pascoe) 털두꺼비하늘소 (임시, 1932; 임시, 1959; Lee, 1980; Lee, 1982a; Lee, 1987; 임연, 1994; Shin et al., 2000; Park et al., 2004) - SNU, SJN, KUI, KPN, KNA, FRI
- Monochamus guttulatus* (Gressitt) 점박이수염하늘소 (Lee, 1980; Lee, 1982a; Lee, 1987; 임연, 1994; Shin et al., 2000; Park et al., 2004) - FRI
- Monochamus impluviatus* (Motschulsky) 흰점박이수염하늘소 - KNA
- Monochamus nitens* (Bates) 큰깨다시수염하늘소 (Lee, 1980)
- Monochamus saltuarius* (Gebler) 북방수염하늘소 (임연, 1994; Shin et al., 2000; Park et al., 2004) - KNA, FRI
- Monochamus subfasciatus* (Bates) 긴수염하늘소 (임연, 1994; Shin et al., 2000; Park et al., 2004) - KNA, FRI
- Monochamus sutor* (Linne) 깨다시수염하늘소 (Lee, 1980; 임연, 1994; Shin et al., 2000; Park et al., 2004) - SJN, KNA, FRI, KNA, FRI, KNA, FRI
- Nupserha marginella* (Bates) 선두리하늘소 (임시, 1932; 임시, 1959; Lee, 1980; 임연, 1994; Park et al., 2004) - KNA
- Oberea depressa* Gebler 통사과하늘소 (임시, 1932; 임시, 1959; Lee, 1980; 임연, 1994; Shin et al., 2000; Park et al., 2004) - KUI, FRI
- Oberea fuscipennis* (Chevrolat) 홀쭉사과하늘소 (Lee, 1980; 임연, 1994; Park et al., 2004) - KUI, KNA
- Oberea inclusa* Pascoe 사과하늘소 (Lee, 1980; Lee, 1982a; Lee, 1987; 임연, 1994; Shin et al., 2000; Park et al., 2004) - KUI, KNA, FRI
- Oberea morio* Kraatz 검정사과하늘소 (Lee, 1980; Lee, 1987; 임연, 1994)
- Oberea nigriventris* Bates 월서사과하늘소 (임연, 1994; Shin et al., 2000; Park et al., 2004) - FRI
- Oberea oculata* (Linne) 두눈사과하늘소 (임시, 1932; 임시, 1959; Lee, 1980; Lee, 1982a; Lee, 1987; 임연, 1994; Shin et al., 2000; Park et al., 2004) - FRI
- Oberea pupillata* (Gyllenhal) 고리사과하늘소 (임연, 1994; Shin et al., 2000; Park et al., 2004) - FRI
- Olenecamptus clarus* Pascoe 점박이염소하늘소 (Lee, 1980; 임연, 1994) - KNA

- Olenecamptus octopustulatus* (Motschulsky) 염소하늘소 (임시, 1932; 임시, 1959; Lee, 1980; 임연, 1994; Shin *et al.*, 2000; Park *et al.*, 2004) - FRI
- Palimna liturata* (Bates) 알락수염하늘소 (Lee, 1980; Lee, 1982a; Lee, 1987; 임연, 1994) - KNA, FRI
- Phytoecia rufiventris* Gautier 국화하늘소 (임시, 1932; 임시, 1959; Lee, 1980; Lee, 1982a; Lee, 1987; 임연, 1994; Shin *et al.*, 2000; Park *et al.*, 2004) - KUI, KNA, FRI
- Pogonocherus seminiveus* Bates 새똥하늘소 (Lee, 1980; 임연, 1994) - KNA
- Pseudocalamobius japonicus* (Bates) 원통하늘소 (임연, 1994; Shin *et al.*, 2000; Park *et al.*, 2004) - FRI
- Pterolophia annulata* (Chevrolat) 큰곰보하늘소 (임연, 1994)
- Pterolophia granulata* (Motschulsky) 흰점곰보하늘소 (임시, 1932; 임시, 1959; Lee, 1980; Lee, 1982a; Lee, 1987; 임연, 1994) - KNA
- Pterolophia maacki* (Blessig) 대륙곰보하늘소 (임연, 1994; Shin *et al.*, 2000; Park *et al.*, 2004) - KNA, FRI
- Pterolophia zonata* (Bates) 흰띠곰보하늘소 (Lee, 1982a; 임연, 1994)
- Saperda octomaculata* Blessig 팔점긴하늘소 (임연, 1994; Shin *et al.*, 2000; Park *et al.*, 2004) - KNA, FRI
- Sciades fasciatus* (Matsushita) 정하늘소 - KNA
- Thyestilla gebleri* (Faldermann) 삼하늘소 (임시, 1932; 임시, 1959; Lee, 1980; Lee, 1982a; Lee, 1987; 임연, 1994; Shin *et al.*, 2000; Park *et al.*, 2004) - UIB, SNU, KUI, KNA, FRI
- Uraecha bimaculata* Thomson 화살하늘소 (임연, 1994; Shin *et al.*, 2000; Park *et al.*, 2004) - FRI
- Xylariopsis mimica* Bates 흰가슴하늘소 (Lee, 1980; Lee, 1982a; Lee, 1987; 임연, 1994)
- Xylotrechus clarinus* Bates 북자호랑하늘소 (Lee, 1980).

Family Chrysomelidae 잎벌레과

Subfamily Donaciinae 뿌리잎벌레아과

- Donacia flemola* Goecke 원산잎벌레 (Lee & An, 2001; Park *et al.*, 2004) - KPN
- Plateumaris sericea* (Linne) 넓적뿌리잎벌레 - KNA

Subfamily Zeugophorinae 흑가슴잎벌레아과

- Zeugophora annulata* (Baly) 흑가슴잎벌레 (임연, 1994; Lee & An, 2001; An & Kwon, 2002; Park *et al.*, 2004) - KPN, FRI
- Zeugophora bicolor* (Kraatz) 쌍무늬흑가슴잎벌레 (임연, 1994; Lee & An, 2001; An & Kwon, 2002; Park *et al.*, 2004)

Subfamily Megalopodinae 수중다리잎벌레아과

- Clythraxeloma cyanipennis* Kraatz 수중다리잎벌레 (Takizawa, 1985; 임시, 1932; 임연, 1994) - KUI, KNA
- Temnaspis nankinea* (Pic) 남경잎벌레(가시수중다리잎벌레) (임연, 1994; Lee & An, 2001; Park *et al.*, 2004) - KUI, FRI

Subfamily Criocerinae 긴가슴잎벌레아과

- Crioceris duodecimpunctata dodecastigma* (Suffrian) 점박이잎벌레 (임연, 1994)
- Crioceris quatuordecimpunctata* (Scopoli) 아스파라가스잎벌레 (Shin *et al.*, 2000, Lee & An, 2001; Park *et al.*, 2004)
- Lema adamsii* Baly 점박이큰벼잎벌레 - KNA
- Lema concinnipennis* Baly 배노랑긴가슴잎벌레(노랑배남색잎벌레) (An, Kwon, & Lee, 1986; 임연, 1994; Shin *et al.*, 2000; Park *et al.*, 2004) - KPN, FRI
- Lema cyanella* (Linnaeus) 쭉갓잎벌레 (Lee & An, 2001; Park *et al.*, 2004)
- Lema decempunctata* Gebler 열점박이잎벌레 (Park *et al.*, 2004)
- Lema diversa* Baly 적갈색긴가슴잎벌레 (임연, 1994; Shin *et al.*, 2000; Park *et al.*, 2004) - KPN, KNA, FRI
- Lema fortunei* Baly 주홍배큰벼잎벌레 (An, Kwon, & Lee, 1986; Lee & An, 2001; Park *et al.*, 2004) - KUI, KPN, FRI
- Lema honorata* Baly 붉은가슴잎벌레(마잎벌레) (임시, 1932; An, Kwon, & Lee, 1986; 임연, 1994; Shin *et al.*, 2000; Park *et al.*, 2004) - KNA
- Lilioceris gibba* (Baly) 곰보날개긴가슴잎벌레 - KNA
- Lilioceris merdigera* (Linne) 백합긴가슴잎벌레 (An, Kwon, & Lee, 1986; Lee & An, 2001; Park *et al.*, 2004)
- Lilioceris ruficollis* (Baly) 고려긴가슴잎벌레 (임연, 1994; Lee & An, 2001; Park *et al.*, 2004) - KNA
- Lilioceris scapularis* (Baly) 등빨간긴가슴잎벌레 (임연, 1994; An, Kwon, & Lee, 1986; Shin *et al.*, 2000; Park *et al.*, 2004) - KNA
- Lilioceris sinica* (Heyden) 주홍긴가슴잎벌레 (An, Kwon, & Lee, 1986)
- Oulema dilutipes* (Fairmaire) 홍다리벼잎벌레 (An, Kwon, & Lee, 1986)
- Oulema erichsoni* (Suffrian) 세줄박이벼잎벌레 (Lee & An, 2001; Park *et al.*, 2004)

Subfamily Clytrinae 큰가슴잎벌레아과

- Clytra arida* Weise 넉점박이큰가슴잎벌레 (임연, 1994; Lee & An, 2001; Park *et al.*, 2004) - KUI, KPN, KNA
- Physosmaragdina nigrifrons* (Hope) 밤나무잎벌레(검은띠꼬마잎벌레) (임연, 1994; Shin *et al.*, 2000; Park *et al.*, 2004) - KUI, KPN, FRI
- Smaragdina semiaurantiaca* (Fairmaire) 반금색잎벌레 (임연, 1994, Lee & An, 2001; Park *et al.*, 2004) - KNA

Subfamily Cryptocephalinae 통잎벌레아과

- Cryptocephalus amicus* Baly 부전령잎벌레 (임연, 1994)
- Cryptocephalus approximatus* Baly 닳은북방통잎벌레 (임연, 1994) - KUI
- Cryptocephalus fortunatus* Baly 소요산잎벌레(황다리질레잎벌레) (임연, 1994; Shin *et al.*, 2000; Park *et al.*, 2004) - FRI
- Cryptocephalus japanus* Weise 팔점박이잎벌레 (임연, 1994)
- Cryptocephalus koltzei* Weise 콜체잎벌레 (임연, 1994)
- Cryptocephalus luridipennis* Suffrian 광릉잎벌레 (임연, 1994)
- Cryptocephalus parvulus* Muller 등줄잎벌레 (Lee & An, 2001; Park *et al.*, 2004)

Cryptocephalus regalis Gebler 고려육점박이잎벌레 (임시, 1932; 임시, 1959; 임연, 1994; Park *et al.*, 2004)

Cryptocephalus sp. (임시, 1932) ※ 임시(1932)에 *C. sapnius* Baly로 기록되어 있으나 정확한 현재의 종 명확인이 어렵다.

Subfamily Chlamisinae 흑잎벌레아과

Chlamisus diminutus (Gressitt) 애흑잎벌레 (Park *et al.*, 2004)

Chlamisus spilotus (Baly) 흑잎벌레 (Lee & An, 2001; Park *et al.*, 2004)

Subfamily Lamprosomatinae 반작잎벌레아과

Oomorhoides cupreatus (Baly) 두릅나무잎벌레 - FRI

Subfamily Synetinae 톱가슴잎벌레아과

Syneta adamsi Baly 톱가슴잎벌레 (임연, 1994)

Subfamily Eumolpinae 꼬추잎벌레아과

Basilepta fulvipes (Motschulsky) 금록색잎벌레 (임연, 1994; Shin *et al.*, 2000; Park *et al.*, 2004) - KNA, FRI

Chrysochus chinensis Baly 중국청람색잎벌레 (임연, 1994) - KUI, KNA

Colasposoma dauricum Mannerheim 고구마잎벌레 (임연, 1994; Shin *et al.*, 2000; Park *et al.*, 2004) - KNA

Lypsthes ater (Motschulsky) 사과나무잎벌레 (임연, 1994; Shin *et al.*, 2000; Lee & An, 2001; Park *et al.*, 2004) - KNA

Pagria signata (Motschulsky) 콩잎벌레 (Lee & An, 2001; Park *et al.*, 2004)

Trichochrysea japana (Motschulsky) 흰활무늬잎벌레(갈색잎벌레) (임시, 1932; Lee & An, 2001; Park *et al.*, 2004) - KNA

Subfamily Chrysomelinae 잎벌레아과

Chrysolina aeruginosa (Faldermann) 북방잎벌레 - KNA

Chrysolina aurichalcea (Mannerheim) 쪽잎벌레 (임연, 1994; Shin *et al.*, 2000; Park *et al.*, 2004) - KUI, KPN, KNA, FRI

Chrysolina exanthematica (Wiedemann) 박하잎벌레 (임연, 1994; Shin *et al.*, 2000; Lee & An, 2001; Park *et al.*, 2004) - KPN

Chrysolina polita adamsi (Baly) 아담스잎벌레 (임시, 1932; 임시, 1959; 임연, 1994; Park *et al.*, 2004)

Chrysolina virgata (Motschulsky) 청출보라잎벌레 (임시, 1932; 임시, 1959; 임연, 1994; Shin *et al.*, 2000; Lee & An, 2001; Park *et al.*, 2004) - KUI, KPN, KNA, FRI

Chrysomela populi Linne 사시나무잎벌레 (임시, 1932; 임시, 1959; 임연, 1994; Shin *et al.*, 2000; Lee & An, 2001; Park *et al.*, 2004) - UIB, SNU, KUI, KPN, KNA

Chrysomela vigintipunctata (Scopoli) 버들잎벌레 (임시, 1932; 임시, 1959; 임연, 1994; Shin *et al.*, 2000; Park *et al.*, 2004) - SNU, KUI, KPN, KNU, KNA, ENH

Gastrolina depressa Baly 호두나무잎벌레 (임연, 1994; Shin *et al.*, 2000; Park *et al.*, 2004) - KNA, FRI

- Entomoscelis orientalis* Motschulsky 홍테잎벌레 - KUI
Gastrophysa atrocyanea Motschulsky 좁남색잎벌레 (임연, 1994; Shin *et al.*, 2000; Lee & An, 2001; Park *et al.*, 2004) - SJN, KNA, FRI
Gonioctena coreana (Bechyne) 우리수염잎벌레 - KUI, KPN, ENH
Gonioctena fulva (Motschulsky) 수염잎벌레 - KNA
Gonioctena gracilicornis (Kraatz) 가는수염잎벌레 (임시, 1932; 임시, 1959; 임연, 1994; Park *et al.*, 2004)
Gonioctena viminalis (Linne) 쌍색수염잎벌레 (Lee & An, 2001; Park *et al.*, 2004)
Linnaeidea adamsi (Baly) 참금록색잎벌레 - SJN, KPN
Linnaeidea aenea (Linne) 남색잎벌레 (임연, 1994; Shin *et al.*, 2000; Park *et al.*, 2004) - KNA, FRI
Paropsides duodecimpustulatus (Gebler) 십이점박이잎벌레(사열잎벌레) (임연, 1994; Shin *et al.*, 2000; Lee & An, 2001; Park *et al.*, 2004) - KUI, KPN
Phaedon brassicae Baly 좁은가슴잎벌레 (임연, 1994; Shin *et al.*, 2000; Park *et al.*, 2004) - KNA, FRI
Plagioderma versicolora (Laicharting) 버들꼬마잎벌레(버들남색잎벌레) (임연, 1994; Shin *et al.*, 2000; Park *et al.*, 2004) - KNA, FRI

Subfamily Galerucinae 긴더듬이잎벌레아과

- Agelasa nigriceps* Motschulsky 노랑가슴녹색잎벌레 (임연, 1994; Shin *et al.*, 2000; Lee & An, 2001; Park *et al.*, 2004) - KUI, KPN, KNA, FRI
Agelastica coerulea Baly 오리나무잎벌레 (임시, 1932; 임시, 1959; 임연, 1994; Shin *et al.*, 2000; Lee & An, 2001; Park *et al.*, 2004) - SNU, KUI, KPN, KNA, ENH
Apophyllia flavovirens (Fairmaire) 남방잎벌레 (Lee & An, 2001; Park *et al.*, 2004)
Atrachya menetriesi (Faldermann) 외잎벌레붙이 (Park *et al.*, 2004)
Aulacophora indica (Gmelin) 오이잎벌레 (임연, 1994) - KUI
Aulacophora nigripennis Motschulsky 검정오이잎벌레 (임시, 1932; 임연, 1994; Shin *et al.*, 2000; Lee & An, 2001; Park *et al.*, 2004)
Aulacophora sp. (임시, 1932) ※ *A. femoralis* Motschulsky(넓적다리잎벌레)로 임시(1959)에는 동일학명에 외잎벌레라는 국명으로 기록되어 있으나 현재의 정확한 학명확인이 요망되는 종이다.
Cneorane violaceipennis Allard 노랑가슴보라잎벌레 (임연, 1994)
Exosoma flaviventre (Motschulsky) 노랑배잎벌레 (임연, 1994; Shin *et al.*, 2000; Park *et al.*, 2004) - KNA, FRI
Fleutiauxia armata (Baly) 뽕나무잎벌레 (임시, 1932; 임시, 1959; 임연, 1994; Shin *et al.*, 2000; Park *et al.*, 2004) - FRI
Galeruca daurica Joannis 다우리아잎벌레 (Lee & An, 2001; Park *et al.*, 2004)
Galeruca extensa Motschulsky 과잎벌레 - KPN
Galeruca sp. (임연, 1994) ※ 임연(1994)에는 *Galeruca spectabilis*(줄검정잎벌레)로 기록되어 있으나 한국 곤충명집(1994)에는 누락되어 있어 정확한 종명의 확인이 요망되는 종이다.
Galeruca vicina Solsky 한서잎벌레 (임연, 1994) - KNA
Galerucella grisescens (Joannis) 딸기잎벌레 - KNA
Gallerucida bifasciata Motschulsky 상아잎벌레 (임연, 1994; Lee & An, 2001; Park *et al.*, 2004) - SNU, KUI, KPN, KNA, FRI, ENH
Gallerucida flavipennis (Solsky) 솔스키잎벌레 (임연, 1994; Lee & An, 2001; Park *et al.*, 2004) - KPN

Lochmaea capreae (Linne) 질경이잎벌레 (임연, 1994; Shin *et al.*, 2000; Park *et al.*, 2004) - KPN, KNA, FRI

Medythia nigrobilineata (Motschulsky) 두줄박이애잎벌레 - KNA

Monolepta dichroa Harold 외발톱잎벌레 (Lee & An, 2001; Park *et al.*, 2004)

Oides decempunctatus (Billberg) 열점박이별잎벌레 (임시, 1932; 임시, 1959; 임연, 1994)

Pyrrhalta humeralis (Chen) 참긴더듬이잎벌레 (임연, 1994; Shin *et al.*, 2000; Park *et al.*, 2004) - KNA, FRI

Pyrrhalta maculicollis (Motschulsky) 띠뽕수염잎벌레 (임연, 1994)

Subfamily Alticinae 벼룩잎벌레아과

Altica caerulescens (Baly) 발리잎벌레(등녹색잎벌레) (임연, 1994; Shin *et al.*, 2000; Park *et al.*, 2004) - FRI

Altica oleracea (Linne) 바늘꽃벼룩잎벌레 (임연, 1994; Shin *et al.*, 2000; Park *et al.*, 2004) - FRI

Altica viridicyanea (Baly) 광녹색잎벌레 - KNA

Argopistes tsekooni Chen 깨알벼룩잎벌레 (Lee & An, 2001; Park *et al.*, 2004) - KNA

Argopus nigritarsis (Gebler) 검정발잎벌레 (Lee & An, 2001; Park *et al.*, 2004)

Argopus unicolor Motschulsky 단색등글잎벌레 (Lee & An, 2001; Park *et al.*, 2004)

Hemipyxis plagioderoides (Motschulsky) 보라색잎벌레 (임연, 1994; Shin *et al.*, 2000, Lee & An, 2001; Park *et al.*, 2004) - FRI

Liprus punctostriatus Motschulsky 점줄벼룩잎벌레 (임연, 1994; Shin *et al.*, 2000; Park *et al.*, 2004) - KNA, FRI

Luperus moorii Baly 검정잔머리잎벌레 - KNA

Nonarthra cyanea Baly 점날개잎벌레 (임연, 1994, Lee & An, 2001; Park *et al.*, 2004) - KNA, FRI

Ophrida spectabilis (Baly) 왕벼룩잎벌레 - KNA

Phygasia fulvipennis (Baly) 황갈색잎벌레 (임연, 1994) - KNA

Sangariola punctostriata (Motschulsky) 곰보가슴벼룩잎벌레(백합잎벌레) (임연, 1994; Shin *et al.*, 2000, Lee & An, 2001; Park *et al.*, 2004) - FRI

Subfamily Hispinae 가시잎벌레아과

Dactylispa angulosa (Solsky) 노랑테가시잎벌레 (An, Kwon, & Lee, 1985; 임연, 1994)

Dactylispa subquadrata (Baly) 사각노랑테가시잎벌레 (임연, 1994, Lee & An, 2001; Park *et al.*, 2004)

Rhadinosa nigrocyanea (Motschulsky) 검정가시잎벌레 - KNA

Subfamily Cassidinae 남생이잎벌레아과

Aspidomorpha difformis (Motschulsky) 금자라남생이잎벌레(삿갓잎벌레) (임시, 1932; An, Kwon, & Lee, 1985a; 임연, 1994)

Aspidomorpha transparipennis (Motschulsky) 모시금자라남생이잎벌레(웁은삿갓잎벌레) (임시, 1959; An, Kwon, & Lee, 1985a; 임연, 1994; Park *et al.*, 2004) - KNA, FRI

Cassida fusciorufa Motschulsky 적갈색남생이잎벌레 (An, Kwon, & Lee, 1985a; 임연, 1994)

Cassida nebulosa Linne 남생이잎벌레(거북잎벌레) (An, Kwon, & Lee, 1985a; 임연, 1994)

Cassida rubiginosa Muller 청남생이잎벌레 (임연, 1994; Shin *et al.*, 2000, Lee & An, 2001; Park *et al.*,

2004) - FRI

Cassida vespertina (Boheman) 곱추남생이잎벌레 (임연, 1994; Shin *et al.*, 2000, Lee & An, 2001; Park *et al.*, 2004)

Cassida viridis Linne 박하남생이잎벌레 (An, Kwon, & Lee, 1985a; 임연, 1994)

Cassida vittata Villers 좁남생이잎벌레 (임연, 1994; Park *et al.*, 2004)

Taiwania sigillator (Gorham) 닳무늬남생이잎벌레 (Park *et al.*, 2004)

Thlaspidia cribrata (Boheman) 큰남생이잎벌레 (An, Kwon, & Lee, 1985a; 임연, 1994; Lee & An, 2001; Park *et al.*, 2004) - KUI, KPN, KNA, FRI

Thlaspidia lewisii (Baly) 루이스큰남생이잎벌레(루이스남생이잎벌레) (An, Kwon, & Lee, 1985a; 임연, 1994; Lee & An, 2001; Park *et al.*, 2004) - KUI, KNA

Superfamily Curculionoidea 바구미상과

Family Attelabidae 거위벌레과

Subfamily Rhynchitinae 주둥이거위벌레아과

Aspidobyctiscus lacunipennis (Jekel) 포도거위벌레 (임연, 1994; Shin *et al.*, 2000; Park *et al.*, 2004) - FRI

Auletobius (Aletinus) uniformis (Foelofs) 검정장미거위벌레 (Hong *et al.*, 2001; Park *et al.*, 2004)

Byctiscus puberulus puberulus (Motschulsky) 빨거위벌레(단풍나무거위벌레) (임연, 1994; Hong *et al.*, 2001; Park *et al.*, 2004) - SNU

Byctiscus rugosus (Gebler) 황철거위벌레 - KNA

Haplorhynchites hirticollis Faust 꼬마주둥이거위벌레 (Hong *et al.*, 2001)

Haplorhynchites laevior Faust 검은꼬마주둥이거위벌레 (Hong *et al.*, 2001)

Involvulus pilosus (Roelofs) 짙레털거위벌레 (임연, 1994; Hong *et al.*, 2001; Park *et al.*, 2004)

Involvulus rugosicollis (Voss) 굴참나무털거위벌레 (임연, 1994)

Mecorhis ursulus (Roelofs) 도토리거위벌레 (임연, 1994; Shin *et al.*, 2000; Park *et al.*, 2004) - KNA, FRI

Neocoenorrhinus assimilis (Roelofs) 가시나무남색거위벌레 (임연, 1994; Shin *et al.*, 2000; Park *et al.*, 2004) - FRI

Rhynchites heros Roelofs 복숭아거위벌레 (임연, 1994; Shin *et al.*, 2000; Park *et al.*, 2004)

Subfamily Attelabinae 거위벌레아과

Apoderus balteatus Roelofs 갈색무늬거위벌레 (Yoon & Bae, 1987) - SNU, KUI ※ 본 종은 Yoon & Bae(1987)에 의해 광릉 및 천마산, 왕방산, 용문산, 앵무봉, 검단산, 가칠봉, 치악산, 가아리, 검봉산, 설악산, 화천, 삼방, 팔공산, 소백산 등지에서 채집된 표본으로 한국미기록종으로 보고하였다.

Apoderus carbonicolor (Motschulsky) 검정거위벌레 (Hong *et al.*, 2001; Park *et al.*, 2004)

Apoderus coryli (Linne) 개암거위벌레 (Yoon & Bae, 1987; Hong *et al.*, 2001; Park *et al.*, 2004) - KUI

Apoderus erythrogaster Vollenhoven 검정날개거위벌레 - SNU

Apoderus erythropterus (Zschach) 북방거위벌레 (Yoon & Bae, 1987; Hong *et al.*, 2001; Park *et al.*, 2004) - KUI, FRI

Apoderus humerosus Motschulsky 노랑무늬거위벌레 (Yoon & Bae, 1987) ※ 본 종은 Yoon &

Bae(1987)가 광릉, 삼방, 평창, 소백산 등지에서 채집된 표본을 근거로 한국미기록종으로 보고하였다.

- Apoderus jekelii* (Roelofs) 거위벌레 (임시, 1932; 임시, 1959; Yoon & Bae, 1987; 임연, 1994; Shin *et al.*, 2000; Park *et al.*, 2004) - KUI
- Apoderus rubidus* Motschulsky 분홍거위벌레 (Yoon & Bae, 1987; 임연, 1994; Shin *et al.*, 2000; Park *et al.*, 2004) - SNU, KNA, FRI
- Apoderus sharpi* Voss 샤프거위벌레 (Yoon & Bae, 1987) ※ 본 종은 Yoon & Bae(1987)에 의해 광릉 및 홍천 계방산 표본을 근거로 한국미기록종으로 기록되었으나 한국곤충명집(1994)에는 누락되어 있어 정확한 학명확인이 필요하다.
- Apoderus* sp. (임시, 1932) ※ 임시(1932)에 *A. latipennis* Kolbe로 기록되어 있으나 현재의 정확한 종명의 확인이 요망된다.
- Cycnotrachelus coloratus* (Faust) 노랑배거위벌레 (Hong *et al.*, 2001; Park *et al.*, 2004) - SNU, KUI
- Euops lepedezae koreanus* Voss 싸리남색거위벌레 (Hong *et al.*, 2001; Park *et al.*, 2004)
- Euops punctatostriatus* (Motschulsky) 점줄남색거위벌레 (임연, 1994; Shin *et al.*, 2000; Park *et al.*, 2004) - FRI
- Paracentrocorynus nigricollis* (Roelofs) 사과거위벌레 - KNA
- Paracycnotrachelus longiceps* (Motschulsky) 왕거위벌레 (임시, 1959; Yoon & Bae, 1987; 임연, 1994; Hong *et al.*, 2001; Park *et al.*, 2004) - SNU, KUI, KNA
- Paroplapoderus angulipennis* (Kolbe) 어깨넓은거위벌레 (Yoon & Bae, 1987; Hong *et al.*, 2001; Park *et al.*, 2004) - SNU, KUI
- Paroplapoderus turbidus* Voss 알락거위벌레 (Hong *et al.*, 2001; Park *et al.*, 2004)
- Paroplapoderus vanvolxemi* (Roelofs) 팽나무알락거위벌레 (임연, 1994; Shin *et al.*, 2000; Park *et al.*, 2004) - FRI
- Phymatopoderus latipennis* (Jekel) 느릅나무혹거위벌레 (혹검정거위벌레) (Yoon & Bae, 1987; Hong *et al.*, 2001; Park *et al.*, 2004) - SNU, KUI, KNA
- Phymatopoderus pavens* Voss 꼬마혹거위벌레 (임연, 1994; Shin *et al.*, 2000; Park *et al.*, 2004) - FRI
- Tomapoderus* (*Tomapoderus*) *ruficollis* (Fabricius) 등빨간거위벌레 (Yoon & Bae, 1987; Hong *et al.*, 2001; Park *et al.*, 2004) - SNU, KUI

Family Anthribidae 소바구미과

Subfamily Anthribinae 소바구미아과

- Androceras flavellicornis* (Sharp) 표범무늬소바구미 (Park *et al.*, 2001; Hong *et al.*, 2001) - SNU
- Autotropis distinguenda* (Sharp) 멧쟁이소바구미 (Park *et al.*, 2001; Hong *et al.*, 2001; Park *et al.*, 2004)
- Euparius oculatus oculatus* (Sharp) 버섯소바구미 - KNA
- Ozotomerus japonicus* Sharp 길쭉소바구미 - KNA
- Platystomos sellatus* (Roelofs) 흰별소바구미 (임연, 1994)
- Platystomos sellatus longicrus* Park *et al.* 우리흰별소바구미 (Park *et al.*, 2001; Hong *et al.*, 2001) - KNA
- Sintor dorsalis* (Sharp) 줄무늬소바구미 (Park *et al.*, 2001; Hong *et al.*, 2001; Park *et al.*, 2004)
- Sphinctotropis laxus* (Sharp) 회떡소바구미 (임연, 1994; Park *et al.*, 2001; Hong *et al.*, 2001; Park *et al.*, 2004) - SNU

Sympaector rugirostris (Sharp) 딱부리소바구미 (Park & Woo, 1997; Park *et al.*, 2001; Hong *et al.*, 2001) ※ Park & Woo(1997)에 의해 광릉산 표본을 근거로 한국미기록으로 보고되었다.

Tropideres cyaneotergum Oda 긴날개떡소바구미 (Hong *et al.*, 2001; Park *et al.*, 2004) - SNU, KNA

Tropideres naevulus Faust 날개떡소바구미 (Park *et al.*, 2001; Hong *et al.*, 2001; Park *et al.*, 2004)

Family Curculionidae 바구미과

Subfamily Otiorhynchinae 줄바구미아과

Chlorophanus grandis Roelofs 황초록바구미 (임시, 1932)

Cyrtopistomus castaneus (Roelofs) 밤색주둥이바구미 (임연, 1994; Shin *et al.*, 2000; Park *et al.*, 2004) - KNA, FRI

Dermatoxenus caesicollis (Gyllenhal) 애둥근혹바구미 - KNA

Enaptorrhinus granulatus Pascoe 털보바구미 (임연, 1994; Shin *et al.*, 2000; Hong *et al.*, 2000; Han, 2002; Park *et al.*, 2004) - SNU, KUI, KNA

Episomus turritus (Gyllenhal) 혹바구미 (임시, 1959; 임연, 1994; Shin *et al.*, 2000; Park *et al.*, 2004) - KNA, FRI

Myloccerus fumosus (Faust) 주둥이바구미 (임연, 1994; Shin *et al.*, 2000; Park *et al.*, 2004) - FRI

Myloccerus griseus Roelofs 섭주둥이바구미 (임연, 1994; Shin *et al.*, 2000; Park *et al.*, 2004) - KNA, FRI

Myloccerus malignus Faust 악질바구미 - KUI

Pseudocneorhinus adamsi Roelofs 얼룩무늬가시털바구미 (임연, 1994; Shin *et al.*, 2000; Hong *et al.*, 2000; Park *et al.*, 2004) - KNA, FRI

Pseudocneorhinus bifasciatus Roelofs 땅딸보가시털바구미 (임연, 1994; Shin *et al.*, 2000; Han; Hong, & Yoon, 2000; Park *et al.*, 2004) - FRI

Pseudocneorhinus obesus Roelofs 두줄무늬가시털바구미 (Hong *et al.*, 2000)

Pseudocneorhinus setosus Roelofs 가시털바구미 - KNA

Subfamily Trigonocolinae 오투기바구미아과

Trigonocolus tibialis (Kono) 오투기바구미 (임연, 1994)

Subfamily Erirhininae 벼뿌리바구미아과

Dorytomus maculipennis Roelofs 벼들벼바구미 (임연, 1994)

Subfamily Mecysolobinae 통바구미아과

Mecysolobus flavosignatus (Roelofs) 영경퀴통바구미 - KNA

Mesalcidodes trifidus (Pascoe) 배자바구미 (임시, 1959; 임연, 1994; Shin *et al.*, 2000; Park *et al.*, 2004) - FRI

Subfamily Pissodinae 노랑점바구미아과

Pissodes nitidus Roelofs 노랑무늬솔바구미(노랑소나무점바구미) (임연, 1994; Shin *et al.*, 2000; Park *et al.*, 2004) - KNA, FRI

Subfamily Cleoninae 흰줄바구미아과

Cleonus japonicus Faust 흰줄바구미 (임연, 1994; Shin *et al.*, 2000; Park *et al.*, 2004)

Larinus kishidai Kôno 옛우영바구미 (Hong *et al.*, 2000)

Larinus latissimus Roelofs 우영바구미 (임연, 1994)

*Larinus subvariolo*년 Petzi 어리우영바구미 (Hong *et al.*, 2000) ※ Hong, Egorov, & Woo (2000)이 광릉, 수원, 대관령, 지리산, 제주 등에서 채집된 표본을 근거로 한국미기록종으로 보고하였다.

Lixus acutipennis (Roelofs) 흰띠길쭉바구미 (임연, 1994; Shin *et al.*, 2000; Park *et al.*, 2004) - KUI

Lixus depressipennis Roelofs 제주배바구미 (Hong *et al.*, 2000)

Lixus fasciculatus Boheman 산길쭉바구미 (Hong *et al.*, 2000)

Lixus imperessiventris Roelofs 길쭉바구미 (임시, 1932; 임시, 1959; 임연, 1994) - SNU, KUI, KNA

Lixus maculatus Roelofs 점박이길쭉바구미 (임연, 1994; Shin *et al.*, 2000; Park *et al.*, 2004) - KUI

Subfamily Hylobiinae 곰보바구미아과

Dyscerus exsculptus (Roelofs) 사과곰보바구미 (Hong *et al.*, 2000) - KNA

Dyscerus koreanus (Kono) 긴곰보바구미 (임연, 1994)

Dyscerus perforatus (Roelofs) 올리브곰보바구미 (Hong *et al.*, 2000) - KNA

Hylobitelus haroldi (Faust) 솔곰보바구미(소나무왕바구미) (임연, 1994; Hong *et al.*, 2000) - KNA

Hylobitelus pinastri (Gyllenhal) 가문비곰보바구미 (임연, 1994; Shin *et al.*, 2000; Park *et al.*, 2004)

Lepyrus japonicus Roelofs 노랑쌍무늬바구미 (임시, 1932; 임시, 1959; 임연, 1994; Shin *et al.*, 2000; Hong *et al.*, 2000; Park *et al.*, 2004)

Merus piceus (Roelofs) 가문비통바구미 (Hong *et al.*, 2000)

Niphades variegatus (Roelofs) 검정혹바구미 - KNA

Niphades verrucosus (Voss) 솔검정혹바구미 (Hong *et al.*, 2000)

Ornatacidetes trifidus (Pascoe) 배자바구미 (Hong *et al.*, 2000)

Subfamily Tychiinae 알바구미아과

Tychius ovalis Roelofs 알바구미 (Shin *et al.*, 2000; Park *et al.*, 2004)

Subfamily Carciliinae 민가슴바구미아과

Carcilia strigicollis Roelofs 민가슴바구미 (임연, 1994) - KNA

Carcilia tenuistriata Heller 불룩민가슴바구미 - KNA

Subfamily Cryptorhynchinae 버들바구미아과

Cryptorhynchus lapathi (Linne) 버들바구미 - KNA

Ectatorhinus adamsii Pascoe 옷나무바구미 (임연, 1994) - KNA

Eucryptorrhynchus brandti (Harold) 극동버들바구미 (임연, 1994; Shin *et al.*, 2000; Park *et al.*, 2004)

Gasterocercus longipes Kono 허연가슴바구미 (임연, 1994)

Shirahoshizo insidiosus (Roelofs) 흰점박이바구미 (임연, 1994)

Shirahoshizo rufescens (Roelofs) 솔흰점박이바구미 (Hong *et al.*, 2000)- KNA

Syrotelus septentrionalis (Roelofs) 큰점박이바구미 (임연, 1994; Hong *et al.*, 2000) - KNA

Subfamily Cyclominae

Chlorophanus auripes Faust 홍다리청바구미 (Hong *et al.*, 2000)

Cyphicerinus tessellatus (otschulsky) 몽뚝바구미 (Hong *et al.*, 2000)

Cyrtepistomus castaneus (Roelofs) 밤색주둥이바구미 (Hong *et al.*, 2000)

Eumyllocerus longulus Egorov et Zherikhin 더듬이바구미 (Hong *et al.*, 2000)

Meteutinopus mngolicus (Faust) 몽고바구미 (Hong *et al.*, 2000)

Myllocerus griseus Roelofs 십주둥이바구미 (Hong *et al.*, 2000)

Myllocerus illitus Reitter 칠주둥이바구미 (Hong *et al.*, 2000) ※ Hong, Egorov, & Woo(2000)이 광릉, 수원, 강화도, 춘천, 춘성, 원주, 옥천, 진천, 양구, 안양, 천안, 성주, 안동, 양천, 김천, 거제도, 진주 등에서 채집된 표본을 근거로 한국미기록종으로 보고하였다.

Myllocerus otsukai Kôno 짧은털주둥이바구미 (Hong *et al.*, 2000) ※ Hong, Egorov, & Woo(2000)이 광릉, 수원, 강화도, 홍성, 보은, 괴산, 거제도 등에서 채집된 표본을 근거로 한국미기록종으로 보고하였다.

Subfamily Ceutorhynchinae 좁쌀바구미아과

Ceutorhynchus diffusus (Hustache) 초록좁쌀바구미 (Hong, Egorov, & Woo, 1999; Hong *et al.*, 2000) ※ Hong, Egorov, & Woo (1999)이 광릉, 수원, 서울 휘경동, 화성, 강화도, 춘천, 영월, 홍천, 평창, 괴산, 상주, 안동, 거제도, 서귀포 돈네코, 왕방산, 경북대학, 경산, 대구, 팔공산, 금정산(부산), 만장굴, 중문 등지에서 채집된 표본을 근거로 한국미기록종으로 보고하였다.

Ceutorhynchus sinicus (Voss) 황새냉이좁쌀바구미 (Hong *et al.*, 2000) ※ Hong, Egorov, & Woo (2000)이 광릉과 마이산에서 채집된 표본을 근거로 한국미기록종으로 보고하였다.

Ceutorhynchus ibukianus Hustache 청날개바구미 (Hong, Egorov, & Woo, 1999; Hong *et al.*, 2000)

Rhinoncus nigrotibialis Wagner 마디풀애좁쌀바구미 (Hong *et al.*, 2000)

Rhinoncus perpendicularis (Reich) 마디풀애좁쌀바구미 (Hong, Egorov, & Kwon, 1999)

Rhinoncus sibiricus Faust 애좁쌀바구미 (Hong *et al.*, 2000)

Subfamily Cossoninae

Phloeophagosoma curvirostre Wollaston 고목막대바구미 (Hong *et al.*, 2000)

Subfamily Anthonominae 꽃바구미아과

Anthonomus bisignifer Schenkling 딸기꽃바구미 (Hong *et al.*, 2000)

Anthonomus rectirostris (Linne) 꽃바구미 (임연, 1994)

Dorytomus imbecillus (Faust) 무늬벼들벼바구미 (Hong *et al.*, 2000)

Orchestes sanguinipes roelofs 느티나무벼룩바구미 (Hong *et al.*, 2000)

Subfamily Curculioninae 밤바구미아과

Curculio dentipes (Roelofs) 도토리밤바구미(밤바구미) (임시, 1932; 임시, 1959; 임연, 1994) - KNA

Curculio distinguendus (Roelofs) 검정밤바구미 (임연, 1994) - KNA

Curculio flavidorsum Kwon et Lee 알락밤바구미 (Kwon & Lee, 1990) ※ 본 종은 Kwon & Lee, (1990)가 통도사에서 채집한 수컷을 모식표본으로하고, 치악산, 계룡산, 용취산(경남), 북한산, 광릉, 강화도 등지에서 채집된 표본을 부모식표본으로 하여 신종기재된 종이다.

Curculio sikkimensis (Heller) 밤바구미 (Kwon & Lee, 1990; 임연, 1994) - SNU, KNA

Subfamily Baridinae 애바구미아과

Anthinobaris dispilota (Solsky) 흰점박이꽃바구미 (Hong *et al.*, 2000; Park *et al.*, 2004)

Baris dispilota (Solsky) 흰점박이꽃바구미 (임시, 1959; 임연, 1994; Shin *et al.*, 2000) - KUI, KNA, FRI

Subfamily Rhynchaeninae 벼룩바구미아과

Rhynchaenus sanguinipes (Roelofs) 느티나무벼룩바구미 - KNA

Rhynchaenus salicis (Linne) 벼들벼룩바구미 (임연, 1994)

Family Rhynchophoridae 왕바구미과

Subfamily Stromboscerinae 곰보왕바구미아과

Sipalinus gigas gigas (Fabricius) 왕바구미 (임시, 1932; 임시, 1959; 임연, 1994; Shin *et al.*, 2000; Hong *et al.*, 2001; Park *et al.*, 2004) - KNA, FRI

Family Platypodidae 긴나무좀과

Subfamily Platypodinae 긴나무좀아과

Platypus koryoensis (Murayama) 광릉긴나무좀 (임시, 1932; 임시, 1959; Choo & Woo, 1985; Choo & Woo, 1989; 임연, 1994; Park *et al.*, 2004) - SNU

Platypus lewisi Blandford 루이스긴나무좀 (임연, 1994) - KNA

Platypus solidus Walker 긴나무좀 (임시, 1932; 임시, 1959; 임연, 1994; Park *et al.*, 2004)

Family Scolytidae 나무좀과

Subfamily Hylesininae 소나무좀아과

Hylastes plumbeus Blandford 소나무검정좀붙이 (임연, 1994)

Hylesinus tristis Blandford 물푸레떡나무좀 (임시, 1932; 임시, 1959; 임연, 1994; Park *et al.*, 2004)

Hylurgops glabratus (Zetterstedt) 갈색소나무좀 (임시, 1932; 임시, 1959; 임연, 1994; Park *et al.*, 2004) - KNA

Hylurgops interstitialis (Chapuis) 소나무줄나무좀 (임연, 1994; Park *et al.*, 2004)

Neopteleobius scutulatus (Blandford) 느릅나무좀 (Choo & Woo, 1989; 임연, 1994)

Phloeosinus rudis Blandford 노송나무좀 (Choo & Woo, 1989)

Polygraphus horyurensis Murayama 잎갈나무가늌나무좀 (Choo & Woo, 1989; 임연, 1994)

Sphaerotrypes pila Blandford 왕둥근나무좀(털둥근나무좀) (Choo & Woo, 1989)

Tomicus brevipilosus (Eggers) 잣나무좀 (임연, 1994)

Tomicus minor (Hertig) 애소나무좀 (임시, 1959; 임연, 1994)

Tomicus piniperda (Linne) 소나무좀 (임시, 1959; 임연, 1994)

Subfamily Scolytinae 나무좀아과

- Cryphalus carpiniivorus* Murayama 물개나무좀 (임시, 1932; 임시, 1959; 임연, 1994; Park *et al.*, 2004)
Cryphalus fulvus Nijima 노랑애나무좀 (임시, 1932; 임시, 1959; 임연, 1994; Park *et al.*, 2004)
Crypturgus pusillus (Gyllenhal) 가문비가는나무좀 (임시, 1932; 임시, 1959; 임연, 1994; Park *et al.*, 2004)
Ips acuminatus (Gyllenhal) 솔여섯가시나무좀 (임시, 1932; 임시, 1959; 임연, 1994; Park *et al.*, 2004)
Orthotomicus angulatus (Eichhoff) 소나무빨나무좀 (임연, 1994)
Orthotomicus laricis (Fabricius) 낙엽송나무좀 (임연, 1994)
Orthotomicus proximus (Eichhoff) 소나무껍질나무좀 (임시, 1932; 임시, 1959; 임연, 1994)
Pityogenes chalcographus (Linne) 여섯가시나무좀(조각나무좀) (임시, 1932; 임시, 1959; 임연, 1994; Park *et al.*, 2004) - SNU
Poecilips nubilus (Blandford) 털나무좀 (임연, 1994)
Scolytoplatypus mikado Blandford 잡식나무좀 (임연, 1994)
Scolytus claviger Blandford 너도밤나무좀 (임시, 1932; 임시, 1959; Choo & Woo, 1985; Choo & Woo, 1989; 임연, 1994; Park *et al.*, 2004)
Scolytus seulensis Murayama 서울나무좀 (임시, 1959; 임연, 1994; Park *et al.*, 2004)
Trypodendron lineatum (Olivier) 검줄나무좀 (임연, 1994)
Xyleborus atratus Eichhoff 뿔나무좀 (임연, 1994)
Xyleborus attenuatus Blandford 가는뿔나무좀 (Choo & Woo, 1989; 임연, 1994)
Xyleborus lewisi Blandford 루이스나무좀 (임시, 1932; 임시, 1959; 임연, 1994; Park *et al.*, 2004)
Xyleborus minutus Blandford 생강나무좀 (Choo & Woo, 1989; 임연, 1994)
Xyleborus mutilatus Blandford 왕녹나무좀 (임연, 1994) - SNU
Xyleborus octiesdentatus Murayama 서어나무좀 (임시, 1932; 임시, 1959; 임연, 1994; Park *et al.*, 2004)
Xyleborus pfeili (Ratzeburg) 폐일나무좀 (임시, 1932; 임시, 1959; 임연, 1994; Park *et al.*, 2004)
Xyleborus rubricollis Eichhoff 붉은목나무좀 (임연, 1994)
Xyleborus validus Eichhoff 가문비왕나무좀 (임연, 1994)
Xylosandrus borealis Nobuchi 동백나무좀 (Choo *et al.*, 1983; 임연, 1994) ※ 본 종은 Choo *et al.*(1983) 이 광릉산 표본을 토대로 한국미기록종으로 보고하였다.
Xylosandrus brevis (Eichhoff) 반날개나무좀 (좀날개나무좀, 잔날개나무좀) (Choo *et al.*, 1983; 임연, 1994)
Xylosandrus crasiussculus (Motschulsky) 팔배나무좀 (전나무좀) (Choo *et al.*, 1983; 임연, 1994)
Xylosandrus germanus (Blandford) 오리나무좀 (임시, 1932; 임시, 1959; Choo *et al.*, 1983; Choo & Woo, 1989; 임연, 1994; Park *et al.*, 2004)

Order 14. Hymenoptera 벌목

SUBORDER Symphyta 잎벌아목

Superfamily Xyeloidea 칼잎벌상과

Family Xyelidae 칼잎벌과**Subfamily Macroxylinae** 호도칼잎벌아과

Megaxyela gingantea Mocsary 호도칼잎벌 (문교부, 1970; 임연, 1994; Lee & Ruy, 1996)

Superfamily Megalodontoidea 납작잎벌상과**Family Megalodontidae** 빗니수염잎벌과

Megalodontes siberiensis Rohwer 빗니수염잎벌 (문교부, 1970; 임연, 1994; Lee & Ruy, 1996)

Family Pamphiliidae 납작잎벌과**Subfamily Cephalciinae** 솔납작잎벌아과

Acantholyda nemoralis Thomson 잣나무벌납작잎벌 - KNA

Acantholyda parki Shinohara & Byun 잣나무넓적잎벌 (임연, 1994; Lee & Ruy, 1996; Shinohara & Byun, 1996) - KNA ※ 본 종은 Shinohara & Byun(1996)이 홍천에서 채집된 표본을 모식표본으로 하고 광릉, 춘천, 춘성, 가평 등지에서 채집된 표본을 부모식표본으로 하여 신종기재한 종이다.

Subfamily Pamphiliinae 납작잎벌아과

Onycholyda nigroclypeata Shinohara 테누이스잎벌 (문교부, 1970; Shinohara, 1987; Shinohara & Byun, 1993; Lee & Ruy, 1996) ※ 문교부 (1970)에는 *Pamphilius tenuis* Takeuchi(테누이스납작잎벌)로 기록되어 있으며, Shinohara(1987)가 광릉, 삼방, 오대산, 오대산 미륵암, 희방사, 소백산 등지에서 채집된 표본을 가지고 본 종으로 신종기재하였다.

Pamphilius coreanus Takeuchi 황다리납작잎벌 (Lee & Ruy, 1996)

Pamphilius kyutekparki Shinohara 등색배납작잎벌 (Lee & Ruy, 1996)

Pamphilius rhoae Shinohara 광릉납작잎벌 (Lee & Ruy, 1996)

Superfamily Siricoidea 송곳벌상과**Family Xiphydriidae** 목대장송곳벌과**Subfamily Xiphydriinae** 목대장송곳벌아과

Xiphydria camelus (Linne) 구주목대장송곳벌 - KNA

Family Siricidae 송곳벌과**Subfamily Siricinae** 송곳벌아과

Urocerus antennatus (Marlatt) 수염송곳벌 (임연, 1994; Lee & Ruy, 1996)

Urocerus japonicus (Smith) 왜송곳벌 (임연, 1994; Lee & Ruy, 1996; Shin *et al.*, 2000; Park *et al.*, 2004)

Xeris spectrum (Linne) 긴송곳벌 (문교부, 1970; 임연, 1994; Lee & Ruy, 1996)

Subfamily Tremicinae 참송곳벌아과

Tremex apicalis Matsumura 호도송곳벌 (임연, 1994; Lee & Ruy, 1996; Lee, Ryu & Chung, 1998)

Tremex fuscicornis (Fabricius) 얼룩송곳벌 (임연, 1994; Lee, Ryu & Chung, 1998)

Xoanon matsumurae (Rohwer) 호랑무늬송곳벌 - KNA

Superfamily Tenthredinoidea 잎벌상과

Family Argidae 등에잎벌과

Subfamily Arginae 등에잎벌아과

Arge fulvicornis Mocsary 뿔청등에잎벌 (임연, 1994; Lee & Ruy, 1996)

Arge jonasi (Kirby) 청등에잎벌 (문교부, 1970; 임연, 1994; Lee & Ruy, 1996) - KUI

Arge nipponensis Rohwer 왜장미등에잎벌 (임연, 1994; Lee & Ruy, 1996) - KUI

Arge pagana pagana (Panzer) 장미등에잎벌 (문교부, 1970; 임연, 1994; Lee & Ruy, 1996)

Arge similis (Vollenhoven) 극동등에잎벌 (임연, 1994; Lee & Ruy, 1996) - YNU, KUI, KNA

Family Cimbicidae 수중다리잎벌과

Subfamily Abiinae 구리수중다리잎벌아과

Orientabia coreana (Takeuchi) 번데기잎벌 (Lee & Jung, 1999)

Orientabia japonica (Cameron) 루리번데기잎벌(방망이수염잎벌) (임연, 1994; Shin *et al.*, 2000; Park *et al.*, 2004)

Subfamily Cimbicinae 수중다리잎벌아과

Agenocimbex jucunda (Mocsary) 무늬수중다리잎벌 (임시, 1932; 임시, 1959; 문교부, 1970; 임연, 1994; Lee & Ruy, 1996) - KNA

Cimbex femorata (Linne) 수중다리잎벌 (문교부, 1970; 임연, 1994; Lee & Ruy, 1996)

Cimbex lutea (Linne) 노랑수중다리잎벌 (Lee & Ruy, 1996; Lee & Jung, 1999)

Cimbex taukushi Marlatt 타우쿠시수중다리잎벌 (문교부, 1970; 임연, 1994; Lee & Ruy, 1996; Lee & Jung, 1999)

Leptocimbex allantiformis (Mocsary) 황줄박이수중다리잎벌 - KNA

Paleocimbex carinulata (Konow) 배수중다리잎벌(배나무수중다리잎벌) (문교부, 1970; 임연, 1994; Lee & Ruy, 1996; Lee & Jung, 1999)

Trichosoma vitellinae Linne 가시수중다리잎벌 (문교부, 1970; 임연, 1994; Lee & Ruy, 1996; Lee & Jung, 1999)

Family Diprionidae 솔잎벌과

Subfamily Diprioninae 솔잎벌아과

Neodiprion japonicus (Marlatt) 솔잎벌 (문교부, 1970; 임연, 1994; Lee & Ruy, 1996)

Family Tenthredinidae 잎벌과

Subfamily Selandriinae 줄잎벌아과

Pseudostromboceros suis Lee et Ryu 똥보줄잎벌 (Lee & Ruy, 1996a; Lee *et al.*, 2000) ※ 본 종은 Lee

& Ruy(1996a)가 부평 삼화사에서 채집된 암컷을 모식표본으로 하고, 광릉 청평, 청계산, 월악산, 영남대학교, 운문사, 울주군 이천리 등지에서 채집된 표본을 부모식표본으로하여 신종으로 기재된 종이다.

Strongyloster filicis (Klug) 끝검정잎벌 (Lee & Ruy, 1996; Lee *et al.*, 2000; Park *et al.*, 2004) - YNU

Strongyloster lineata (Christ) 줄잎벌 (Lee & Ruy, 1996; Lee *et al.*, 2000; Park *et al.*, 2004) - YNU

Subfamily Dolerinae 보리잎벌아과

Dolerus armillatus Konow 어리노랑배잎벌 (임연, 1994; Lee & Ruy, 1996; Lee *et al.*, 2000)

Dolerus ephippiatus Smith 등빨간잎벌 (문교부, 1970; 임연, 1994; Lee & Ruy, 1996; Lee *et al.*, 2000)

Dolerus similis japonicus Kirby 왜잎벌 (Lee & Ruy, 1989; 임연, 1994; Lee & Ruy, 1996; Lee *et al.*, 2000)

Dolerus sp. Lee et Rhy (Lee et Rhy, 1989; Lee *et al.*, 2000)

Subfamily Allantinae 검정날개잎벌아과

Allantus luctifer (Smith) 검정날개잎벌 (문교부, 1970; 임연, 1994; Lee & Ruy, 1996)

Athalia japonica (Klug) 왜무잎벌 (문교부, 1970; 임연, 1994; Lee & Ruy, 1996; Lee *et al.*, 2000)

Athalia lugens proxima (Klug) 동방무잎벌 (Lee & Ruy, 1996)

Athalia proxima Klug 두색무잎벌 (임연, 1994; Park *et al.*, 2004) - KNA

Athalia rosae ruficornis Jakovlev 무잎벌 (임시, 1932; 임시, 1959; 문교부, 1970; 임연, 1994; Lee & Ruy, 1996; Lee *et al.*, 2000)

Taxonus crabonarius Takeuchi 먹잎벌 (Lee & Ruy, 1996; Park *et al.*, 2004)

Subfamily Blennocampinae 검정꼬마잎벌아과

Monophadnus koreana Konow 고려노랑잎벌 (문교부, 1970; 임연, 1994; Lee & Ruy, 1996; Lee *et al.*, 2000) - KNA

Monophadnus nigriceps (Smith) 검정머리고려노랑잎벌 (Lee *et al.*, 2000)

Waldheimia japonica (Mocsary) 일본노랑잎벌 (문교부, 1970; 임연, 1994; Lee & Ruy, 1996; Lee *et al.*, 2000; Park *et al.*, 2004)

Subfamily Tenthredininae 잎벌아과

Aglaostigma nebulosa Andre 먹가슴노랑잎벌 (임연, 1994; Lee & Ruy, 1996; Lee *et al.*, 2000; Park *et al.*, 2004) - YNU

Corymbas koreana Konow 진허리노랑잎벌 (문교부, 1970; 임연, 1994; Lee & Ruy, 1996; Lee *et al.*, 2000; Park *et al.*, 2004)

Jermakia sibirica (Kriechbaumer) 쌍노랑줄잎벌 (문교부, 1970; 임연, 1994; Lee & Ruy, 1996; Lee *et al.*, 2000)

Macrophya coxalis Motschulsky 애황종아리잎벌 (임연, 1994; Lee & Ruy, 1996; Park *et al.*, 2004)

Macrophya duodecimpunctata sodalitia Mocsary 북방늑점박이잎벌 (문교부, 1970; 임연, 1994; Lee & Ruy, 1996; Lee *et al.*, 2000) - YNU

Macrophya infumata Rohwer 테수염검정잎벌 (문교부, 1970; 임연, 1994; Lee *et al.*, 2000; Park *et al.*, 2004)

- Macrophya kongosana* Takeuchi 금강산검정잎벌 (Lee & Ruy, 1996; Lee *et al.*, 2000)
- Macrophya obesa* Takeuchi 똥똥보검정잎벌 (문교부, 1970; 임연, 1994; Lee & Ruy, 1996; Lee *et al.*, 2000)
- Macrophya sibirica* Forsius 시베리아검정잎벌 (임연, 1994; Lee & Ruy, 1996; Lee *et al.*, 2000; Park *et al.*, 2004)
- Pachyprotasis variegata tenebrosa* Malaise 향로잎벌 (문교부, 1970; 임연, 1994; Lee & Ruy, 1996; Lee *et al.*, 2000; Park *et al.*, 2004)
- Rhogogaster varipes* (Kirby) 북방상제잎벌 (Lee & Ruy, 1996; Lee *et al.*, 2000) - KUI
- Siobla ferox* (Smith) 흥허리잎벌 (문교부, 1970; 임연, 1994; Lee & Ruy, 1996; Lee *et al.*, 2000)
- Siobla ruficornis* (Cameron) 붉은뿔잎벌 (임연, 1994; Lee & Ruy, 1996; Lee *et al.*, 2000)
- Siobla venusta apicalis* Takeuchi 광릉흥허리잎벌 (Lee *et al.*, 2000) ※ 현재까지 광릉에서만 채집된 광릉특산종이다. - YNU
- Tenthredo analis* Andre 띠호리잎벌 (문교부, 1970; 임연, 1994; Lee & Ruy, 1996; Lee *et al.*, 2000; Park *et al.*, 2004)
- Tenthredo bituberculata* Takeuchi 쌍혹잎벌 (Lee *et al.*, 2000)
- Tenthredo flavipectus nigripectus* (Matsumura) 검정가슴잎벌 (문교부, 1970; 임연, 1994; Lee & Ruy, 1996; Lee *et al.*, 2000)
- Tenthredo fuscoterminata* Marlatt 검은끝잎벌 (임연, 1994; Lee & Ruy, 1996; Lee *et al.*, 2000; Shin *et al.*, 2000; Park *et al.*, 2004) - FRI
- Tenthredo hilaris* Smith 고동다리호리잎벌 (Park *et al.*, 2004) - YNU
- Tenthredo jonoensis* (Matsumura) 호리잎벌 (문교부, 1970; 임연, 1994; Lee & Ruy, 1996; Lee *et al.*, 2000)
- Tenthredo longipennis* (Matsumura) 긴꼬리잎벌 (문교부, 1970; 임연, 1994; Lee & Ruy, 1996; Lee *et al.*, 2000)
- Tenthredo mortivaga* Marlatt 황호리병잎벌 (Lee & Ruy, 1996) - YNU, KNA
- Tenthredo nigropicta* (Smith) 황줄잎벌 (문교부, 1970; 임연, 1994; Lee & Ruy, 1996; Lee *et al.*, 2000)
- Tenthredo uralensis* Andre 소요잎벌 (Lee & Ruy, 1996)
- Tenthredo providens* Smith 날개무늬잎벌 (임연, 1994; Lee & Ruy, 1996; Lee *et al.*, 2000; Park *et al.*, 2004) - KNA

SUBORDER Apocrita 벌아목

Superfamily Evanioidea 호리벌상과

Family Evaniidae 호리벌과

Evania appendigaster Linne 벌레살이호리벌 (문교부, 1970; 임연, 1994)

Superfamily Cynipoidea 혹벌상과

Family Cynipidae 혹벌과

Dryocosmus kuriphilus Yasumatsu 밤나무혹벌 (임연, 1994)

Superfamily Chalcidoidea 좀벌상과**Family Leucospididae** 밑들이벌과

Leucospis japonica Walker 밑들이벌 (문교부, 1970; 임연, 1994)

Family Chalcididae 수중다리좀벌과

Brachymeria fiskei (Crawford) 피스케수중다리좀벌 (문교부, 1970; 임연, 1994)

Brachymeria lasus (Walker) 무늬수중다리좀벌 (임연, 1994) - KNA

Brachymeria minuta (Linne) 꼬마수중다리좀벌 (문교부, 1970; 임연, 1994)

Family Eulophidae 좀벌과

Closterocerus trifasciatus Westwood 검은줄좀벌 (Paik, 1992)

Elachertus argissa (Walker) 털허리좀벌 (Paik, 1990) ※ Paik(1990)이 광릉, 수원 고천, 백봉산, 용문, 월악산, 김천, 가야산, 수도산 등지에서 채집된 표본을 근거로 한국미기록종으로 보고하였다.

Hemiptarsenus unguicellus (Zetterstedt) 두줄좀벌 (Paik, 1990) ※ Paik(1990)이 광릉, 천마산, 수원, 백봉산 등지에서 채집된 표본을 근거로 한국미기록종으로 보고하였다.

Hysopus nigritulus (Zetterstedt) 검정호리허리좀벌 (Paik, 1990) ※ Paik (1990)이 광릉에서 채집된 표본을 근거로 한국미기록종으로 보고하였다.

Pediobius acantha (Walker) 가시외줄좀벌 (Paik, 1991) ※ Paik (1990)이 광릉, 월악산, 춘천, 가야산, 김천, 청양 칠갑산, 서귀포 등지에서 채집된 표본을 근거로 한국미기록종으로 보고하였다.

Pediobius moldavicus Boucek 황다리외줄좀벌 (Paik, 1991) ※ Paik (1990)이 광릉, 수원, 천마산, 가야산, 해남 두륜산 등지에서 채집된 표본을 근거로 한국미기록종으로 보고하였다.

Teleopterus erxias (Walker) 유리날개민좀벌 (Paik, 1992) ※ Paik(1992)이 광릉, 수원, 백봉산, 해남 두륜산 등지에서 채집된 표본을 근거로 한국미기록종으로 보고하였다.

Superfamily Proctotrupoidea 딱총벌상과**Family Platygasteridae** 납작딱총벌과

Inostemma seoulis (Ko) 솔잎혹파리딱총벌 (임연, 1994)

Superfamily Ichneumonoidea 맵시벌상과**Family Braconidae** 고치벌과**Subfamily Agathidinae** 줄고치벌아과

Cremnops atricornis (Smith) 딱고치벌 (문교부, 1970; 임연, 1994; Park, 1996)

Subfamily Alysiinae 장승입고치벌아과

Chorebus merella (Nixon) (Park, 1996)

Subfamily Aphidiinae 진디고치벌아과

Aphidius gifuensis Ashmead 싸리진디벌 (Paik, 1975; 임연, 1994; Park, 1996; Starý & Choi, 2000)

Aphidius longipetiolus Takada 허리진디벌 (Paik, 1975; 임연, 1994; Starý & Choi, 2000) ※ 본 종은 Paik(1976)이 광릉산 표본을 근거로 한국미기록종으로 보고하였다.

Ephedrus persicae Froggott 복숭아검정진디벌 (Park, 1996)

Lysiphlebia japonica (Ashmead) 일본진디벌 (Paik, 1975; 임연, 1994; Park, 1996)

Pauesia gwangleungensis Starý (Starý *et al.*, 2001) ※ 본 종은 Starý, Havelka, & Choi(2001)이 광릉에서 채집된 표본을 근거로 한국미기록종으로 보고하였다.

Subfamily Blacinae 밀들이고치벌아과

Euurobracon yakohamae (Dalla Torre) 말총벌 (임시, 1932; 임시, 1959; 문교부, 1970; 임연, 1994; Park, 1996; Park *et al.*, 2004) - YNU

Subfamily Braconinae 고치벌아과

Iphiaulax impostor (Scopoli) 흉고치벌 (Ku *et al.*, 2001; Park *et al.*, 2004) - KNA

Subfamily Cheloninae 흰허리고치벌아과

Ascogaster formosensis Sonan (Park, 1996)

Ascogaster rufipes (Latreille) (Ku *et al.*, 2001; Park *et al.*, 2004)

Ascogaster semenovi Telenga (Ku *et al.*, 2001)

Subfamily Exothecinae 들명나방고치벌아과

Rhysipolis temporalis Belokobylskij (Ku *et al.*, 2001)

Subfamily Rogadinae 송충살이고치벌아과

Aleiodes dendrolimi (Matsumura) 송충살이고치벌 (임시, 1932)

Family Ichneumonidae 맵시벌과

Subfamily Anomaloninae 그물등자루맵시벌아과

Trichomma enecator (Rossi) 어리털보자루맵시벌 (Cha *et al.*, 2001; Park *et al.*, 2004)

Trichomma occisor occisor Habermehl 애기얼룩명나방살이맵시벌 (Park *et al.*, 2004),

Subfamily Pimplinae 납작맵시벌아과

Acropimpla persimilis (Ashmead) 먹수염납작맵시벌 (문교부, 1970; 임연, 1994)

Coccygomimus alboannulatus (Uchida) 흰무늬꼬리납작맵시벌 (임시, 1959; 문교부, 1970; 임연, 1994; Park *et al.*, 2004)

Coccygomimus disparis (Viereck) 나방살이납작맵시벌 (임연, 1994; Shin *et al.*, 2000; Park *et al.*, 2004) - FRI

Coccygomimus instigator (Fabricius) 오랜지다리납작맵시벌 (임시, 1959; 문교부, 1970; 임연, 1994; Park *et al.*, 2004)

Coccygomimus luctuosus (Smith) 검정마디꼬리납작맵시벌 (문교부, 1970; 임연, 1994)

Coccygomimus parnarae (Viereck) 민꼬리납작맵시벌 (임시, 1959; 문교부, 1970; 임연, 1994; Park *et al.*,

2004)

Dolichomitus tuberculatus tuberculatus (Fourcroy) 흑마디꼬리납작맷시벌 (임시 1959; 문교부, 1970; 임연, 1994)

Ephialtes capulifera (Kriechbaumer) 황다리납작맷시벌 (임연, 1994)

Itopectis alternans spectabilis Matsumura 송충살이납작맷시벌 (임시, 1959; 임연, 1994; Park *et al.*, 2004)

Megarhyssa groliosa (Matsumura) 송곳벌살이꼬리납작맷시벌 (임연, 1994) - KNA

Megarhyssa jezonesis (Matsumura) 예조납작맷시벌 (문교부, 1970; 임연, 1994)

Pimpla sp. (임시, 1959) ※ 임시(1959)에 *P. aethiops* Curtis (애기꼬리뽕죽맷시벌)로 기록되어 있으나 현재의 정확한 학명의 확인이 요망된다.

Rhyssa persuasoria (Linne) 송곳벌레살이납작맷시벌(임연, 1994)

Theronia atalantae gestator (Thunberg) 담흑납작맷시벌 (임시, 1932; 임시, 1959; 임연, 1994)

Subfamily Tryphoninae 몽톡맷시벌아과

Erromenus alpinator Aubert 알프스몽톡맷시벌 (Lee & Cha, 1993; Lee & Cha, 1996)

Netelia ocellaris (Thomson) 밤나방살이자루맷시벌 - KNA

Netelia testacea (Gravenhorst) 연고등자루맷시벌 (Lee & Cha, 1996a, Cha *et al.*, 2001; Park *et al.*, 2004) - KNA

Sphinctus nigrithorax Uchida 노랑무늬호리병맷시벌 (Lee & Cha, 1997, Cha *et al.*, 2001; Park *et al.*, 2004)

Sphinctus trichiosoma (Cameron) 황호리병맷시벌(문교부, 1970; 임연, 1994; Lee & Cha, 1996; Lee & Cha, 1997, Cha *et al.*, 2001; Park *et al.*, 2004) - YNU

Tryphon hinzi Heinrich 검은얼굴몽톡맷시벌 (Lee & Cha, 1993; Lee & Cha, 1996, Cha *et al.*, 2001; Park *et al.*, 2004) - YNU

Tryphon kazachstanicus Kasparyan 참검은몽톡맷시벌 (Cha, Lee, & Kim, 1988; 임연, 1994; Lee & Cha, 1993; Lee & Cha, 1996, Cha *et al.*, 2001; Park *et al.*, 2004)

Tryphon nagahamensis Uchida 진빨간몽톡맷시벌 (Lee & Cha, 1996, Cha *et al.*, 2001; Park *et al.*, 2004)

Tryphon obtusator (Thunberg) 베끝마디검은몽톡맷시벌 (Cha, Lee, & Kim, 1988; 임연, 1994; Lee & Cha, 1993; Lee & Cha, 1996, Cha *et al.*, 2001; Park *et al.*, 2004)

Subfamily Xoridinae 예조납작맷시벌아과

Odontocolon nikkoense (Ashmead) 넓적다리납작맷시벌 - KNA

Xorides jezoensis (Matsumura) 예조꼬리납작맷시벌 - KNA

Subfamily Phygadeuontinae 뽕죽맷시벌아과

Acroricnus ambulator ambulator Smith 긴꼬리뽕죽맷시벌 (임시, 1959; 문교부, 1970; 임연, 1994; Park *et al.*, 2004) - KNA

Agrothereutes lanceolatus Walker 희시무루뽕죽맷시벌 (문교부, 1970; 임연, 1994)

Aptesis albibasalis Uchida 밀흰뽕죽맷시벌 (임시, 1959; 임연, 1994)

Atractodes gravidus Graverhorst 똥똥배뽕죽맷시벌 (임시, 1959; 문교부, 1970; 임연, 1994; Park *et al.*, 2004)

- Chlorocryptus coreanus* Szepligeti 청뽕족매패시벌 (문교부, 1970; 임연, 1994)
Javra coreensis (Uchida) 고려뽕족매패시벌 (임시, 1959; 문교부, 1970; 임연, 1994)
Listrognathus eccopteromus Uchida 왜이마뽕족매패시벌 (임시, 1959; 문교부, 1970; 임연, 1994; Park *et al.*, 2004)
Paragambrus sapporonis (Uchida) 썰기살이뽕족매패시벌 (임시, 1959; 문교부, 1970; 임연, 1994)
Trachysphyrus tarsoleucus (Schränk) 발목뽕족매패시벌 (문교부, 1970; 임연, 1994)

Subfamily Ctenopelmatinae 뿔자루매패시벌아과

- Opheltes glaucopterus glaucopterus* (Linne) 대모자루매패시벌 (문교부, 1970; 임연, 1994) - KNA

Subfamily Porizontinae 자루매패시벌아과

- Hyposoter takagii* (Matsumura) 송충잡이자루매패시벌 (임시, 1932; 임시, 1959; 임연, 1994; Park *et al.*, 2004)

Subfamily Ophioninae 왕자루매패시벌아과

- Dictyonotus purpurascens* (Smith) 보라자루매패시벌 (문교부, 1970; 임연, 1994) - YNU
Ophion takaozanus Uchida 다카오산자루매패시벌 - KNA
Stauropoctonus bombycivorus variegatus Uchida 고려왕자루매패시벌 - KNA

Subfamily Metopiinae 줄몽뚝매패시벌아과

- Colpotrochia jozankeana* Uchida 남방화장몽뚝매패시벌 (Cha & Lee, 2000) ※ 본 종은 Cha & Lee(2000)가 광릉 밭, 도봉산, 보광사, 거제, 봉화, 광주(전남) 등지에서 채집된 표본을 근거로 한국미기록종으로 보고하였다.
Colpotrochia nipponensis Uchida 네줄화장몽뚝매패시벌 (Cha & Lee, 2000, Cha *et al.*, 2001) ※ 본 종은 Cha & Lee(2000)가 광릉 밭, 도봉산, 천마산, 남한산성 등지에서 채집된 표본을 근거로 한국미기록종으로 보고하였다.
Colpotrochia orientalis (Uchida) 동양화장몽뚝매패시벌 (문교부, 1970; 임연, 1994)
Metopius dissectorius dissectorius Panzer 줄몽뚝매패시벌 (문교부, 1970; 임연, 1994) - YNU
Pseudometopius egawai (Uchida) 어리줄몽뚝매패시벌 (Cha *et al.*, 2001)
Spudaeus orientalis (Meyer) 동양수중다리몽뚝매패시벌 (문교부, 1970; 임연, 1994, Cha *et al.*, 2001; Park *et al.*, 2004) - YNU
Triclistus japonicus Kusigemati 왜몽뚝매패시벌 (Cha *et al.*, 2001)

Subfamily Theriinae 가락지자루매패시벌아과

- Aphanistes ruficornis* (Gravenhorst) 홍뿔자루매패시벌 (임연, 1994)
Brachynervus tsunekii Uchida 오랑케자루매패시벌 (Park *et al.*, 2004)
Habronyx elegans (Shestakov) 어리곤봉자루매패시벌 (임연, 1994)
Habronyx heros (Wesmael) 장수자루매패시벌 - KNA
Habronyx insidiator (Smith) 곤봉자루매패시벌 - KNA
Heteropelma fulvitarso Cameron 황갈색자루매패시벌 (Lee & Kim, 1983; 임연, 1994, Cha *et al.*, 2001;

Park *et al.*, 2004) - YNU

Subfamily Acaenitinae 곤봉납작맵시벌아과

Coleocentrus incertus (Ashmead) 곤봉납작맵시벌 - KNA

Subfamily Ichneumoninae 맵시벌아과

Amblyjoppa cognatoria (Smith) 검정맵시벌 (임연, 1994)

Callajoppa exaltatoria mikado (Cameron) 미카도왕맵시벌 - KNA

Callajoppa pepsoides (Smith) 왕맵시벌 (임연, 1994) - KNA

Chasmias major (Uchida) 말맵시벌 (임연, 1994; Shin *et al.*, 2000)

Cobunus pallidiolus (Matsumura) 담색맵시벌 - YNU

Diphyus akaashii (Uchida) 세줄박이맵시벌 (임연, 1994) - YNU

Diphyus niikunii (Matsumura) 니이쿠니맵시벌 (문교부, 1970; 임연, 1994)

Eccoptosage schizoaspis unicolor (Uchida) 단색맵시벌 (임시, 1959; 임연, 1994; Park *et al.*, 2004)

Eupalamus sinensis Uchida 당홍맵시벌 (임시, 1959; 임연, 1994; Park *et al.*, 2004)

Hoplismenus terrificus Wesmael 수염맵시벌 - YNU

Ichneumon bivittatus bivittatus Matsumura 마쓰무라맵시벌 - KNA

Ichneumon cyaniventris Wesmael 팔점보라맵시벌 - YNU, KNA

Ischnojoppa luteator (Fabricius) 호리누런맵시벌 (문교부, 1970; 임연, 1994)

Protichneumon platycerus (Kriechbaumer) 얼룩다리맵시벌 - KNA

Psilomastax pyramidalis Tischbein 피라미맵시벌 (임연, 1994; Shin *et al.*, 2000; Park *et al.*, 2004)

Pterocormus sexmaculatus (Matsumura) 노랑무늬맵시벌 (임시, 1959; 문교부, 1970; 임연, 1994; Park *et al.*, 2004)

Trogus bicolor Radoszkowski 두색맵시벌 (임연, 1994) - KNA

Stenichneumon flavolineatus Uchida 누런줄맵시벌 (임시, 1959; 문교부, 1970; 임연, 1994; Park *et al.*, 2004)

Superfamily Chryridoidea 청벌상과

Family Chrysididae 청벌과

Subfamily Chrysidinae 청벌아과

Chrysis fasciata Olivier 줄육니청벌 - KNA

Chrysis galloisi (Buysson) 가는청벌 (임연, 1994)

Chrysis ignita (Linne) 사치청벌 (문교부, 1970; 임연, 1994)

Chrysis lusca (Fabricius) 오치청벌 - KNA

Chrysis principalis Smith 육니청벌 (문교부, 1970; 임연, 1994) - YNU

Chrysis splendidula Rossi 끝보라청벌 (문교부, 1970; 임연, 1994) - YNU

Chrysis sp. 1. (임시, 1932) ※ 임시(1932)에 *C. japonica cyanea* Uchida로 기록되어 있으나 현재의 정확한 종명확인이 요망된다.

Chrysis sp. 2. (임시, 1932; 임시, 1959) ※ 임시(1932, 1959)에 *C. fuscipennis murasaki* Uchida(검날개쌍무늬청벌)로 기록되어 있으나 최근 사용되는 종명과 일치되는 것이 없어 정확한 검토가 요망된다.

다.

Stilbum cyanurum Foerster 왕청벌 (임시, 1959; 임연, 1994)

Trichrysis buyssoni (Mocsary) 유리청벌 (임연, 1994)

Subfamily Cleptinae 청벌붙이아과

Cleptes nitidulus (Fabricius) 홍배청벌붙이 (임시, 1932; 임시, 1959; 임연, 1994)

Superfamily Vespoidea 말벌상과

Family Scoliidae 배벌과

Campsomeris annulata Fabricius 애배벌 (임시, 1932; 임시, 1959; 문교부, 1970; 임연, 1994; Park *et al.*, 2004)

Campsomeris grossa Fabricius 긴배벌 (문교부, 1970; 임연, 1994; Park *et al.*, 2004)

Campsomeris prismatica Smith 금테줄배벌 (문교부, 1970; 임연, 1994; Shin *et al.*, 2000; Park *et al.*, 2004) - KNA

Campsomeris schulthessi Betrem 배벌 (임시, 1959; 임연, 1994)

Liacos erythrosoma Burmeister 두색배벌 (임시, 1959; 문교부, 1970; 임연, 1994)

Scolia fasciata Smith 홍조배벌 (임시, 1932; 임시, 1959; 문교부, 1970; 임연, 1994)

Scolia historionica Smith 무늬배벌 (임시, 1932; 임시, 1959; 문교부, 1970; Kim & Yoon, 1993; 임연, 1994; Park *et al.*, 2004)

Scolia nobilis Saussura 어리줄배벌 (문교부, 1970; Kim & Yoon, 1993; 임연, 1994)

Scolia oculata Matsumura 황띠배벌 (임시, 1932; 임시, 1959; 문교부, 1970; 임연, 1994; Park *et al.*, 2004) - KNA

Scolia sinensis Saussure et Sichel 애검배벌 (임연, 1994)

Scolia yayeyamensis Matsumura et Uchida 먹배벌 - KNA

Family Formicidae 개미과

Subfamily Ponerinae 침개미아과

Ectomomyrmex javanus Mayr 일본침개미 - KNA

Subfamily Myrmicinae 두마디개미아과

Leptothorax spinosior Forel 긴호리가슴개미 (Lyu & Cho, 2003)

Tetramorium caespitum (Linne) 주름개미 (문교부, 1970; 임연, 1994)

Subfamily Formicinae 불개미아과

Camponotus japonicus Mayr 일본왕개미 (문교부, 1970; 임연, 1994) - KNA

Camponotus ligniperda Latreille 왕개미 (임시, 1932; 임연, 1994)

Camponotus obscuripes Mayr 홍가슴개미 (임시, 1959; Kim, 1996) ※ 임시(1959)에 *C. berceleanus* *lieniperdas* Latreille var. *alscuripes* Mayr로 기록되어 있으나 본 종에 대한 학명을 잘못 기재한 것으로 추정된다.

- Formica japonica* Motschulsky 곰개미 (임연, 1994) - KUI
Formica rufa Linne 홍개미 (임시, 1932; 임시, 1959; 임연, 1994)
Formica sanguinea Latreille 분개미 (문교부, 1970; 임연, 1994; Kim, 1996)
Formica yessensis Forel 불개미 (임연, 1994; Park *et al.*, 2004)
Lasius fuliginosus (Latreille) 풀개미 (문교부, 1970; Kim & Lim, 1994; 임연, 1994; Kim, 1996)
Lasius (Lasius) niger (Linne) 고동털개미 (Kim & Lim, 1994)
Polyrhachis lamellidens Smith 가시개미 (임시, 1932; 임시, 1959; 문교부, 1970; 임연, 1994; Park *et al.*, 2004) - KNA

Family Pompilidae 대모벌과

- Anopilus nigerrimus* Scopoli 좁대모벌 (임시, 1959; 임연, 1994; Park *et al.*, 2004)
Anopilus propinquus Smith 육니대모벌 (임연, 1994)
Anopilus samariensis Pallas 왕무늬대모벌 (문교부, 1970; 임연, 1994)
Batozonellus annulatus (Fabricius) 황띠대모벌 (임시, 1959)
Cryptocheilus nicevilli Bingham 호랑대모벌 (문교부, 1970) - YNU, KNA
Cyphononyx dorsalis (Lepelletier) 대모벌 (임시, 1959; 임연, 1994; Park *et al.*, 2004)
Dipogon constructor Smith 흰줄대모벌 (문교부, 1970; 임연, 1994)
Episyron arrogans (Smith) 허리무늬대모벌 (임연, 1994)
Episyron capitosus Smith 꼬마허리무늬대모벌 (임연, 1994)
Parabatozonus hakodai (Dalla Torre) 얼굴무늬대모벌 (임연, 1994)
Pompilus reflexus Smith 흥허리대모벌 (임시, 1932; 임시, 1959; 문교부, 1970; 임연, 1994) - YNU
Pompilus sp. (임시, 1932; 임시, 1959) ※ 임시(1932, 1959)에 *P. atrocissimus* Darra Torr (노랑허리대모벌)로 기록되어 있으나 최근 사용되는 학명이나 국명과 일치하는 것이 없어 정확한 학명확인이 요망된다.
Priocnemis irritabilis Smith 먹띠대모벌 (문교부, 1970; 임연, 1994)
Sialus sp. (임시, 1932) ※ 임시(1932)에 *S. flavus* Fabricius로 기록되어 있으나 현재의 정확한 학명확인이 요망된다.

Family Eumenidae 호리병벌과

- Ancistrocerus melanocerus* (Dalla Torre) 짧은배털감탕벌 (Kim & Yoon, 1995)
Ancistrocerus parietinus (Linne) 털감탕벌 (Kim & Yoon, 1995) ※ 본 종은 Kim & Yoon(1995)이 광릉 및 우이동, 경북 의령 등지에서 채집된 표본을 근거로 한국미기록종으로 보고하였다.
Anterhynchium flavomarginatum Smith 황테감탕벌(황습감탕벌) (문교부, 1970; 임연, 1994) - KNA
Anterhynchium melanopterum Yamane (Kim, 2003) ※ 본 종은 Kim(2001)이 광릉 및 북한산, 천마산, 마니산, 아차산 등지에서 채집된 표본을 근거로 한국미기록종으로 보고하였다.
Discoelius japonicus Perez 띠호리병벌 (문교부, 1970; 임연, 1994) - KNA
Discoelius zonalis (Panzer) (Kim, 2005)
Eumenes architectus Smith 민호리병벌 (임연, 1994)
Eumenes fraterculus Dalla Torre 황점호리병벌 (문교부, 1970)
Eumenes pomiformis Fabricius 애호리병벌 (임시, 1932; 임시, 1959; 문교부, 1970; 임연, 1994; Park *et al.*, 2004)

- Euodynerus dantici* Rossi 별감탕벌 (임시, 1959; 임연, 1994) - KNA
- Euodynerus quadrifasciatus* (Fabricius) 땅감탕벌 (임연, 1994)
- Odynerus* sp. (임시, 1932; 1959) ※ 임시(1932, 1959)에. *O. micado* Krisch(땅호리병벌)로 기록되어 있으나 현재의 정확한 학명확인이 요망된다.
- Orancistrocerus drewseni* (Saussure) 줄무늬감탕벌 (문교부, 1970; 임연, 1994)
- Oreumenes decoratus* (Smith) 호리병벌 (임시, 1932; 임시, 1959; 문교부, 1970; 임연, 1994; Shin *et al.*, 2000; Park *et al.*, 2004) - KNA, FRI
- Pararrhynchium ornatus* (Smith) 줄감탕벌 (임연, 1994)
- Pareumenes quaddrispinosa* Saussure 사치호리병벌 (임연, 1994)
- Rhynchium haemorrhoidae* Fabricius 고동배감탕벌 (임연, 1994)
- Rhynchium mandarincum* Saussure 쌍띠감탕벌 (문교부, 1970)
- Rygchium seulii* Radoszkowski 별참두줄감탕벌 (임연, 1994)
- Symmorphus apciornatus* (Cameron) 꼬마잎벌레살이감탕벌 (Kim & Lee, 2002)
- Symmorphus carinatus* Yamane 용골잎벌레살이감탕벌 (Kim & Lee, 2002)
- Stenodynerus chinensis similimus* Yamane et Gusenleitner (Kim, 1999) ※ Kim(1999)이 광릉 및 우이동, 화천, 앵무봉, 내장산, 지리산 천음사, 쌍계사, 김천 황악산, 수락산, 천마산, 여천, 은혜사, 월악산, 보광사, 청계산, 운문사, 부령계곡, 두류산, 포천, 영남대 등지에서 채집된 표본을 근거로 한국미기록종으로 보고하였다.
- Stenodynerus frauenfeldi* (de Saussure) (Kim, 1999) ※ Kim(1999)이 광릉 및 암사동, 가야산, 태백산, 홍성, 벽계, 앵무봉, 제천, 왕방산, 치악산, 축령산, 양평, 용진 무갑도, 당진, 영남대, 성신여대, 양평, 강화, 울진, 중지도, 소백산 등지에서 채집된 표본을 근거로 한국미기록으로 보고하였다.
- Stenodynerus kalinowski* (Radoszkowski) (Kim, 1999) ※ Kim(1999)이 광릉 및 속리산, 계룡산, 조계산, 대구, 가야산, 아차산, 용진, 운문산, 완도, 내장산, 거제, 여천, 강화, 명지산, 청계산, 북한산성, 두류산, 무갑산, 철원 일동, 창원, 소백산 등지에서 채집된 표본을 근거로 한국미기록으로 보고하였다.
- Stenodynerus tergitus* Kim (Kim, 1999) ※ Kim(1999)이 포천에서 채집한 수컷을 모식표본으로 광릉에서 채집된 표본을 부모식표본으로 신종기재한 종이다.
- Symmorphus captivus* (Smith) 잎벌레살이감탕벌 (문교부, 1970; 임연, 1994)
- Symmorphus murarius* (Linnaeus) 줄무늬잎벌레살이감탕벌 (Kim & Lee, 2002)

Family Vespidae 말벌과

Subfamily Vespinae 말벌아과

- Dolichovespula media media* (Retzius) 중땅벌 (임연, 1994) - KUI
- Vespa analis parallela* Andre 좀말벌 (임연, 1994; Shin *et al.*, 2000; Park *et al.*, 2004) - KNA, FRI
- Vespa crabro flavofasciata* Cameron 말벌 (임시, 1932; 임시, 1959; 문교부, 1970; Kim, Moon & Yoon, 1994; 임연, 1994; Shin *et al.*, 2000; Park *et al.*, 2004) - KUI, KNA
- Vespa ducalis* Smith 꼬마장수말벌 (Kim, Moon & Yoon, 1994; 임연, 1994)
- Vespa dybowskii* Andre 검정말벌 (임연, 1994; Shin *et al.*, 2000; Park *et al.*, 2004) - SNU, KNA
- Vespa mandarinia* Cameron 장수말벌 (임시, 1932; 임시, 1959; 문교부, 1970; Kim, Moon & Yoon, 1994; 임연, 1994; Shin *et al.*, 2000; Park *et al.*, 2004) - KUI, KNA, FRI
- Vespa simillima simillima* Smith 털보말벌 (문교부, 1970; 임연, 1994) - KNA

- Vespa simillima xanthoptera* Cameron 황말벌 (임시, 1932; 임시, 1959; 임연, 1994; Park *et al.*, 2004)
Vespa sp. (임시, 1932; 임시, 1959) ※ 임시(1932, 1959)에 *V. austriaca* Panzer(삼성말벌)로 기록되어 있으나 현재의 정확한 학명을 확인키 어렵다.
Vespula flaviceps lewisii (Cameron) 땅벌 (임시, 1959; 임연, 1994; Shin *et al.*, 2000; Park *et al.*, 2004) - KUI, KNA, FRI
Vespula koreensis koreensis Radoszkowski 참땅벌 (임연, 1994)
Vespula rufa schrenckii Radoszkowski 노랑띠땅벌 (임시, 1932; 임시, 1959; 임연, 1994; Shin *et al.*, 2000; Park *et al.*, 2004)
Vespula vulgaris (Linne) 점박이땅벌 (애점박이말벌, 땅벌) (임시, 1959; 문교부, 1970; 임연, 1994; Shin *et al.*, 2000; Park *et al.*, 2004) - FRI

Subfamily Polistinae 쌍살벌아과

- Parapolybia varia* (Fabricius) 뱀허물쌍살벌 (임시, 1932; 임시, 1959; 문교부, 1970; 임연, 1994; Shin *et al.*, 2000; Park *et al.*, 2004) - SNU, KUI, KNA, FRI
Polistes chinensis antennalis Perez 두눈박이쌍살벌 (문교부, 1970; 임연, 1994) - KUI
Polistes jadwigae jadwigae Dalla Torre 등검정쌍살벌 (임연, 1994; Shin *et al.*, 2000; Park *et al.*, 2004) - KUI, KNA
Polistes japonicus japonicus Saussure 꼬마쌍살벌 (임연, 1994) - FRI
Polistes mandarinus Saussure et Geer 어리별쌍살벌 (임연, 1994) - SNU, KUI
Polistes snelleni Saussure 별쌍살벌 (문교부, 1970; 임연, 1994) - KUI, KNA
Polistes (Gyrostoma) tenuispunctia Kim 민쌍살벌 (Kim, 2001) ※ 본 종은 Kim(2001)이 광릉 및 천마산, 백운산, 발교산 등지에서 채집된 표본을 근거로 한국미기록종으로 보고하였다.
Polistes sp. (임시, 1932; 1959) ※ 임시(1932, 1959)에 *P. hebraeus* Fabricius(어리쌍살벌)로 기록되어 있으나 현재의 정확한 종명확인이 요망된다.

Superfamily Apoidea 꿀벌상과

Family Sphecoidae 구멍벌과

Subfamily Astatinae 파리구멍벌아과

- Astata boops* (Schrank) 파리구멍벌, 애구멍벌 (문교부, 1970; 임연, 1994)

Subfamily Larriinae 뽕족구멍벌아과

- Larra amplipennis* (Smith) 흥띠윤구멍벌 (문교부, 1970) - YNU
Tachytes modestus Smith 스미드구멍벌, 은줄구멍벌 (문교부, 1970; 임연, 1994)
Tachytes montiola Tsuneki 은줄구멍벌 - KNA

Subfamily Trypoxylinae 어리나나니아과

- Trypoxylon chosense* Tsuneki 조선어리나나니 (문교부, 1970)
Trypoxylon malaisei Gussakovskij 어리나나니 (문교부, 1970; 임연, 1994)

Subfamily Sphecinae 구멍벌아과

- Ammophila campotris* Latreille 애기나나니 (임연, 1994)
Ammophila sabulosa infesta Smith 나나니 (문교부, 1970; 임연, 1994) - SNU, KNA
Ammophila sabulosa Linne 꼬마나나니 - KNA
Ammophila sabulosa nipponica Tsuneki 일본나나니 (문교부, 1970) - SNU
Ammophila sickmanni Kohl 식크맨나나니 - SNU
Hoplammophila aemulans Kohl 왕나나니 (문교부, 1970; 임연, 1994) - YNU, KNA
Isodontia harmandi Perez 홍다리조롱박벌 (임연, 1994)
Isodontia nigellus Smith 먹조롱박벌 (임시, 1932; 임시, 1959; 임연, 1994; Park *et al.*, 2004)
Sceliphron deformine Smith 노랑점나나니 (문교부, 1970; 임연, 1994; Shin *et al.*, 2000; Park *et al.*, 2004) - KUI, KNA
Sceliphron inflexum Sickmann 보석나나니 (임시, 1932; 임시, 1959; 문교부, 1970; 임연, 1994; Park *et al.*, 2004)
Sphex argentata fumosus Mocsary 조롱박벌 (문교부, 1970; 임연, 1994)
Sphex occitanicus Lepeletier et Serville 홍배조롱박벌 (임시, 1959)
Sphex paludosus Rossi 로시조롱박벌 (임시, 1959; 임연, 1994; Park *et al.*, 2004)
Sphex subfuscatus Dahlbom 어리조롱박벌 (문교부, 1970; 임연, 1994) - YNU

Subfamily Nyssoninae 어리감탕벌아과

- Bembecinus hungaricus formosanus* Sonan 대만어리코벌 (문교부, 1970; 임연, 1994)
Bembix niponica Smith 왜코벌 (임연, 1994)
Stizus pulcherimus Smith 어리코벌 (임시, 1932; 임시, 1959; 문교부, 1970; 임연, 1994; Park *et al.*, 2004)

Subfamily Philanthinae 노래기벌아과

- Cerceris hortivaga* Kohl 노래기벌 (문교부, 1970; 임연, 1994)
Cerceris koryo Tsuneki 광릉노래기벌 (문교부, 1970; 임연, 1994)

Family Apidae 꿀벌과

Subfamily Colletinae 어리꿀벌아과

- Colletes brevicornis* Perez 짧은빨어리꿀벌 (문교부, 1970; 임연, 1994)
Colletes collaris Dours 어리꿀벌 (임연, 1994)
Colletes patellatus Perez 수중다리어리꿀벌 (문교부, 1970; 임연, 1994)

Subfamily Andreninae 애꽃벌아과

- Andrena ezoensis* Hirashima 애조애꽃벌 (Kim & Kim, 1983a; 임연, 1994; Kim, 1996) ※ 본 종은 Kim & Kim, (1983a)이 광릉, 수락산, 도봉산, 남영, 앵무봉, 치악산, 계룡산, 가야산, 백양사, 황악산, 지리산, 백록담 등지에서 채집된 표본을 근거하여 한국미기록종으로 보고하였다.
Andrena haemorrhoea japonibia Hirashima 주름허리애꽃벌 (Kim & Kim, 1983a; 임연, 1994) - SNU ※ 본 종은 Kim & Kim, (1983a)이 광릉, 앵무봉, 천마산, 용문산, 포천, 설악산, 계룡감사, 무주 구천동, 금녕(제주) 등지에서 채집된 표본을 근거하여 한국미기록종으로 보고하였다.
Andrena halictoides Smith 긴얼굴애꽃벌 (Kim & Kim, 1983; Kim, 1996) ※ 본 종은 Kim & Kim

(1983)이 광릉 및 앵무봉, 천마산, 강촌, 소백산 등지에서 채집된 표본을 가지고 한국미기록종으로 보고하였다.

Andrena hondoica Hirashima 혼도애꽃벌 (Kim, 1996)

Andrena ishiharai Hirashima 이시하라애꽃벌 (Kim & Kim, 1983a; 임연, 1994; Kim, 1996) ※ 본 종은 Kim & Kim, (1983a)이 광릉, 무주구천동 등지에서 채집된 표본을 근거하여 한국미기록종으로 보고하였다.

Andrena koreana Hirashima 고려애꽃벌 (문교부, 1970; Kim, Kim, & Kim, 1990; 임연, 1994; Kim, 1996)

Andrena kunthi Alfken 크누드애꽃벌 (문교부, 1970; 임연, 1994) - YNU

Andrena magnipunctata Kim 큰점애꽃벌 (Kim & Kim, 1989; 임연, 1994; Kim, 1996) ※ 본 종은 Kim & Kim (1989)이 제주 김녕에서 채집한 표본을 모식표본으로, 남한산성, 보광사, 천마산, 광릉, 용문산, 양평, 신갈, 왕방산, 치악산, 태백산 등지에서 채집된 표본을 부모식표본으로 신종기제한 종이다.

Andrena parathoracica Hirashima 흥가슴애꽃벌 (문교부, 1970; Kim, Kim, & Kim, 1990; 임연, 1994; Kim, 1996)

Andrena plumosa Kim 털애꽃벌 (Kim & Kim, 1989; 임연, 1994; Kim, 1996) ※ 본 종은 Kim & Kim (1989)이 용문산에서 채집한 표본을 모식표본으로, 서울 우이동, 관악산, 경기 보광사, 천마산, 광릉, 왕방산, 강촌, 화진, 계룡산, 무주구천동, 완도, 경북 황악산 등지에서 채집된 표본을 부모식표본으로 신종기제한 종이다.

Andrena pruniphora Hirashima 사과애꽃벌 (문교부, 1970; 임연, 1994; Kim, 1996)

Andrena thoracica sinensis Cockerell 중국애꽃벌 (임연, 1994; Kim, 1996)

Andrena tsukubana Hirashima 박하애꽃벌 (Kim & Kim, 1983) ※ 본 종은 Kim & Kim (1983)이 광릉 및 강촌, 소백산 등지에서 채집된 표본을 가지고 한국미기록종으로 보고하였다.

Panuriginus crawfordi Cockerell 애꽃벌붙이, 복지애꽃벌 (문교부, 1970; 임연, 1994)

Rhopalomelissa yasumatsui koreana Hirashima 야스마쓰곤봉애꽃벌 (문교부, 1970; 임연, 1994) - YNU

Subfamily Halictinae 꼬마꽃벌아과

Halictus aerarius Smith 구리꼬마꽃벌, 스미드애꽃벌 (임연, 1994)

Lasioglossum discrepans Perez 흰발목줄애꽃벌 (문교부, 1970; 임연, 1994) - YNU

Lasioglossum duplex Duplex Dalla Torre 두플렉스줄애꽃벌 (문교부, 1970; 임연, 1994)

Lasioglossum nipponense Hirashima 님폰줄애꽃벌 (문교부, 1970; 임연, 1994) - YNU

Lasioglossum occidens Smith 흰줄꼬마꽃벌 (임연, 1994)

Nomia punctata Westwood 청줄꼬마꽃벌 (청띠애꽃벌) (문교부, 1970; 임연, 1994)

Nomia sp. (문교부, 1970) ※ 문교부(1970)에 *N. pavonula* Cockrell (남방청띠애꽃벌)로 기록되어 있으나 한국곤충명집(1994)에는 누락되어 있어 정확한 종명의 확인이 요망되는 종이다.

Subfamily Melittinae 털보애꽃벌아과

Dasypoda japonica Cockerell 털보애꽃벌 (문교부, 1970; 임연, 1994)

Subfamily Megachilinae 가위벌아과

Chalicodoma sculpturalis Smith 왕가위벌 (임시, 1932; 임시, 1959; 문교부, 1970; 임연, 1994; Shin *et al.*,

2000; Park *et al.*, 2004) - KNA

- Coelioxys fenestratus* Smith 뽕족벌 (문교부, 1970; 임연, 1994)
Euaspid basal Ritsema 주홍가위벌 (문교부, 1970; 임연, 1994) - KNA
Megachile abluta Cockerell 화장가위벌 (문교부, 1970; 임연, 1994)
Megachile humilis Smith 어리장미가위벌 (문교부, 1970; 임연, 1994)
Megachile japonica Alfkan 노란줄가위벌 (문교부, 1970; 임연, 1994) - KUI
Megachile nipponica Cockerell 장미가위벌 - KUI, KNA
Megachile spissula Cockerell 애가위벌 (임연, 1994)
Osmia cornifrons Radoszkowsky 머리뿔가위벌 (임연, 1994) - KUI
Osmia excavata Alfkan 흰줄뿔가위벌 - KUI
Osmia pedicornis Cockerell 뿔가위벌 (문교부, 1970; 임연, 1994) - SNU,
Pseudapis mandschurica Hedicke 굴파기수중다리꽃벌 - YNU

Subfamily Anthophorinae 청줄벌아과

- Amegilla florea* Smith 흰줄벌 (문교부, 1970; 임연, 1994)
Amegilla quadrifasciata Villers 네줄벌 (문교부, 1970; 임연, 1994)
Anthophora pilipes villosula Smith 털보줄벌 (문교부, 1970; 임연, 1994) - SNU, KUI
Anthophora zonata Linne 청줄벌 (문교부, 1970; 임연, 1994)
Apis cerana Fabricius 재래꿀벌 (임시, 1959; 문교부, 1970; 임연, 1994; Shin *et al.*, 2000; Park *et al.*, 2004) - FRI
Bombus anachoreta Skorikov 애뒤영벌 (임시, 1959; 임연, 1994; Park *et al.*, 2004)
Bombus ardens ardens Smith 좁뒤영벌 (Kim & Ito, 1987; 임연, 1994; Lee & Dumouchel, 1999)
Bombus sp. (문교부, 1970) ※ 문교부(1970)에 *B. diversus* Smith(어리뒤영벌)로 기록이 있으나, 한국곤충명집(1994)에 누락되어 있어 정확한 종명확인이 요망되는 종이다.
Bombus ignitus Smith 호박벌 (임시, 1932; 임시, 1959; Kim & Ito, 1987; 임연, 1994; Lee & Dumouchel, 1999; Shin *et al.*, 2000) - UIB, KNA, FRI
Bombus koreanus Skorikov 참호박뒤영벌 (문교부, 1970; Kim & Ito, 1987; 임연, 1994; Lee & Dumouchel, 1999) - YNU, KUI
Bombus opulentus Smith 참뒤영벌 (임시, 1959; Kim & Ito, 1987; 임연, 1994; Lee & Dumouchel, 1999) - SNU
Bombus pascuorum flavobarbatus Morawitz 진뒤영벌 (임시, 1932; 임시, 1959; 문교부, 1970; 임연, 1994)
Bombus sp. (문교부, 1970) ※ 문교부(1970)에 *B. sapporensis* Rohwer(좁호박벌)로 기록이 있으나, 한국곤충명집(1994)에 누락되어 있어 정확한 종명확인이 요망되는 종이다.
Bombus schrencki albidopleuralis Skorikov 슈렌키뒤영벌 (Kim & Ito, 1987; 임연, 1994)
Bombus sp. (문교부, 1970) ※ 문교부(1970)에 *B. tersatus* Smith(어리황뒤영벌)로 기록이 있으나, 한국곤충명집(1994)에 누락되어 있어 정확한 종명확인이 요망되는 종이다.
Bombus ussurensis Radoszkowski 우수리뒤영벌 (Kim & Ito, 1987; 임연, 1994; Lee & Dumouchel, 1999) - KNA
Bombus sp. (임시, 1932; 임시, 1959; 문교부, 1970) ※ 임시(1932, 1959) 및 문교부(1970)에 *B. speciosus* Smith로 기록되어 있으나, 한국곤충명집(1994)에 누락되어 있어 정확한 종명확인이 요망되는 종이다.

- Ceratina japonica* Cockerell 일본광채꽃벌 (문교부, 1970; 임연, 1994) - KUI
Crocisa emarginata Lepeletier 루리알락꽃벌 (문교부, 1970; 임연, 1994)
Eucera sociabilis Smith 긴수염줄벌 (문교부, 1970; 임연, 1994)
Eucera spuratipes Perez 수염줄벌 (문교부, 1970; 임연, 1994)
Nomada calloptera Cockerell 록케렐알락꽃벌 - KNA
Nomada japonica Smith 왜알락꽃벌 (문교부, 1970; 임연, 1994) - KUI
Psithyrus coreanus Yasumatsu 잔떡벌 (Kim & Ito, 1987; 임연, 1994)
Psithyrus sp. (임연, 1994) ※ 임연(1994)에는 *P. novergicus nipponicus* (털보떡벌)로 기록되어 있으나 한국곤충명집(1994)에는 누락되어 있어 정확한 종명의 확인이 요망된다
Psithyrus richardsi leucopygus Reinig 애떡벌 (문교부, 1970; 임연, 1994)
Psithyrus sylvestris popovi Yasumatsu 떡벌 (문교부, 1970; Kim & Ito, 1987; 임연, 1994)
Tetralonia mitsukurii Cockerell 애수염줄벌 (문교부, 1970; 임연, 1994) - KUI
Tetralonia nipponensis Perez 일본애수염줄벌 (문교부, 1970; 임연, 1994) - KUI, KNA
Xylocopa appendiculata circumvolans Smith 어리호박벌 (임시, 1932; 임시, 1959; 문교부, 1970; 임연, 1994; Park et al., 2004) - KUI, KNA

Subfamily Apinae 꿀벌아과

- Bombus hypocrita sapporoensis* Cockerell 삼포로뒤영벌 - KNA
Apis mellifera Linne 양봉꿀벌 - KUI, KNA

Order 15. Mecoptera 밑들이목

Family Panorpidae 밑들이과

Subfamily Panorpinae 밑들이아과

- Panorpa amurensis* MacLachlan 아무르밑들이 (임시, 1932; 임시, 1959; 임연, 1994)
Panorpa coreana Okamoto 참밑들이 (임시, 1932; 임시, 1959; 임연, 1994)
Panorpa cornigera MacLachlan 밑들이 (임시, 1932; 임시, 1959; 임연, 1994)
Panorpa orientalis MacLachlan 동양밑들이 - SNU

Order 16. Diptera 파리목

SUBORDER Nematocera 모기아목(긴빨파리아목)

Infraorder Tipulomorpha 각다귀하목

Family Tipulidae 각다귀과

Subfamily Tipulidnae 각다귀아과

- Ctenophora pictipennis fasciata* Coquillett 대모각다귀 (임연, 1994) - KUI, KNA
Ctenophora (Tanyptera) jozana (Matsumura) 밀들이각다귀 - KNA
Nephrotoma cornicina (Linne) 황나각다귀 (임연, 1994)
Nephrotoma virgata (Coquillett) 황각다귀 (임연, 1994)
Tipula aino Alexander 아이노각다귀 - KUI
Tipula coquilletti Enderlein 잠자리각다귀 (임연, 1994) - KNA
Tipula nova Walker 애잠자리각다귀 (임연, 1994)
Tipula patagiata Alexander 어리아이노각다귀 (문교부, 1971; 임연, 1994)

Infraorder Culicomorpha 모기하목**Family Culicidae** 모기과**Subfamily Anophelinae** 학질모기아과

- Anopheles koreicus* Yamada et Watanabe 한국열룩날개모기 (임시, 1959; 임연, 1994; Park *et al.*, 2004)
Anopheles pullus Yamada 잿빛열룩날개모기 (문교부, 1971; 임연, 1994)
Anopheles sinensis Wiedemann 중국열룩날개모기 (임연, 1994)
Anopheles sineroides Yamada 가중국열룩날개모기 (문교부, 1971; 임연, 1994)

Subfamily Culicinae 보통모기아과

- Aedes albopictus* (Skuse) 흰줄숲모기 (임연, 1994)
Aedes alectrovi Stackelberg 코바야시숲모기 (임연, 1994)
Aedes esoensis Yamada 예조숲모기 (문교부, 1971; 임연, 1994)
Aedes flavopictus Yamada 노랑줄숲모기 (문교부, 1971; 임연, 1994)
Aedes galloisi Yamada 세등줄숲모기 (문교부, 1971; 임연, 1994)
Aedes koreicus (Edwards) 한국숲모기 (문교부, 1971; 임연, 1994)
Aedes vexans nipponii (Theobald) 금빛숲모기 (임연, 1994)
Culex bitaeniorhynchus Giles 반점날개집모기 (임연, 1994)
Culex orientalis Edwards 동양집모기 (임시, 1959; 임연, 1994; Park *et al.*, 2004)
Culex pipiens pallens Coquillett 빨간집모기 (임연, 1994)
Culex rubensis Sasa et Takagashi 예조집모기 (문교부, 1971; 임연, 1994)
Culex tritaeniorhynchus Dyar 작은빨간집모기 (임연, 1994)
Heizmannia lii Wu 리뿔추모기 (문교부, 1971; 임연, 1994)
Tripteroides bambusa (Yamada) 긴열룩다리모기 (문교부, 1971; 임연, 1994)

Subfamily Toxorhynchitinae 왕모기아과

- Toxorhynchites christophi* (Portschinsky) 광릉왕모기 (문교부, 1971; 임연, 1994)

Family Simuliidae 딱파리과

- Simulium arakawae* Matsumura 애딱파리 (Yoon & Song, 1989)
Simulium malyshevi Dorogostajsky *et al.* 어깨무늬딱파리 (Yoon & Song, 1989)

Simulium quinquestriatum (Shiraki) 꼬마무늬먹파리 (Yoon & Song, 1989)

Simulium rufibasis Brunetti 다리알락먹파리 (Yoon & Song, 1989)

Simulium uchidai (Takahasi) 빨먹파리 (Yoon & Song, 1990)

Family Chironomidae 깔따구과

Subfamily Chironominae 깔따구아과

Rheotanytarsus kwangnungensis Ree 광릉유장부깔따구 (임연, 1994)

Infraorder Bibionomorpha 털파리하목

Superfamily Bibionoidea 털파리상과

Family Bibionidae 털파리과

Biblio pseudoclavipes Okada 어리수중다리털파리 (임연, 1994)

Biblio rufiventris (Duda) 붉은배털파리 (문교부, 1971; 임연, 1994) - KUI

Biblio tenebrosus Coquillett 검털파리 (문교부, 1971; 임연, 1994)

Family Pleciidae 우단털파리과

Plecia adiastola Hardy et Takahashi 우단털파리 (문교부, 1971; 임연, 1994)

Superfamily Cecidomyioidea 흑파리상과

Family Cecidomyiidae 흑파리과

Subfamily Cecidomyiinae 흑파리아과

Thecodiplosis japonensis Uchida et Inouye 솔잎흑파리 (임연, 1994)

SUBORDER Brachycera 등에아목(짧은빨파리아목)

Infraorder Tabanomorpha 등에하목

Superfamily Tabanoidea 등에상과

Family Tabanidae 등에과

Subfamily Chrysopsinae 대모등에아과

Chrysops dissectus Loew 얼룩대모등에 (문교부, 1971; 임연, 1994)

Chrysops japonicus Wiedemann 검정대모등에 (임연, 1994)

Chrysops suavis Loew 대모등에붙이 (문교부, 1971; 임연, 1994) - KUI

Chrysops vanderwulpi (Kroeber) 집파리등에 (문교부, 1971; 임연, 1994)

Subfamily Tabaninae 등애아과

- Atylotus horvathi* (Szilady) 황등애붙이 (임연, 1994)
Haematopota koryoensis (Shiraki) 광릉등애 (문교부, 1971; 임연, 1994)
Haematopota pluvialis tristis Bigot 깨다시등애 (임연, 1994; Shin *et al.*, 2000; Park *et al.*, 2004)
Tabanus administrans Schine 수염등애 (Suh *et al.*, 2002b; Park *et al.*, 2004)
Tabanus budda Portschinsky 부처등애 (임연, 1994)
Tabanus chrysurus Loew 왕소등애 (임시, 1959; 임연, 1994; Shin *et al.*, 2000) - KNA, FRI
Tabanus coreanus Shiraki 고려등애 (문교부, 1971; 임연, 1994)
Tabanus galloisi Kono et Takahasi 갈로이스등애 (임연, 1994)
Tabanus griseinus Philip 얼룩털등애 - KNA
Tabanus mandarinus Schiner 재등애 (임시, 1959; 임연, 1994; Park *et al.*, 2004)
Tabanus pleskei BKröber 동쪽등애 (Suh *et al.*, 2002a)
Tabanus rufidens Bigot 등황등애 - KNA
Tabanus sapporoensis Shiraki 삿포로등애 - KNA
Tabanus signatipennis Portschinsky 멧쟁이등애 (Suh *et al.*, 2002b)
Tabanus taiwanus Hayakawa et Takahasi 대만재등애 (문교부, 1971; 임연, 1994) ※ ?*T. amaenus*
Walker
Tabanus takasagoensis Shiraki 타카사고등애 (임연, 1994)
Tabanus trigeminus Coquillett 재붙이등애 (임연, 1994)
Tabanus trigonus Coquillett 소등애 (임시, 1959; 임연, 1994) - KNA
Tabanus yao Macquart 야오등애 (임연, 1994) - KUI

Family Stratiomyidae 동애등애과**Subfamily Sarginae** 멧동애등애아과

- Ptecticus tenebrifer* (Walker) 동애등애 (임시, 1932; 임시, 1959; 문교부, 1971; 임연, 1994; Park *et al.*, 2004) - KNA, FRI

Subfamily Stratiomyinae 동애등애아과

- Stratiomys japonica* (vanderWulp) 줄동애등애 (임연, 1994)

Subfamily Clitelliinae 두줄동애등애아과

- Clitellia obtusa* (James) 두줄동애등애 (문교부, 1971; 임연, 1994) ※ ?*Potamida bilineata* Fabricius

Subfamily Pachygastrinae 방울동애등애아과

- Craspedometopon frontale* Kertesz 방울동애등애 (임연, 1994)

Family Solvidae 점밀들이파리매과

- Solva maculata* Meigen 얼룩점밀들이파리매 (문교부, 1971; 임연, 1994) - KUI

Family Coenomyiidae 노린내등에과

Anacanthaspis bifasciata japonica Shiraki 일본노린내등에 (문교부, 1971; 임연, 1994)

Infraorder Asilomorpha 파리매하목**Superfamily Asiloidea** 파리매상과**Family Asilidae** 파리매과**Subfamily Laphriinae** 별파리매아과

Choerades gilva (Linne) 배털보뚱보파리매 - KNA

Choerades issaikii (Matsumura) 뚱보파리매 - KNA

Laphria dispar Coquillett 호박별파리매 (임연, 1994; Shin *et al.*, 2000; Park *et al.*, 2004)

Laphria mitsukurii Coquillett 뒤영별파리매 (문교부, 1971; 임연, 1994) - KNA

Laphria rufa von Roder 빨간뒤영별파리매 (임연, 1994) - KNA

Laphria sp. (임시, 1932; 1959) ※ 기록에는 *L. auricincta* Walker(애기누런파리매)로 되어 있으나, 현재의 정확한 종명확이 요망된다.

Subfamily Dasypogoninae 털보파리매아과

Cyrtopogon pictipennis Coquillett 배털보파리매 (임연, 1994) - KUI

Molobratia sapporensis (Matsumura) 삿포로장다리파리매 (문교부, 1971; 임연, 1994)

Subfamily Ommatiinae 왕파리매아과

Cophinopoda chinensis (Fabricius) 왕파리매 (임연, 1994) - KNA

Subfamily Apocleinae 참파리매아과

Promachus yesonicus Bigot 파리매 (임시, 1932; 임시, 1959; 임연, 1994; Park *et al.*, 2004) - KNA

Subfamily Asilinae 파리매아과

Antipalus pedestris Becker 흉다리파리매 (문교부, 1971; 임연, 1994)

Astochia virgatipes (Coquillett) 호랑무늬파리매 (임연, 1994)

Eutolmus brevistylus (Coquillett) 분파리매 (임시, 1959; 임연, 1994; Park *et al.*, 2004)

Neoitamus angusticornis (Loew) 광대파리매 (임연, 1994)

Philonicus albiceps (Meigen) 쥐색파리매 (임시, 1932; 임시, 1959; 임연, 1994)

Trichomachimus scutellaris (Coquillett) 검정파리매 (임연, 1994) - KUI, KNA

Family Acroceridae 꼽추등에과**Subfamily Philopotinae** 참꼽추등에아과

Oligoneura nigroaenea (Motschulsky) 꼽추등에 (문교부, 1971; 임연, 1994)

Family Bombyliidae 재니등에과**Subfamily Systropodinae** 나나니등에아과

Systropus nitobei Matsumura 나나니등에 (문교부, 1971; 임연, 1994)

Subfamily Bombyliinae 재니등에아과

Anastoechus nitidulus (Fabricius) 털보재니등에 (임연, 1994)

Bombylius major Linne 빌로오드재니등에 (문교부, 1971; 임연, 1994)

Bombylius shibakawae Matsumura 좀털보재니등에 (임시, 1932; 임시, 1959; 문교부, 1971; 임연, 1994; Park *et al.*, 2004) - KUI

Subfamily Anthracinae 우단재니등에아과

Anthrax distigma Wiedemann 검정우단재니등에 (임연, 1994)

Subfamily Exoprosopinae 큰재니등에아과

Ligyra similis Coquillett 닭은큰재니등에 (임연, 1994)

Ligyra tantalus (Fabricius) 검정날개재니등에 (임시, 1932; 임시, 1959; 임연, 1994)

Villa limbata (Coquillett) 노랑털재니등에 (임시, 1932; 임시, 1959; 임연, 1994)

Superfamily Empidoidea 춤파리상과**Family Dolichopodidae** 장다리파리과**Subfamily Dolichopodinae** 장다리파리아과

Dolichopus nitidus Fallen 장다리파리 (문교부, 1971; 임연, 1994)

SUBORDER Cyclorrhapha 가락지감침파리아목**Division Aschiza** 분열이마무리**Superfamily Syrphoidea** 꽃등에상과**Family Syrphidae** 꽃등에과

Allobaccha apicalis (Loew) 끝검정알락꽃등에 (문교부, 1971; 임연, 1994)

Allograpta balteata (deGeer) 호리꽃등에 (임연, 1994) - KUI

Asarkina formosae Bezzi 타이완납작꽃등에 (문교부, 1971; 임연, 1994)

Baccha maculata Walker 알락꽃등에 (임시, 1932; 임시, 1959; 임연, 1994; Han, Choi, Kim, & Byun, 1998)

Betasyrphus serarius (Wiedmann) 검정넓적꽃등에 (Han, Choi, Kim, & Byun, 1998)

Chalcosyrphus (Xylotomima) sapporoensis (Shiraki) 홍다리꽃등에 (임연, 1994; Park *et al.*, 2004)

Cheilosia fuscipennis Shiraki 검정끝별꽃등에 - KUI

Cheilosia ochripes Shiraki 뒷가슴가시털별꽃등에 (Kim & Kim, 1972; 임연, 1994) ※ 본 종은 Kim &

Kim (1972)이 광릉 및 대암산, 제주도 등지에서 채집된 표본을 근거로 한국미기록종으로 우리나라에서는 최초 보고된 종이다.

- Chrysotoxum coreanum* Shiraki 한국수염치레꽃등에 (Han, Choi, Kim, & Byun, 1998)
Chrysotoxum shirakii Matsumura 일본수염치레꽃등에 (문교부, 1971; 임연, 1994)
Didea alneti (Fallen) 멧꽃등에 (문교부, 1971; 임연, 1994; Park *et al.*, 2004) - KUI, FRI
Dideoides coquiletti (Van der Goot) 끝노랑꽃등에 (Park *et al.*, 2004) - KUI
Dideoides latus (Coquillett) 얼룩무늬노랑꽃등에 (임연, 1994)
Epistrophe fallacius (Matsumura) 열두무늬꽃등에(임연, 1994)
Episyrrhus nectarinus (Wiedemann) 꿀납작꽃등에 (임시, 1932; 임시, 1959; 임연, 1994)
Eristalinus quinquestriatus (Fabricius) 오줄루리꽃등에 (문교부, 1971; 임연, 1994) - KUI
Eristalinus tarsalis (Macquart) 눈루리꽃등에 (문교부, 1971; 임연, 1994) - KUI
Eristalinus viridis (Coquillett) 루리꽃등에 (문교부, 1971; 임연, 1994) - KUI
Eristalis arbustorum (Linne) 덩굴꽃등에 (임연, 1994; Shin *et al.*, 2000; Park *et al.*, 2004) - SNU, KUI
Eristalis cerealis Fabricius 배좁은꽃등에 (임시, 1959; 임연, 1994; Shin *et al.*, 2000; Park *et al.*, 2004) - KUI, FRI
Eristalis tenax (Linne) 꽃등에 (임시, 1932; 임시, 1959; 임연, 1994; Shin *et al.*, 2000; Park *et al.*, 2004) - SNU, KUI, KNA
Eumerus japonicus Matsumura 일본알뿌리꽃등에 (임시, 1932; 임시, 1959; 임연, 1994; Park *et al.*, 2004)
Helophilus virgatus Coquillett 수중다리꽃등에 (임연, 1994) - SNU, KUI, KNA
Helophilus zodinus Matsumura 수중다리불이꽃등에 (Kim, 1974; 임연, 1994) ※ 본 종은 Kim(1974)이 광릉산 표본을 근거로 한국미기록종으로 보고한 종이다.
Mallota dimorpha (Shiraki) 쌍형꽃등에 (임연, 1994) - KNA
Melanostoma scalare (Fabricius) 광꽃등에 (임연, 1994)
Merodon equestris (Fabricius) 수선화꽃등에 (임연, 1994)
Metasyrphus corollae (Fabricius) 벌넙적꽃등에 (문교부, 1971; 임연, 1994; Shin *et al.*, 2000; Park *et al.*, 2004) 0 FRI
Metasyrphus frequens Matsumura 물결넙적꽃등에 (문교부, 1971; 임연, 1994)
Microdon auricomus nigripes Shiraki 개미꽃등에 (Park *et al.*, 2004) - SNU, KUI
Microdon japonicus Yano 좁개미꽃등에(임연, 1994) - KUI
Microdon oitanus Shiraki 왕개미꽃등에 (Kim & Kim, 1972; 임연, 1994; Park *et al.*, 2004) - KNA ※ 본 종은 Kim & Kim (1972)이 광릉에서 채집된 표본을 근거로 한국미기록종으로 우리나라에서는 최초 보고된 종이다.
Monoceromyia pleuralis (Coquillett) 벌불이꽃등에 (문교부, 1971; 임연, 1994)
Paragus coreanus Shiraki 고려꽃등에 (임시, 1932; 임시, 1959; 임연, 1994; Park *et al.*, 2004)
Paragus fasciatus Coquillett 무늬넙적꽃등에(임연, 1994)
Paragus haemorrhous (Meigen) (Han, Choi, Kim, & Byun, 1998)
Paragus jozanus Matsumura 조잔꽃등에 (임연, 1994)
Paragus quadrifasciatus Meigen 네줄박이좁꽃등에 (임연, 1994; Han, Choi, Kim, & Byun, 1998)
Paragus tibialis (Fallen) 종아리꽃등에 (임시, 1932; 임시, 1959; 임연, 1994; Park *et al.*, 2004)
Phytomyia zonata (Fabricius) 왕꽃등에 (문교부, 1971; 임연, 1994) - KUI
Sericomyia sachalinica Stackelberg 줄꽃등에 - KNA

- Sphaerophoria cylindrica* (Say) 애꽃등에 (임시, 1932; 임시, 1959; 임연, 1994)
- Sphaerophoria menthastri* (Linne) 꼬마꽃등에 (임시, 1932; 임시, 1959; 문교부, 1971; 임연, 1994; Han, Choi, Kim, & Byun, 1998; Park *et al.*, 2004)
- Sphaerophoria taeniata* (Meigen) 긴애꽃등에 (Park *et al.*, 2004)
- Spilomyia permagna* Stackelberg 극동긴꽃등에, 마쯔무라긴꽃등에 (Han, Choi, Kim, & Byun, 1998)
- Spilomyia suzukii* Matsumura 스키긴꽃등에 (문교부, 1971; 임연, 1994; Park *et al.*, 2004)
- Syrirta orientalis* Macquart 도래마디가시꽃등에 (Kim, 1974; 임연, 1994) ※ 본 종은 Kim(1974)이 광릉산 표본을 근거로 한국미기록종으로 보고한 종이다.
- Syrphus ribesii* (Linné) 좀늪적꽃등에 (Park *et al.*, 2004)
- Temnostoma vespiforme* (Linne) 말벌꽃등에 (Kim & Kim, 1972; 임연, 1994; Park *et al.*, 2004) ※ 본 종은 Kim & Kim (1972)이 광릉산 표본을 근거로 한국미기록종으로 우리나라에서는 최초 보고된 종이다.
- Volucella coreana* Shiraki 참대모꽃등에 (임시, 1932; 임시, 1959; 임연, 1994; Han, Choi, Kim, & Byun, 1998; Park *et al.*, 2004)
- Volucella jeddona* Bigot 대모꽃등에 - KNA
- Volucella linearis* Walker 니토베대모꽃등에 (Park *et al.*, 2004) - KNA
- Volucella nigricans* Coquillett 검정대모꽃등에 (임연, 1994; Han, Choi, Kim, & Byun, 1998) - KNA
- Volucella nigropicta* Portschinsky 육점박이대모꽃등에 (문교부, 1971; 임연, 1994; Park *et al.*, 2004) - KNA
- Volucella pellucens tabanoides* Motschulsky 어리대모꽃등에 (임시, 1959; 임연, 1994; Han, Choi, Kim, & Byun, 1998; Park *et al.*, 2004)
- Volucella suzukii* Matsumura 장수말벌집대모꽃등에 (Kim & Kim, 1972; 임연, 1994; Park *et al.*, 2004) ※ 본 종은 Kim & Kim(1972)이 광릉에서 채집된 표본을 근거로 한국미기록종으로 우리나라에서는 최초 보고된 종이다.
- Xanthandrus comtus* (Harris) 녀점박이꽃등에 (Park *et al.*, 2004) - KUI
- Xanthogramma coreanum* Shiraki 참꽃등에 (임시, 1932; 임시, 1959; 임연, 1994; Han, Choi, Kim, & Byun, 1998; Park *et al.*, 2004)
- Xylota coquilletti* Herve-Bazin 루리허리꽃등에 (임연, 1994)
- Xylota frontalis* (Shiraki et Edashige) 알락허리꽃등에 (Kim & Kim, 1972; 임연, 1994; Park *et al.*, 2004) ※ 본 종은 Kim & Kim(1972)이 광릉 및 청평, 속리산, 무주 등지에서 채집된 표본을 근거로 한국미기록종으로 우리나라에서는 최초 보고된 종이다.

Division Schizophora 원열이마무리

Section Acalyptratae 무판류

Superfamily Conopoidea 벌불이파리상과

Family Conopidae 벌불이파리과

Subfamily Conopinae 벌불이파리아과

- Conops flavipes* Linne 조산벌불이파리 (문교부, 1971; 임연, 1994)
Conops opimus Coquillett 검정가슴벌불이파리 (문교부, 1971; 임연, 1994)
Conops santaroi Ouchi 산타로벌불이파리 - KNA
Physocephala obscura Matsumura 왕벌불이파리 (문교부, 1971; 임연, 1994)

Subfamily Myopinae 알락벌불이파리아과

- Myopa buccata* (Linne) 알락벌불이파리 (문교부, 1971; 임연, 1994)

Superfamily Neriioidea 좀파리상과

Family Neriidae 좀파리과

- Stypocladius appendiculatus* (Hendel) 좀파리 (임연, 1994) - KUI

Superfamily Tephritoidea 과실파리상과

Family Tephritidae 과실파리과

- Acanthonevra pteropleuralis* (Hendel) 줄과실파리 (Shiraki, 1933; Kwon, 1985; Han & Kwon, 2000)
Acidiella issikii Shiraki 광릉과실파리 (Shiraki, 1933; Kwon, 1985; Han & Kwon, 2000) ※ 1933년 Shiraki가 광릉에서 채집된 암컷 1개체에 근거하여 기재한 종이다.
Acidiella pachypogon (Ito) 시골과실파리 (Kwon, 1985; Han & Kwon, 2000) ※ 본 종은 Kwon(1985)이 광릉산 표본을 모식표본으로 하여 *Pogonangelus assimilis* Kwon이라는 학명을 부여하여 신종기재한 종으로 최근 본 종으로 동물이명처리되었다.
Campiglossa hirayamae (Matsumura) 국화과실파리 (Shiraki, 1933; Kwon, 1985; Han & Kwon, 2000)
Nemurinus leucocelis Ito 맵시과실파리 (Kwon, 1985; Han, 1997; Han & Kwon, 2000, Han & Kwon, 2000b; Park *et al.*, 2004) ※ 본 종은 Kwon(1985)이 경남 원효산에서 채집된 표본을 모식표본으로 하고, 광릉에서 채집된 표본을 부모식표본으로 하여 *Syusiroitoea maculipennis* Kwon이라는 학명으로 신종기재되었으나 최근 본 종으로 동물이명처리되었다.
Sphaeniscus atilius (Walker) 광대과실파리 (Kwon, 1985)

Family Pyrgotidae

- Adapsilia longicaudata* Kim et Han (Kim & Han, 2001) 긴배풍뎡이파리 ※ 본 종은 Kim & Han(2001)이 광릉 및 영주, 산청 등지에서 채집된 표본을 근거로 한국미기록종으로 보고하였다.

Superfamily Sciomyzoidea 들파리상과

Family Sciomyzidae 들파리과

Subfamily Sciomyzinae 들파리아과

- Dicranosepsis bicolor* (Wiedemann) 아기꼭지파리 (Suh & Kwon, 1994)
Saltella orientalis (Hendel) 큰꼭지파리 (Suh & Kwon, 1994)
Sepsis bicornuta Ozerov 극동꼭지파리 (Suh & Kwon, 1994)
Sepsis monostigma Thomson 꼭지파리 (Suh & Kwon, 1994)

Family Dryomyzidae 대모파리과

Dryomyza formosa (Wiedemann) 대모파리 (임시, 1959; 임연, 1994; Park *et al.*, 2004)

Superfamily Drosophiloidea 초파리상과

Family Drosophilidae 초파리과

Subfamily Steganinae 투구초파리아과

Amiota albilabris (Roth) 흰점박이눈초파리 (문교부, 1971; 임연, 1994)

Amiota dispina Okada 쌍침눈초파리 (문교부, 1971; 임연, 1994)

Amiota okadai Maca 얼룩무늬눈초파리 (문교부, 1971; 임연, 1994)

Amiota stylopyga Wakahama et Okada 꼬리검눈초파리 (문교부, 1971; 임연, 1994)

Leucophenga sp. (문교부, 1971) ※ 문교부(1971)에 *L. argentosa* Okada로 기록되어 있으나 한국곤충명집(1994)에는 누락되어 있어 정확한 종명의 확인이 요망되는 종이다.

Leucophenga concilia Okada 산골황금초파리 (문교부, 1971; 임연, 1994)

Leucophenga maculata (Dufour) 흑점황금초파리 (문교부, 1971; 임연, 1994)

Leucophenga orientalis Lin et Wheeler 빨황금초파리 (문교부, 1971; 임연, 1994)

Leucophenga ornata Wheeler 옆줄무늬황금초파리 (문교부, 1971; 임연, 1994)

Leucophenga quadripunctata (de Meijere) 네점박이황금초파리 (문교부, 1971; 임연, 1994)

Leucophenga quinque maculata Strobl 얼룩깃황금초파리 (문교부, 1971; 임연, 1994)

Leucophenga sorii Kang *et al.* 광릉황금초파리 (문교부, 1971; 임연, 1994)

Subfamily Drosophilinae 초파리아과

Drosophila angularis Okada 각시별초파리(문교부, 1971; 임연, 1994)

Drosophila auraria Peng 흰점박이초파리 (문교부, 1971; 임연, 1994)

Drosophila bifasciata Pomini 두줄검정초파리 (문교부, 1971; 임연, 1994)

Drosophila bizonata Kikkawa et Peng 두띠노랑초파리 (문교부, 1971; 임연, 1994)

Drosophila brachynephros Okada 흐름별초파리 (문교부, 1971; 임연, 1994)

Drosophila busckii Coquillett 줄무늬초파리 (문교부, 1971; 임연, 1994)

Drosophila cheda Tan *et al.* 옅은먹초파리 (문교부, 1971; 임연, 1994)

Drosophila sp. (?*clarofinus* Lee) (문교부, 1971) ※ 문교부(1971)에 *D. rclarofinus* Lee(쌍줄무늬초파리)라는 이름으로 기록되어 있으나 한국곤충명집(1994)에는 누락되어 있어 정확한 종명의 확인이 요망된다.

Drosophila histrio Meigen 두줄옆무늬초파리 (문교부, 1971; 임연, 1994)

Drosophila sp. (문교부, 1971) ※ 문교부(1971)에는 *Drosophila histriodes* Okada & Kurokawa(꼬리검정초파리)로 기록되어 있으나 한국곤충명집(1994)에는 누락되어 있어 정확한 종명확인이 요망되는 종이다.

Drosophila lacertosa Okada 노랑점먹초파리 (임연, 1994)

Drosophila lutescens Okada 걸노랑초파리 (문교부, 1971; 임연, 1994)

Drosophila melanogaster Meigen 노랑초파리(문교부, 1971; 임연, 1994)

Drosophila nigromaculata Kikkawa et Peng 큰별초파리 (문교부, 1971; 임연, 1994)

- Drosophila* sp. (?*pengi*) (문교부, 1971; 임연, 1994) ※ 기록에는 *D. pengi*(팽초파리)라는 이름으로 기록되어 있으나 한국곤충명집(1994)에는 누락되어 있어 정확한 종명의 확인이 요망된다.
- Drosophila* sp. (?*puncticeps*) (문교부, 1971; 임연, 1994) ※ 기록에는 *D. puncticeps*(깃갈색초파리)라는 이름으로 기록되어 있으나 한국곤충명집(1994)에는 누락되어 있어 정확한 종명의 확인이 요망된다.
- Drosophila* sp. (?*rufifrons*) (문교부, 1971; 임연, 1994) ※ 기록에는 *D. rufifrons*(은무늬검정초파리)라는 이름으로 기록되어 있으나 한국곤충명집(1994)에는 누락되어 있어 정확한 종명의 확인이 요망된다.
- Drosophila sordidula* Kikkawa et Peng 왕떡초파리 (문교부, 1971; 임연, 1994)
- Drosophila sternopleuralis* Okada et Kurokawa 세줄옆무늬초파리 (임연, 1994)
- Drosophila suzukii* (Matsumura) 벚초파리 (문교부, 1971; 임연, 1994)
- Drosophila testacea* von Roser 두털등초파리 (문교부, 1971; 임연, 1994)
- Drosophila unispina* Okada 가시별초파리 (문교부, 1971; 임연, 1994)
- Drosophila virilis* Sturtevant 떡초파리 (문교부, 1971; 임연, 1994)
- Hirtodrosophila histrioides* (Okada et Kurokawa) 꼬리검정등초파리 (임연, 1994)
- Hirtodrosophila kangi* (Okada et Lee) 광릉툽니등초파리 (문교부, 1971; 임연, 1994)
- Hirtodrosophila nigripennis* (Kang et al.) 검정툽니등초파리 (문교부, 1971; 임연, 1994)
- Hirtodrosophila nokogiri* (Okada) 툽니등초파리 (문교부, 1971; 임연, 1994)
- Hirtodrosophila pseudonokogiri* (Kang et al.) 헛툽니등초파리 (문교부, 1971; 임연, 1994)
- Hirtodrosophila quadrivittata* (Okada) 네줄등초파리 (문교부, 1971; 임연, 1994)
- Hirtodrosophila sexvittata* (Okada) 여섯줄등초파리 (문교부, 1971; 임연, 1994)
- Hirtodrosophila trilineata* (Chung) 세줄등초파리 (문교부, 1971; 임연, 1994)
- Liodrosophila aerea* Okada 검정뿔추초파리 (문교부, 1971; 임연, 1994)
- Lordiphosa clarofinis* (Lee) 쌍줄무늬머초파리 (임연, 1994)
- Lordiphosa magnipectinata* (Okada) 큰빛살머초파리 (문교부, 1971; 임연, 1994)
- Lordiphosa tenuicauda* (Okada) 제비머초파리 (문교부, 1971; 임연, 1994)
- Microdrosophila purpurata* Okada 흑점박이꼬마초파리 (문교부, 1971; 임연, 1994)
- Mycodrosophila basalis* Okada 꼬마버섯초파리 (문교부, 1971; 임연, 1994)
- Mycodrosophila biceps* Kang et al. 쌍흑버섯초파리 (문교부, 1971; 임연, 1994)
- Mycodrosophila gratiosa* (de Meijere) 검정버섯초파리 (문교부, 1971; 임연, 1994)
- Mycodrosophila japonica* Okada 일본버섯초파리 (문교부, 1971; 임연, 1994)
- Mycodrosophila koreana* Lee et Takada 고려버섯초파리 (문교부, 1971; 임연, 1994)
- Mycodrosophila nigropteropleura* Kang et al. 옆줄무늬버섯초파리 (문교부, 1971; 임연, 1994)
- Mycodrosophila palmata* Okada 손끝버섯초파리 (문교부, 1971; 임연, 1994)
- Mycodrosophila planipalpis* Kang et al. 광릉버섯초파리 (문교부, 1971; 임연, 1994)
- Mycodrosophila poecilogastra* (Loew) 긴털버섯초파리 (문교부, 1971; 임연, 1994)
- Mycodrosophila shikokuana* Okada 시코쿠버섯초파리 (문교부, 1971; 임연, 1994)
- Mycodrosophila takachihonis* Okada 깃검정버섯초파리 (문교부, 1971; 임연, 1994)
- Nesiodrosophila magnidentata* (Lee) 꼬리큰니초파리 (문교부, 1971; 임연, 1994)
- Scaptodrosophila coracina* (Kikkawa et Peng) 검정콩초파리 (문교부, 1971; 임연, 1994)

Section Calyptratae 유관류

Superfamily Muscoidea 집파리상과

Family Scathophagidae 똥파리과

Scathophaga stercoraria (Linne) 똥파리 (임연, 1994)

Family Anthomyiidae 꽃파리과

Anthomyia koreana Suh et Kwon 꽃파리 (Park et al., 2004)

Family Calliphoridae 검정파리과

Subfamily Calliphorinae 검정파리아과

Aldrichina grahami (Aldrich) 털검정파리 (임연, 1994) - KUI

Calliphora lata Coquillett 큰검정파리 (임연, 1994)

Lucilia caesar (Linne) 금파리 (임연, 1994)

Lucilia illustris (Meigen) 연두금파리 (임연, 1994)

Lucilia porphyrina (Walker) 붉은등금파리 - KUI

Phaenicia sericata (Meigen) 구리금파리 (임연, 1994)

Family Sarcophagidae 쉬파리과

Subfamily Sarcophaginae 쉬파리아과

Boettcherisca peregrina (Robineau-Desvoidy) 떠돌이쉬파리 (임연, 1994)

Helicophagella melanura (Meigen) 검정불기쉬파리 (임연, 1994)

Pierretia josephi (Bottcher) 고리쉬파리 - KNA

Ravinia striata (Fabricius) 애기쉬파리 - KNA

Family Muscidae 집파리과

Subfamily Fanninae 딸집파리아과

Fannia canicularis (Linne) 딸집파리 (임시, 1959; 임연, 1994)

Subfamily Muscinae 집파리아과

Eggizoneura sp. (임시, 1932) ※ 과거에는 *E. formosa* Wiedeman으로 기록되어 있으나 정확한 종명확인이 요망된다.

Musca bezzii Patton et Cragg 검정집파리 (임연, 1994)

Musca domestica (Linne) 집파리 (임시, 1932; 임시, 1959; 임연, 1994)

Muscina pascuorum (Meigen) 왕큰집파리 (문교부, 1971; 임연, 1994)

Muscina stabulans (Fallen) 큰집파리 (임시, 1932; 임시, 1959; 임연, 1994)

Subfamily Mydaeinae 산꽃파리아과

Graphomyia sp. (문교부, 1971) ※ 문교부(1971)에 *Graphomyia rufitivia* Stein (알롱이등꽃파리)로 기록되어 있으나 한국곤충명집(1994)에는 누락되어 있어 정확한 학명의 확인이 요망되는 종이다.

Family Tachinidae 기생파리과

Subfamily Exoristinae 등기생파리아과

Blepharipa zebina (Walker) 누에기생파리 (임연, 1994)

Exorista japonica (Townsend) 긴등기생파리 (임연, 1994)

Gonia chinensis Wiedemann 검정머리기생파리 (임연, 1994)

Subfamily Tachininae 기생파리아과

Peleteria propinqua (Zimin) 테수염기생파리 (Han & Kim, 1983; 임연, 1994) ※ Han & Kim(1983)이 광릉, 백담사, 청평, 왕방산, 앵무봉, 천마산, 용문산 등지에서 채집된 표본을 근거로 한국미기록종으로 보고하였다.

Peleteria semiglabra (Zimin) 검정수염기생파리 (Han & Kim, 1983; 임연, 1994) ※ Han & Kim(1983)이 광릉, 백담사, 북한산, 천마산, 앵무봉, 청계산, 홍릉(서울) 등지에서 채집된 표본을 근거로 한국미기록종으로 보고하였다.

Peleteria varia (Fabricius) 민수염기생파리 (Han & Kim, 1983; 임연, 1994) ※ Han & Kim(1983)이 광릉, 치악산, 포천, 앵무봉, 왕방산, 청계산, 천마산, 수릉, 소요산, 축령산, 비금리, 광주, 화엄사, 창성동, 차골산, 지리산 등지에서 채집된 표본을 근거로 한국미기록종으로 보고하였다.

Servillia trigonophora (Zimin) 뒷박털기생파리 (Han & Kim, 1983; 임연, 1994) ※ Han & Kim(1983)이 광릉, 강촌, 수능, 천마산, 앵무보오 수락산, 용문사, 청평, 남한산성, 도봉산, 계룡산, 소백산, 완도 등지에서 채집된 표본을 근거로 한국미기록종으로 보고하였다.

Servillia ursina (Meigen) 털기생파리 (Han & Kim, 1983; 임연, 1994) ※ Han & Kim(1983)이 광릉, 청계산, 앵무봉, 수리산, 왕방산, 홍릉(서울), 모래봉, 황악산 등지에서 채집된 표본을 근거로 한국미기록종으로 보고하였다.

Tachina amurensis (Zimin) 아무르털기생파리 (Han & Kim, 1983; 임연, 1994) ※ Han & Kim(1983)이 광릉, 오대산, 계방산, 태백산, 축령산, 천마산, 비금리, 불암산, 앵무봉, 속리산, 가야산 등지에서 채집된 표본을 근거로 한국미기록종으로 보고하였다.

Tachina jakovlevii (Portschinsky) 뒤병기생파리 (임연, 1994) - KNA

Tachina luteola Coquillett 노랑털기생파리 (Han & Kim, 1983; 임연, 1994) - KNA ※ Han & Kim(1983)이 광릉, 오대산, 계방산, 태백산, 양구, 광치령, 강초노 앵무봉, 천마산, 동구능, 천마산, 가막산, 백운대, 속리산, 문경새재, 소백산, 지리산, 대둔산 등지에서 채집된 표본을 근거로 한국미기록종으로 보고하였다.

Tachina nupta (Rondani) 등줄기생파리 (문교부, 1971; 임연, 1994)

Tachina vernalis (Robineau-Desvoidy) 민등줄기생파리 (Han & Kim, 1983; 임연, 1994) ※ Han & Kim(1983)이 광릉, 오대산, 치악산, 강촌, 왕방산, 설악산, 천마산, 앵무봉, 팔당, 청계산, 동구능, 용문산, 남한산성, 검단산, 우이동(서울), 속리산, 계룡산, 소백산, 다솔사 등지에서 채집된 표본을 근거로 한국미기록종으로 보고하였다.

Subfamily Dexiinae 풍뎅이기생파리아과

Ectophasia crassipennis (Fabricius) 별똥보기생파리 (임연, 1994)

Ectophasia rotundiventris (Loew) 중국별똥보기생파리 (임연, 1994)

기타 *Gastrophilius intestinalis* de Geer (임시, 1959) ※ 임시(1959)에 말파리과(Gastrophilidae)에 말파리라는 이름으로 기록되어 있으나 현재의 정확한 학명확인이 어렵다.

Order 17. Trichoptera 날도래목

Superfamily Hydropsychoidea 줄날도래상과

Family Stenopsychidae 각날도래과

Stenopsyche griseipennis McLachlan 수염치레각날도래 (임연, 1994)

Family Hydropsychidae 줄날도래과

Cheumatopsyche infascia Martynov 물결꼬마줄날도래 (Hwang & Yoon, 1996)

Hydropsyche kozhantschikovi Martynov 줄날도래 (Hwang & Yoon, 1996)

Hydropsyche orientalis Martynov 동양줄날도래 (Park *et al.*, 2004)

Superfamily Rhyacophiloidea 물날도래상과

Family Rhyacophilidae 물날도래과

Rhyacophila nigrocephala Iwata 검은무늬물날도래 (Yoon & Kim, 1989; 임연, 1994; Park *et al.*, 2004)

Superfamily Limnephiloidea 우묵날도래상과

Family Phryganeidae 날도래과

Semblis phalaenoides (Linne) 굴뚝날도래 (임연, 1994; Shin *et al.*, 2000; Park *et al.*, 2004) - KNA

Family Phryganopsychidae 둥근날개날도래과

Phryganopsyche latipennis (Banks) 둥근날개날도래 - KNA

Family Limnephilidae 우묵날도래과

Goera japonica Banks 일본가시날도래 (Park *et al.*, 2004) - KNA

Hydatophylax nigrovittatus (McLachlan) 띠무늬우묵날도래 (Choe, Kumanski, & Woo, 1999)

Hydatophylax magnus (Martynov) 큰우묵날도래 (Choe, Kumanski, & Woo, 1999) ※ 본 종은 Choe, Kumanski, & Woo(1999)가 광릉 및 전남 백운산 일대 및 백운산 답곡, 치악산, 북한산, 인천, 지리산 심원, 대전 방동호수, 수도산, 무주, 남원 운봉, 계룡산, 서귀포, 금정산, 춘천 덕두원, 경북 가창, 명지산, 청계산, 도봉산, 천마산, 봉화 석포 등지에서 채집된 표본을 근거로 한국미기록종으로 보고하였다.

Nemotaulius admorsus (MacLachlan) 우묵날도래 (임연, 1994; Choe, Kumanski, & Woo, 1999)

Nemotaulius mutatus (MacLachlan) 어리우묵날도래 (Choe, Kumanski, & Woo, 1999) ※ 본 종은 Choe, Kumanski, & Woo(1999)가 광릉 및 수원, 서울대 수목원, 서울농대, 남양주 팔아리, 여기산, 비봉 등지에서 채집된 표본을 근거로 한국미기록종으로 보고한 종이다.

Limnephilus fuscovittatus Matsumura 검정모시우묵날도래 (Choe, Kumanski, & Woo, 1999) ※ 본 종은 Choe, Kumanski, & Woo (1999)가 광릉 및 수원 등지에서 채집된 표본을 근거로 한국미기록종으로 보고한 종이다.

Order 18. Lepidoptera 나비목

SUBORDER Dacnonypha 선조나방아목

Superfamily Eriocranioidea 좀날개나방상과

Family Eriocraniidae 좀날개나방과

Eriocrania sparrmannella (Bosc) 자작나무좀굴나방 (Park, 1983; 문교부, 1983; Park *et al.*, 2004)

SUBORDER Exoporia 박쥐나방아목

Superfamily Hepialoidea 박쥐나방상과

Family Hepialidae 박쥐나방과

Endoclyta excrescens (Butler) 박쥐나방 (임연, 1994)

Endoclyta sinensis (Moore) 은점박쥐나방 (Park, 1983; 임연, 1994)

Palpifer sexnotata (Moore) 꼬마박쥐나방 (Park, 1983; 문교부, 1983; 임연, 1994; Park *et al.*, 2004)

Phymatopus hecta (Linnaeus) 은무늬박쥐나방 (Park, 1983; 임연, 1994)

SUBORDER Monotrysia 단문아목

Superfamily Incurvarioidea 곡나방상과

Family Incurvariidae 곡나방과

Subfamily Incurvariinae 곡나방아과

Paraclemensia incerta (Christoph) 감둥이수염나방 (Park, 1983; 문교부, 1983; 임연, 1994; Park *et al.*, 2004)

Subfamily Adelinae 긴수염나방아과

Adela coreana Matsumura 우리긴수염나방 (Matsumura, 1931; Park, 1986) ※ 본 종은 Matsumura(1931)가 광릉산 표본을 모식표본으로 하여 신종기재한 종으로서, Park(1986)이 재검

경한 바 *Nemophora staududingerella* (Christoph)의 동물이명처리를 주장한바 있으나 좀더 고찰을 해야한다고 기술한 바 있다.

Nematopogon distincta Yasuda 그물무늬긴수염나방 (Park, 1983; 문교부, 1983; 임연, 1994; Park *et al.*, 2004)

Nemophora aurifera (Butler) 노란줄긴수염나방 (Park, 1983) ※ 본 종은 Park(1983)이 광릉산 표본을 근거로 한국미기록종으로 보고했다.

Nemophora staududingerella (Christoph) 큰자루긴수염나방 (Park, 1983; 문교부, 1983; 임연, 1994; Byun, Weon, & Lee, 1996; Lee *et al.*, 1996; Park *et al.*, 2004) ※ 본 종은 Park(1983)이 광릉산 표본을 근거로 한국미기록종으로 보고했다.

Family Tischeriidae 어리굴나방과

Tischeria angusticorella (Duponchel) 짙레어리굴나방 (Park, 1983; 문교부, 1983; Park *et al.*, 2004) ※ 본 종은 Park(1983)이 광릉 및 수원에서 채집된 표본을 근거로 한국미기록종으로 보고했다.

Tischeria quercifolia Kuroko 참나무어리굴나방 (Park, 1983) ※ 본 종은 Park(1983)이 광릉 및 수원에서 채집된 표본을 근거로 한국미기록종으로 보고했다.

SUBORDER Ditrysia 이문아목

Superfamily Cossoidea 굴벌레나방상과

Family Cossidae 굴벌레나방과

Subfamily Cossinae 굴벌레나방아과

Cossus arenicolus Staudinger 굴벌레작은나방 (임연, 1994; Byun, Weon, & Lee, 1996; Lee *et al.*, 1996; Park *et al.*, 2004) - KNA

Cossus cossus (Linnaeus) 굴벌레큰나방(꽃벌레큰나방) (임연, 1994; Byun, Weon, & Lee, 1996; Lee *et al.*, 1996; Park *et al.*, 2004) - KNA, FRI

Cossus vicarius Walker 굴벌레나방 (임연, 1994; Byun, Weon, & Lee, 1996; Lee *et al.*, 1996; Park *et al.*, 2004) - KNA

Subfamily Zeuserinae 알락굴벌레나방아과

Zeuzera multistrigata Moore 알락굴벌레나방(깨다시꽃벌레나방) (Park, 1983; 문교부, 1983; 임연, 1994; Byun, Weon, & Lee, 1996; Lee *et al.*, 1996; Park *et al.*, 2004) - KNA

Superfamily Tortaicoidea 잎말이나방상과

Family Tortricidae 잎말이나방과

Subfamily Tortricinae 잎말이나방아과

Acleris affinatana (Snellen) 상수리잎말이나방(아피나타잎말이나방) (Park & Razowski, 1991; Byun *et al.*, 1998) - KNU, KNA

Acleris askoldana (Christoph) 아스콜드잎말이나방 (Park, 1983; 문교부, 1983; Park & Razowski, 1991; Park *et al.*, 2004) - KNA ※ Park(1983)이 광릉산 표본을 근거로 한국미기록종으로 보고했다.

- Acleris comariana* (Zeller) 아그배잎말이나방 (Park, 1983; 문교부, 1983; 임연, 1994; Byun, Weon, & Lee, 1996; Lee *et al.*, 1996; Byun *et al.*, 1998; Park *et al.*, 2004)
- Acleris conchyloides* (Walsingham) 노랑띠무늬잎말이나방 (Park & Byun, 1989; Park & Razowski, 1991; Byun & Lee, 1996; Byun *et al.*, 1998) - KNU, KNA ※ 본 종은 Park & Byun(1989)이 광릉 및 삼악산, 양양, 춘천, 향로봉 등지에서 채집된 표본을 근거로 한국미기록종으로 보고하였다.
- Acleris crataegi* (Kuznetsov) 점노랑잎말이나방 (Park & Razowski, 1991; Byun *et al.*, 1998) ※ Park & Razowski(1991)이 광릉산 표본과 삼지연, 묘향산, 금강산 등지에서 채집된 표본을 근거로 한국미기록종으로 보고하였다.
- Acleris cristana* (Schiffermüller & Denis) 깃털무늬잎말이나방 (Byun & Park, 1992; Byun *et al.*, 1998) ※ Byun & Park(1992)이 광릉, 화천에서 채집된 표본을 근거로 한국미기록종 보고하였다.
- Acleris exsucana* (Kennel) 그물무늬잎말이나방 (Park & Park, 1976; Park & Razowski, 1991; 임연, 1994; Byun, Weon, & Lee, 1996; Lee *et al.*, 1996; Byun *et al.*, 1998; Park *et al.*, 2004) ※ 본 종은 Park & Park(1976)이 광릉 및 남한산성에서 채집된 표본을 근거로 한국미기록종으로 보고하였다.
- Acleris hispidana* (Christoph) 어리큰점잎말이나방 (Park & Razowski, 1991; Byun *et al.*, 1998) ※ Park & Razowski(1991)이 광릉산 표본을 근거로 한국미기록종으로 보고하였다.
- Acleris issikii* Oku 애우목잎말이나방 - KNA
- Acleris kodamai* Yasuda 광능살이잎말이나방 (Park & Weon, 1986; 임연, 1994; Byun *et al.*, 1998) ※ 본 종은 Park & Weon(1986)이 광릉표본을 근거로 한국미기록종으로 보고하였다.
- Acleris lacordairana* (Duponchel) 눈썹무늬잎말이나방 (Byun *et al.*, 1998) - KNA
- Acleris laterana* (Fabricius) 버들잎말이나방 (Park, 1983) - KNA
- Acleris leechi* (Walsingham) 리치잎말이나방 (Park, 1983; 문교부, 1983; Byun *et al.*, 1998; Park *et al.*, 2004) - KNU
- Acleris logiana* (Clerck) 선비잎말이나방 (Byun & Park, 1992; Byun *et al.*, 1998) ※ 본 종은 Byun & Park(1992)이 광릉에서 채집된 표본을 근거로 한국미기록종 보고하였다. 우리나라에서는 광릉지역에서만 채집된 광릉특산종으로 추정된다.
- Acleris nigrilineana* Kawabe 침무늬잎말이나방 (Byun & Park, 1992; Byun *et al.*, 1998) ※ 본 종은 Byun & Park(1992)이 광릉, 춘천에서 채집된 표본을 근거로 한국미기록종 보고하였다.
- Acleris nigriradix* (Filipjev) 검정어깨무늬잎말이나방 (Byun & Park, 1992; Byun *et al.*, 1998) ※ 본 종은 Byun & Park(1992)이 광릉, 춘천, 한라산에서 채집된 표본을 근거로 한국미기록종 보고하였다.
- Acleris obligatoria* Park & Razowski 꼬마노랑잎말이나방 (Park & Razowski, 1991; Byun *et al.*, 1998) - KNA ※ 본 종은 Park & Razowski(1991)이 광릉산 표본을 모식표본으로하여 신종기재한 종으로서 현재까지 한국고유종으로 알려져 있다.
- Acleris perfundana* Kuznetsov 물참잎말이나방 (Park, 1983; 문교부, 1983; Park & Razowski, 1991; 임연, 1994; Byun, Weon, & Lee, 1996; Lee *et al.*, 1996; Byun *et al.*, 1998; Park *et al.*, 2004) - KNA
- Acleris platynotana* (Walsingham) 평행줄잎말이나방 - KNA
- Acleris praeterita* Park & Razowski 원추무늬잎말이나방 (Park & Razowski, 1991; Byun *et al.*, 1998) ※ 본 종은 Park & Razowski(1991)이 광릉산 표본을 모식표본으로하고, 춘천에서 채집된 표본을 부모식표본으로하여 신종으로 기재한 종으로서 현재까지 한국고유종으로 알려져 있다.

- Acleris pulchella* Kawabe 노랑잎말이나방 (Park & Park, 1976; Park, 1983; 문교부, 1983; Park & Razowski, 1991; Byun *et al.*, 1998; Park *et al.*, 2004) ※ 본 종은 Park & Park(1976)이 광릉에서 채집된 표본을 근거로 한국미기록종으로 보고하였다.
- Acleris submaccana* (Filipjev) 큰점무늬잎말이나방 (Park & Razowski, 1991; Byun *et al.*, 1998) ※ 본 종은 Park & Razowski (1991)이 광릉 및 춘천에서 채집된 표본을 근거로 한국미기록종으로 보고한 종이다.
- Acleris takeuchii* Razowski & Yasuda 세모무늬잎말이나방 (Park & Park, 1976; Park, 1983; 문교부, 1983; Park & Razowski, 1991; 임연, 1994; Byun, Weon, & Lee, 1996; Lee *et al.*, 1996; Byun *et al.*, 1998; Park *et al.*, 2004) - KNU, KNA ※ 본 종은 Park & Park(1976)이 광릉 및 남한산성에서 채집된 표본을 근거로 한국미기록종으로 보고하였다.
- Acleris ulmicola* (Meyrick) 참느릅잎말이나방 (문교부, 1983; Park & Razowski, 1991; Byun *et al.*, 1998; Park *et al.*, 2004)
- Acleris umbrana* (Hübner) 검줄무늬잎말이나방 (Park & Razowski, 1991; Byun *et al.*, 1998)
- Acleris uniformis* (Filipjev) 갈색무늬잎말이나방 (Byun *et al.*, 1998)
- Adoxophyes orana* (Fischer von Röslerstamm) 애모무늬잎말이나방(장미잎말이나방) (Byun & Lee, 1996; Byun *et al.*, 1998) - KNA, ENH
- Archips asiaticus* (Walsingham) 뿔날개잎말이나방 (Byun *et al.*, 1998) - KNA
- Archips audax* Razowski 뒷노랑잎말이나방 (Park & Byun, 1989) - KNA ※ 본 종은 Park & Byun (1989)이 광릉에서 채집된 표본을 근거로 한국미기록종으로 보고하였다.
- Archips breviplicanus* (Walsingham) 사과무늬잎말이나방(뿔날개잎말이나방, 아세아잎말이나방) (임연, 1994; Byun, Weon, & Lee, 1996; Lee *et al.*, 1996; Byun *et al.*, 1998) - KNA
- Archips capsigeranus* (Kennel) 큰주름잎말이나방 (문교부, 1983; Byun & Lee, 1996; Byun *et al.*, 1998; Park *et al.*, 2004) - KNU, KNA
- Archips elongatus* Liu 금빛모무늬잎말이나방 (Byun, Park, & Lee, 1996; Byun *et al.*, 1998) ※ 본 종은 Byun, Park, & Lee(1996)이 광릉 및 명지산, 춘천, 설악산, 홍천 봉명리, 점봉산 등지에서 채집된 표본을 근거로 한국미기록종으로 보고하였다.
- Archips ingentanus* (Christoph) 왕사과잎말이나방(왕사과잎마리나방, 뒷노랑잎말이나방) (Byun *et al.*, 1998)
- Archips issiki* Kodama 뽕족무늬잎말이나방 (Park & Byun, 1989; Byun *et al.*, 1998) - KNA ※ 본 종은 Park & Byun (1989)이 광릉에서 채집된 표본을 근거로 한국미기록종으로 보고하였다.
- Archips nigricaudanus* (Walsingham) 흰꼬리잎말이나방 - KNU, KNA
- Archips oporanus* (Linnaeus) 솔잎말이나방(소나무잎말이나방) (Park, 1983; 임연, 1994; Byun & Lee, 1996; Byun, Weon, & Lee, 1996; Lee *et al.*, 1996; Byun *et al.*, 1998; Park *et al.*, 2004) - KNU, KNA
- Archips pulchra* (Butler) 네줄잎말이나방 (Park, 1983; 임연, 1994; Byun & Lee, 1996; Byun, Weon, & Lee, 1996; Lee *et al.*, 1996; Byun *et al.*, 1998; Park *et al.*, 2004) - KNU, KNA
- Archips semistructus* (Meyrick) 딸기잎말이나방 (Byun & Lee, 1996)
- Archips subrufanus* (Snellen) 한국잎말이나방 (문교부, 1983; Byun & Lee, 1996; Byun *et al.*, 1998; Park *et al.*, 2004) - KNU, ENH
- Archips viola* Falkovitsh 번개무늬잎말이나방 (Byun & Lee, 1996; Byun *et al.*, 1998) - KNU, KNA, ENH
- Argyrotaenia angustilineata* (Walsingham) 꼬마홀쭉잎말이나방 (문교부, 1983; Byun *et al.*, 1998; Park *et*

- al.*, 2004) - KNU
- Argyrotaenia congruentana* (Kennel) 반달무늬잎말이나방 (임연, 1994; Byun, Weon, & Lee, 1996; Lee *et al.*, 1996; Byun *et al.*, 1998; Park *et al.*, 2004)
- Argyrotaenia lirata* (Christoph) 애기사과잎말이나방 (Park, 1983; 문교부, 1983; 임연, 1994; Byun & Lee, 1996; Byun, Weon, & Lee, 1996; Lee *et al.*, 1996; Byun *et al.*, 1998; Park *et al.*, 2004) - KNU, KNA
- Choristoneura adumbratana* (Walsingham) 큰사과잎말이나방 (Park, 1983; 문교부, 1983; Byun, Weon, & Lee, 1996; Lee *et al.*, 1996; Byun *et al.*, 1998) - KNA
- Choristoneura diversana* (Hübner) 오리나무잎말이나방 (임연, 1994; Byun *et al.*, 1998) - KNU, ENH
- Choristoneura evanidana* (Kennel) 극동산잎말이나방 (Byun & Park, 1992; Byun *et al.*, 1998) - KNA
 ※ 본 종은 Byun & Park(1992)이 춘천, 삼악산, 횡성, 계방산, 오대산, 소금강, 양양, 화천, 광릉, 가평, 무주, 지리산 등지에서 채집된 표본을 근거로 한국미기록종 보고하였다.
- Choristoneura lafauryana* Ragonot 소귀나무잎말이나방 - KNU
- Choristoneura longicellana* (Walsingham) 사과잎말이나방 (문교부, 1983; 임연, 1994; Byun & Lee, 1996; Byun *et al.*, 1998; Park *et al.*, 2004) - KNA, ENH
- Choristoneura luticostana* Christoph 앞노랑사과잎말이나방 (임연, 1994; Byun, Weon, & Lee, 1996; Lee *et al.*, 1996; Byun *et al.*, 1998; Park *et al.*, 2004) - KNU, KNA
- Clepsis rurinana* (Linnaeus) 반백잎말이나방 (Park, 1983; 문교부, 1983; Byun & Lee, 1996; Byun *et al.*, 1998; Park *et al.*, 2004) - KNU, KNA
- Cnephasia cinereipalpata* Razowski 얼룩회색잎말이나방 (Park & Byun, 1990; Park & Byun, 1991; Byun *et al.*, 1998) ※ 본 종은 Park & Byun(1990)이 광릉에서 채집된 3개체의 암컷표본을 근거로 한국미기록종 보고하였다.
- Cochylidia heydeniana* (Herrich-Schäffer) 망초가는잎말이나방 (Byun, Park, & Lee, 1996a; Byun *et al.*, 1998)
- Cochylidia subroseana* (Haworth) 황줄가는잎말이나방 (Byun, Park, & Lee, 1996a; Byun *et al.*, 1998)
- Daemilus fulvus* (Filipjev) 빗살무늬잎말이나방 (Byun & Park, 1992; Byun *et al.*, 1998) - KNA ※ 본 종은 Byun & Park(1992)이 광릉에서 채집된 표본을 근거로 한국미기록종 보고하였다. 현재까지 우리나라에서는 광릉에서만 분포가 확인되고 있는 광릉특산종으로 추정된다.
- Eupoecilia ambiguella* (Hübner) 버찌가는잎말이나방 (Byun, Park, & Lee, 1996a; Byun *et al.*, 1998) - KNU
- Eupoecilia kobeana* Razowski 인동가는잎말이나방 (Byun *et al.*, 1998)
- Gnorismoneura hoshnoi* (Kawabe) 꼬마무늬잎말이나방 (Byun, Weon, & Lee, 1996; Lee *et al.*, 1996; Byun *et al.*, 1998; Park *et al.*, 2004) - KNU, KNA
- Gnorismoneura mesotoma* (Yasuda) 낙엽꼬마잎말이나방 (Byun *et al.*, 1998) - KNU
- Homona issikii* Yasuda 삼나무잎말이나방 (Byun *et al.*, 1998) - KNU
- Homonopsis foederatana* (Kennel) 낙타등잎말이나방 (Park & Byun, 1989; Byun, Weon, & Lee, 1996; Lee *et al.*, 1996; Byun *et al.*, 1998) - KNU, KNA ※ 본 종은 Park & Byun(1989)이 광릉에서 채집된 표본을 근거로 한국미기록종으로 보고하였다.
- Homonopsis rubens* Kuznetsov 작은모무늬잎말이나방 (Park & Byun, 1990; Byun *et al.*, 1998) - KNA
 ※ 본 종은 Park & Byun (1990)이 광릉산 표본을 비롯하여 계방산, 춘천, 삼악산 등에서 채집된 표본을 토대로 한국미기록종 보고한 바 있다.
- Hysterosia pistrinana* (Erschoff) 흰빛가는잎말이나방 (Byun *et al.*, 1998)

- Immariana acutiella* Park & Byun 뽕족날개잎말이나방 (Park & Byun, 1991; Byun *et al.*, 1998) ※ 본 종은 Park & Byun (1991)이 광릉산 표본을 모식표본으로 하여 신종기재한 종으로 현재까지 광릉에서만 분포가 확인된 광릉고유종이며 한국고유종이다.
- Kawabeia fuscofasciata* Park & Byun 검정무늬잎말이나방 (Park & Byun, 1991; Byun *et al.*, 1998) ※ 본 종은 Park & Byun (1991)이 광릉산 표본을 모식표본으로 하여 신종기재한 종으로 현재까지 광릉에서만 분포가 확인된 광릉고유종이며 한국고유종이다.
- Kawabeia ignavana* (Christoph) 겨우살이잎말이나방 (임연, 1994)
- Kawabeia paraignavana* Park & Byun 어리무늬잎말이나방 (Park & Byun, 1991; Byun *et al.*, 1998) ※ 본 종은 Park & Byun (1991)이 광릉산 표본을 모식표본으로 하여 신종기재한 종으로 현재까지 광릉에서만 분포가 확인된 광릉고유종이며 한국고유종이다.
- Lozotaenia coniferana* (Issiki) 침엽잎말이나방 (Park, 1983; 문교부, 1983; Byun *et al.*, 1998; Park *et al.*, 2004) ※ 본 종은 Park(1983)이 광릉산 표본을 근거로 한국미기록종으로 보고했다.
- Pandemis cinnamomeana* (Treitschke) 흰머리잎말이나방 (Byun *et al.*, 1998) - KNU, KNA
- Pandemis corylana* (Fabricius) 치약잎말이나방 (Byun & Lee, 1996; Byun *et al.*, 1998) - KNU, KNA
- Pandemis dumetana* (Treitschke) 자두갈색잎말이나방 (Byun *et al.*, 1998)
- Pandemis heparana* (Denis et Schiffermüller) 갈색잎말이나방 (임연, 1994; Byun, Weon, & Lee, 1996; Lee *et al.*, 1996; Byun *et al.*, 1998; Park *et al.*, 2004) - KNU, KNA
- Paracroesia abievora* (Issiki) 새각시잎말이나방 (Park & Byun, 1989; Byun & Lee, 1996; Byun *et al.*, 1998) - KNA ※ 본 종은 Park & Byun(1989)이 광릉산 표본을 근거로 한국미기록종으로 보고하였다.
- Paratorna catenulella* (Christoph) 세줄등근잎말이나방 (Byun & Park, 1992; Byun *et al.*, 1998) ※ 본 종은 Byun & Park(1992)이 광릉과 양양에서 채집된 표본을 근거로 한국미기록종 보고하였다.
- Paratorna cuprescens* Falkovitsh 두줄등근잎말이나방 (Park & Byun, 1989; Park & Razowski, 1991; Byun *et al.*, 1998) - KNA ※ 본 종은 Park & Byun(1989)이 광릉에서 채집된 표본을 근거로 한국미기록종으로 보고하였다.
- Phalonidia alismana* (Ragonot) 택사가는잎말이나방 (Byun *et al.*, 1998)
- Phalonidia minimana* (Caradja) 꼬마가는잎말이나방 (Byun *et al.*, 1998)
- Phalonidia permixtana* ([Denis et Schiffermüller]) 송이풀가는잎말이나방 (Byun & Park, 1995; Byun *et al.*, 1998) ※ 본 종은 Byun & Park (1995)이 광릉, 춘천, 소금강, 팔봉산, 설악산, 속리산, 상주 등지에서 채집된 표본을 근거로 한국미기록으로 보고한 종이다.
- Pseudargyrotoza aeratana* (Kennel) 알락은무늬잎말이나방 (Byun, Park, & Lee, 1996a; Byun *et al.*, 1998)
- Pseudargyrotoza calvicaput* (Walsingham) 쥐똥나무가는잎말이나방 (Byun, Park, & Lee, 1996a; Byun *et al.*, 1998)
- Pseudargyrotoza minuta* (Walsingham) 활무늬잎말이나방 (Park, 1983; 문교부, 1983; Byun, Park, & Lee, 1996a; Byun *et al.*, 1998; Park *et al.*, 2004) ※ 본 종은 Park(1983)이 광릉산 표본을 근거로 한국미기록종으로 보고했다.
- Pseudeulia vermicularis* (Meyrick) 등근테잎말이나방 (Byun, Weon, & Lee, 1996; Lee *et al.*, 1996; Byun *et al.*, 1998; Park *et al.*, 2004) - KNA
- Ptycholoma imitartor* (Walsingham) 그물눈잎말이나방 (Park, 1983; 문교부, 1983; 임연, 1994; Byun *et al.*, 1998; Park *et al.*, 2004) - KNU, KNA
- Ptycholoma lechmeana circumclusna* Kuznetzov 감나무잎말이나방 (Park, 1983; 문교부, 1983; 임연, 1994; Byun & Lee, 1996; Byun, Weon, & Lee, 1996; Lee *et al.*, 1996; Byun *et al.*, 1998; Park *et al.*,

2004) - KNU, KNA

Ptycholomoides aeriferana (Herrich-Schäffer) 낙엽송거미줄잎말이나방 (Park, 1983; 문교부, 1983; 임연, 1994; Byun *et al.*, 1998; Park *et al.*, 2004) - KNU

Spatalistis christophana (Walsingham) 크리스토프잎말이나방 - KNA

Spatalistis egesta Razowski 층층나무잎말이나방 (Park, 1983; 문교부, 1983; Byun *et al.*, 1998; Park *et al.*, 2004) ※ 본 종은 Park(1983)이 광릉산 표본을 근거로 한국미기록종으로 보고했다.

Tortrix sinapina (Butler) 그물노랑잎말이나방 (Park, 1983; 문교부, 1983; Byun *et al.*, 1998; Park *et al.*, 2004)

Tosirips perpulchranus (Kennel) 뒷날개검정잎말이나방 (Park & Byun, 1990; Byun *et al.*, 1998) - KNA
※ 본 종은 Park & Byun(1990)이 광릉표본을 비롯하여 오대산, 춘천, 홍천, 양양 등에서 채집된 표본을 근거로 한국미기록종 보고한 바 있다.

Subfamily Olethreutinae 애기잎말이나방아과

Acleris nigriradix (Filipjev) 검정어깨무늬잎말이나방 - KNA

Ancylis amplimacula Falkovitsh 흰애기잎말이나방 (Park, 1983; 문교부, 1983; Lee *et al.*, 1996; Byun *et al.*, 1998; Park *et al.*, 2004) - KNA ※ 본 종은 Park(1983)이 광릉과 수원에서 채집된 표본을 근거로 한국미기록종으로 보고했다.

Ancylis badiana ([Denis et Schiffermüller]) 등애기잎말이나방 (문교부, 1983; Byun *et al.*, 1998; Park *et al.*, 2004)

Ancylis comptana (Frölich) 뽕족날개애기잎말이나방 (Park, 1983; Byun *et al.*, 1998) ※ 본 종은 Park (1983)이 광릉에서 채집된 표본을 근거로 한국미기록종으로 보고했다.

Ancylis hylaea Meyrick 대추애기잎말이나방 (Byun & Lee, 1996; Byun *et al.*, 1998) - UIB

Ancylis mandarinana Walsingham 싸리애기잎말이나방 (임연, 1994; Byun, Weon, & Lee, 1996; Lee *et al.*, 1996; Byun *et al.*, 1998; Park *et al.*, 2004)

Ancylis obtusana (Haworth) 갈색꼬마애기잎말이나방 (Byun *et al.*, 1998) - KNA

Ancylis partitana (Christoph) 신갈애기잎말이나방 (문교부, 1983; Lee *et al.*, 1996; Byun *et al.*, 1998; Park *et al.*, 2004) - KNA

Ancylis repandana Kennel 물결무늬애기잎말이나방 (문교부, 1983) - KNA

Ancylis selenana (Guenée) 살구애기잎말이나방 (Byun *et al.*, 1998)

Antichlidas holocnista Meyrick 홀로애기잎말이나방 (문교부, 1983; Byun *et al.*, 1998; Park *et al.*, 2004) - KNU

Apotomis basipunctana (Walsingham) 피불큰애기잎말이나방 (Park, 1983; 문교부, 1983; 임연, 1994; Byun, Weon, & Lee, 1996; Lee *et al.*, 1996; Byun *et al.*, 1998; Park *et al.*, 2004) ※ 본 종은 Park(1983)이 광릉산 표본을 근거로 한국미기록종으로 보고하였다.

Apotomis betuletana (Haworth) 끝흰애기잎말이나방 - KNA

Apotomis biemina Kawabe 침돌기애기잎말이나방 (Byun *et al.*, 1998) - KNU

Apotomis geminata (Walsingham) 피불애기잎말이나방 (Byun *et al.*, 1998)

Apotomis lacteifascies (Walsingham) 보리수애기잎말이나방 (Byun *et al.*, 1998) - KNU

Aterpia circumfluxana (Christoph) 큰접애기잎말이나방 (Park, 1983; 문교부, 1983; Byun *et al.*, 1998; Park *et al.*, 2004) ※ 본 종은 Park (1983)이 광릉산 표본을 근거로 한국미기록종으로 보고하였다.

- Aterpia flavipunctana* (Christoph) 청동애기잎말이나방 - KNU
- Bactra furfurana* (Haworth) 속애기잎말이나방 (Byun *et al.*, 1998)
- Celypha cespitana* (Hübner) 들장미애기잎말이나방 (Byun *et al.*, 1998) - KNU, KNA
- Celypha cornigera* Oku 꼬마밤색애기잎말이나방 (Park, 1983) ※ 본 종은 Park (1983)이 광릉산 표본을 근거로 한국미기록종으로 보고하였다.
- Cydia glandicolana* (Danilevsky) 검정날개애기잎말이나방 (Park, 1983; 문교부, 1983; Park & Kawabe, 1987; 임연, 1994; Byun, Weon, & Lee, 1996; Lee *et al.*, 1996; Byun *et al.*, 1998; Park *et al.*, 2004) - KNU, KNA ※ 본 종은 Park & Ahn(1987)이 광릉 및 홍천에서 채집된 표본을 토대로 한국미기록종으로 보고한 바 있으며, 문교부(1983)에서 오동정된 *C. japonensis*와 동물이명처리하였다.
- Cydia kurokoi* (Amsel) 밤애기잎말이나방 - KNA
- Cymolomia hartigiana* (Saxesen) 첫나무애기잎말이나방 (Byun *et al.*, 1998) - KNU
- Cryptasasma marginifasciata* (Walsingham) 세모애기잎말이나방 (Park & Kawabe, 1986; Byun *et al.*, 1998) - KNA ※ 본 종은 Park & Kawabe(1986)가 광릉에서 채집된 수컷 1개체를 토대로 한국미기록종으로 보고하였다.
- Endothenia banausopsis* (Meyrick) 흰끝애기잎말이나방 - KNA
- Endothenia nigricostana* (Haworth) 얼룩애기잎말이나방 (Byun *et al.*, 1998)
- Epiblema autolitha* (Meyrick) 흰무늬애기잎말이나방 (Byun *et al.*, 1998) - KNU
- Epiblema foenella* (Linnaeus) 흰갈퀴애기잎말이나방 (문교부, 1983; 임연, 1994; Byun & Lee, 1996; Byun, Weon, & Lee, 1996; Lee *et al.*, 1996; Byun *et al.*, 1998; Park *et al.*, 2004) - KNU, KNA
- Epiblema sugii* Kawabe 반원무늬애기잎말이나방 (Byun *et al.*, 1998)
- Epinotia bicolor* (Walsingham) 노랑줄애기잎말이나방 (Park, 1983; 문교부, 1983; Byun & Lee, 1996; Bae, 1997; Byun *et al.*, 1998; Park *et al.*, 2004) - KNU, KNA
- Epinotia rasdolnyana* (Christoph) 사각무늬애기잎말이나방 (Bae, 1997; Byun *et al.*, 1998)
- Epinotia rubiginosana koraiensis* Falkovitsh 잣애기잎말이나방 (Bae, 1997; Byun *et al.*, 1998) - KNA
- Epinotia rubricana* Kuznetsov 굴빛애기잎말이나방 (Park & Ahn, 1988; Byun & Lee, 1996; Bae, 1997; Byun *et al.*, 1998) ※ 본 종은 Park & Ahn(1988)이 광릉산 표본을 근거로 한국미기록종으로 보고하였다.
- Epinotia thapsiana* (Zeller) 산형애기잎말이나방 (Bae, 1997; Byun *et al.*, 1998) ※ Bae(1997)가 광릉산 표본을 근거로 한국미기록종으로 보고하였다.
- Epinotia ustulana* (Hubner) 홍점애기잎말이나방 - KNA
- Eucoenogenes aestuosa* (Meyrick) 밤속애기잎말이나방 (Park, 1983; Byun *et al.*, 1998; Park *et al.*, 2004) ※ 본 종은 Park (1983)이 광릉산 표본을 근거로 한국미기록종으로 보고하였다.
- Eucoenogenes japonica* Kawabe 뒷날개털애기잎말이나방 (Byun *et al.*, 1998)
- Eucosma glebana* (Snellen) 끝무늬애기잎말이나방 (Park, 1983; 문교부, 1983; Park *et al.*, 2004)
- Eucosma aemulana* (Schläger) 황갈머리에기잎말이나방 (Byun *et al.*, 1998)
- Eucosma denigratana* (Kennel) 돈무늬애기잎말이나방 (Park & Ahn, 1987; Byun *et al.*, 1998) ※ 본 종은 Park & Ahn(1987)이 광릉에서 채집된 암컷 1개체를 토대로 한국미기록종으로 보고되었다.
- Eucosma metzneriana* (Treitschke) 쪽애기잎말이나방 (Park, 1983; 문교부, 1983; Byun *et al.*, 1998; Park *et al.*, 2004) - KNU, KNA
- Eucosma nipponica* Kawabe 잔주름애기잎말이나방 (Park, 1983; 문교부, 1983; Byun *et al.*, 1998; Park *et al.*, 2004) - KNU, KNA ※ 본 종은 Park(1983)이 광릉에서 채집된 표본을 근거로 한국미기록

종으로 보고했다.

- Eucosmomorpha multicolor* Kuznetsov 짧은수염애기잎말이나방 (Byun *et al.*, 1998)
- Eudemis profundana* (Denis & Schiffermuller) 귀룽큰애기잎말이나방 - KNA
- Fulcrifera orientis* (Kuznetsov) 오리엔트애기잎말이나방 (Byun *et al.*, 1998)
- Grapholita delineana* Walker 네줄애기잎말이나방 (Park, 1983; Bae & Park, 1997; Byun *et al.*, 1998) - KNU, KNA
- Grapholita molesta* (Busk) 복숭아순나방 (Bae & Park, 1997)
- Gravitar mata margarotana* (Heinemann) 백송애기잎말이나방 (문교부, 1983; 임연, 1994; Byun & Lee, 1996; Byun *et al.*, 1998; Park *et al.*, 2004) - KNU, KNA
- Hedya auricristana* (Walsingham) 괴불왕애기잎말이나방 (임연, 1994; Byun & Lee, 1996; Byun, Weon, & Lee, 1996; Lee *et al.*, 1996) - KNA
- Hedya dimidiana* (Clerck) 앞흰점애기잎말이나방 (Byun, Weon, & Lee, 1996; Lee *et al.*, 1996; Byun *et al.*, 1998; Park *et al.*, 2004) - KNA
- Hedya inornata* (Walsingham) 수리큰점애기잎말이나방 (Byun *et al.*, 1998) - KNA
- Hendecaneura cervinum* Walsingham 때죽애기잎말이나방 (Byun, 1999) ※ Byun(1999)이 광릉 및 춘천, 명지산, 남해 등지에서 채집된 표본을 근거로 한국미기록종으로 보고하였다.
- Kennelia xylineana* (Kennel) 볼록날개애기잎말이나방 - KNA
- Leguminivora glycinivorella* (Matsumura) 콩나방 (Byun *et al.*, 1998)
- Lobesia aeolopa* Meyrick 어리무늬애기잎말이나방 (Byun *et al.*, 1998) - KNA
- Lobesia coccophaga* Falkovitsh 인동애기잎말이나방 (Byun & Lee, 1996; Byun *et al.*, 1998) - KNA
- Lobesia pyriformis* Bae & Park 뽕족무늬애기잎말이나방 (Bae & Park, 1992; Byun *et al.*, 1998) ※ 본 종은 Bae & Park(1992)이 광릉산 표본을 모식표본으로 하여 신종으로 기재한 종이다.
- Lobesia reliquana* (Hübner) 은빛날개애기잎말이나방 (Park, 1983; 문교부, 1983; Byun *et al.*, 1998; Park *et al.*, 2004) - KNA ※ 본 종은 Park(1983)이 광릉, 청계산, 청송, 지리산 등지의 표본을 가지고 한국미기록종으로 보고하였다.
- Lobesia virulenta* Bae & Komai 점박이산애기잎말이나방 (Bae & Park, 1992) - KNU, KNA ※ 본 종은 Bae & Park, (1992)이 광릉 및 양양 서면, 춘천, 홍천 백림수련원, 수원, 지리산 등지에서 채집한 표본을 근거로 한국미기록종으로 보고하였다.
- Lobesia yasudai* Bae & Komai 해당화애기잎말이나방 - KNA
- Matsumuraeses phaseoli* (Matsumura) 팥나방 (Byun *et al.*, 1998)
- Metendothenia atropunctana* (Zetterstedt) 버들애기잎말이나방 (Byun *et al.*, 1998) - KNA
- Notocelia rosaecolana* (Doubleday) 짙레애기잎말이나방 (임연, 1994; Byun, Weon, & Lee, 1996; Lee *et al.*, 1996; Byun *et al.*, 1998; Park *et al.*, 2004) - KNU
- Olethreutes aurofasciana* (Haworth) 노랑띠애기잎말이나방 (Park & Park, 1988; Byun *et al.*, 1998) - KNA
- Olethreutes cacuminana* (Kennel) 광릉애기잎말이나방 (Park, 1983; 문교부, 1983; Park & Park, 1988; 임연, 1994; Byun *et al.*, 1998; Park *et al.*, 2004) ※ 본 종은 Park (1983)이 광릉산 표본으로 한국미기록종으로 보고하였다.
- Olethreutes captiosana* (Falkovitsh) 왕무늬애기잎말이나방 (Park, 1983; Park & Park, 1988; 임연, 1994; Byun, Weon, & Lee, 1996; Lee *et al.*, 1996; Byun *et al.*, 1998; Park *et al.*, 2004) - FRI
- Olethreutes dolosana* Kennel 매화애기잎말이나방 (Byun *et al.*, 1998) - KNA
- Olethreutes doubledayana* (Barrett) 크로바애기잎말이나방 (Park & Park, 1988; Byun *et al.*, 1998) -

ENH

- Olethreutes mori* (Matsumura) 뽕큰애기잎말이나방 (Byun *et al.*, 1998)
- Olethreutes morivora* (Matsumura) 뽕애기잎말이나방 - KNA
- Olethreutes obovata* (Walsingham) 꼬리아기잎말이나방 (Park & Park, 1988; Byun *et al.*, 1998) - KNU
- Olethreutes orthocosma* (Meyrick) 노랑무늬애기잎말이나방 (Byun *et al.*, 1998) - KNU, ENH
- Olethreutes pryerana* (Walsingham) 돌기무늬애기잎말이나방 (Byun *et al.*, 1998) - KNU
- Olethreutes siderana* (Treitschke) 달구지애기잎말이나방 (Park & Park, 1988; Byun *et al.*, 1998)
- Olethreutes subtilana* (Falkovitsh) 작은왕애기잎말이나방 (Park & Park, 1988; Byun *et al.*, 1998) - KNA
 ※ Park & Park (1988)이 광릉 및 명지산, 가평, 안양 등지의 표본으로 한국미기록종으로 보고한 종이다.
- Pammene* sp. 줄흰애기잎말이나방 (문교부, 1983; Byun *et al.*, 1998)
- Pammene orientana* Kuznetsov 뒤흰애기잎말이나방 (Byun & Park, 1993; Byun *et al.*, 1998) ※ 본 종은 Byun & Park (1993)이 광릉 및 도드람산(경기)의 표본을 근거로 한국미기록종으로 보고한 종이다.
- Phaecasiophora obratzovi* Diakonoff 흰빛점애기잎말이나방 (Park, 1983) ※ Park(1983)이 광릉에서 채집된 표본을 근거로 한국미기록종으로 보고하였다.
- Peridaedala optabilana* Kuznetsov 검정머리아기잎말이나방 (Byun *et al.*, 1998)
- Phiaris bipunctana* (Fabricius) 흰줄애기잎말이나방 (Park *et al.*, 2004)
- Pseudacroclita hapalaspis* (Meyrick) 산딸기애기잎말이나방 (Byun *et al.*, 1998)
- Pseudohedya elaborata* Kawabe 등근날개애기잎말이나방 (Park, 1983; 문교부, 1983; Park *et al.*, 2004)
- Pseudohedya gardana* (Christoph) 비단애기잎말이나방 - KNA
- Pseudohedya retracta* Falkovitsh 왕굴빛애기잎말이나방 (Park & Kawabe, 1986; Byun *et al.*, 1998) - KNU, ENH ※ 본 종은 Park & Kawabe(1986)가 광릉 및 설악산 등지의 표본으로 한국미기록종으로 보고하였다.
- Retinia cristata* (Walsingham) 솔애기잎말이나방 (Lee *et al.*, 1996; Byun *et al.*, 1998) - KNA
- Rhopalovalva cathartorna* (Meyrick) (Byun, 1999) ※ Byun(1999)이 광릉 및 내변산, 제주 성판악, 한라산 등지에서 채집된 표본을 근거로 한국미기록종으로 보고하였다.
- Rhopalovalva exartemana* (Kennel) 갈색물결애기잎말이나방 (Park, 1983; 문교부, 1983; Byun *et al.*, 1998; Park *et al.*, 2004) ※ 본 종은 Park (1983)이 광릉에서 채집된 표본을 근거로 한국미기록종으로 보고했다.
- Rhopalovalva grapholitana* (Caradja) 줄무늬애기잎말이나방 (Byun *et al.*, 1998) - KNU
- Rhopalovalva pulchra* (Butler) 봄애기잎말이나방 (문교부, 1983; Byun *et al.*, 1998; Park *et al.*, 2004) - KNU, KNA
- Rhopobota unipunctana* (Haworth) 매실애기잎말이나방 (Byun *et al.*, 1998) - KNU
- Saliciphaga caecia* Falkovitsh 포플라애기잎말이나방 (임연, 1994; Byun, Weon, & Lee, 1996; Lee *et al.*, 1996; Park *et al.*, 2004) - KNA
- Semnostola magnifisa* (Kuznetsov) 큰무늬애기잎말이나방 (Byun *et al.*, 1998)
- Spilonota albicana* (Motschulsky) 사과속애기잎말이나방 (Park, 1983; 문교부, 1983; Byun *et al.*, 1998; Park *et al.*, 2004) - KNU, KNA
- Spilonota eremitana* Moriuti 잎갈애기잎말이나방 (Byun *et al.*, 1998) - KNU, KNA
- Spilonota ocellana* ([Denis et Schiffermüller]) 사과흰애기잎말이나방 (Park, 1983; Byun *et al.*, 1998)
- Spilonota semirufana* (Christoph) 고동색애기잎말이나방 - KNA

- Statherotmantis pictana* (Kuznetsov) 노랑눈애기잎말이나방 - KNA
- Statherotmantis shicotana* (Kuznetsov) 반달애기잎말이나방 - KNA
- Strophedra nitidana* (Fabricius) 줄참애기잎말이나방 (Byun *et al.*, 1998)
- Ukamenia sapporensis* (Matsumura) 삿뽀로애기잎말이나방 (Park, 1983; 문교부, 1983; Byun *et al.*, 1998; Park *et al.*, 2004) - KNU, KNA ※ 본 종은 Park(1983)이 광릉산 표본을 근거로 한국미기록종으로 보고하였다.
- Zeiraphera demutana* (Walsingham) 참나무애기잎말이나방 (Byun, Bae & Lee, 1996a; Byun *et al.*, 1998) ※ Byun, Bae & Lee(1996)이 광릉 및 양양에서 채집된 표본을 근거로 한국미기록종으로 보고하였다.
- Zeiraphera fulvomixtana* Kawabe 좁은날개애기잎말이나방 (Byun, Bae & Lee, 1996a)
- Zeiraphera rufimitrana* (Herrich-Schäffer) 꼬마전나무애기잎말이나방 Byun, Bae & Lee, 1996a; Byun *et al.*, 1998) ※ Byun, Bae & Lee(1996)이 광릉, 점봉산 등지에서 채집된 표본을 근거로 한국미기록종으로 보고하였다.

Superfamily Tineoidea 곡식좀나방상과

Family Psychidae 주머니나방과

- Acanthopsyche nigraplaga* Wileman 유리주머니나방 (임연, 1994; Byun *et al.*, 1996) - KNA ※ Byun *et al.*(1996)이 황계 및 광릉산 표본을 근거로 한국미기록종으로 보고한 종이다.
- Eumeta japonica* Heylerts 남방차주머니나방 (임연, 1994)
- Kozhantshikovia vernalis* Saigusa 애기주머니나방 (Park, 1983) ※ 본 종은 Park(1983)이 광릉에서 채집된 표본을 가지고 한국미기록종으로 보고하였다.
- Taleporia nigropterella* Saigusa 작은회색주머니나방 (Park, 1983; 문교부, 1983; Park *et al.*, 2004) ※ 본 종은 Park(1983)이 광릉에서 채집된 표본을 가지고 한국미기록종으로 보고하였다.
- Taleporia trichopterella* Saigusa 회색날개주머니나방 (Park, 1983; 문교부, 1983; 임연, 1994; Park *et al.*, 2004) ※ 본 종은 Park(1983)이 광릉과 수원에서 채집된 표본을 가지고 한국미기록종으로 보고하였다.

Family Tineidae 곡식좀나방과

- Cephitinea colonella* (Erschoff) 긴날개좀나방 (Park, 1983; 문교부, 1983; 임연, 1994; Byun, Weon, & Lee, 1996; Lee *et al.*, 1996) ※ 본 종은 Park(1983)이 광릉에서 채집된 표본을 가지고 한국미기록종으로 보고하였다.
- Ceratuncus orientanus* Ponomarenko & Park (Ponomarenko & Park, 1996) ※ 본 종은 Ponomarenko & Park(1996)이 광릉에서 채집된 수컷을 모식표본으로 하여 신종기재된 종이다.
- Gerontha borea* Moriuti (Ponomarenko & Park, 1996) ※ 본 종은 Ponomarenko & Park(1996)이 광릉 및 춘천에서 채집된 표본을 근거로 한국미기록 보고된 종이다.
- Gerontha namhaensis* Ponomarenko & Park ※ 본 종은 Ponomarenko & Park(1996)이 광릉에서 채집된 수컷을 모식표본으로, 남해에서 채집된 표본을 부모식표본으로 하여 신종기재된 종이다.
- Hapsifera barbata* (Christoph) 꺾질좀나방 - KNA
- Monopis monachella* (Hübner) 앞흰무늬좀나방 (Park, 1983; 문교부, 1983; 임연, 1994; Byun, Weon, & Lee, 1996; Lee *et al.*, 1996; Park *et al.*, 2004)

Monopsis laevigella (Denis et Schiffermuller) (Ponomarenko & Park, 1996) ※ 본 종은 Ponomarenko & Park(1996)이 광릉에서 채집된 수컷 1개체를 근거로 한국미기록 보고된 종이다. 현재까지 광릉지역에서만 채집기록이 있다.

Monopsis pavlovskii Zagulyaev (Ponomarenko & Park, 1996) ※ 본 종은 Ponomarenko & Park(1996)이 광릉 및 수원, 광릉, 서울, 춘천 대룡산, 홍천 봉명리 등지의 표본을 근거로 한국미기록 보고된 종이다.

Morphaga bucephala (Snellen) 큰점무늬좁나방 (Park, 1990a; Byun, Weon, & Lee, 1996; Lee *et al.*, 1996; Park *et al.*, 2004)

Morphaga parabucephala Ponomarenko & Park (Ponomarenko & Park, 1996) ※ 본 종은 Ponomarenko & Park(1996)이 광릉에서 채집된 수컷을 모식표본으로하여 신종기재하였다.

Nemapogon granellus (Linnaeus) 곡식좁나방 (Park *et al.*, 2004)

Tinea translucens Meyrick 옷좁나방 - KNA

Family Gracillariidae 가는나방과

Subfamily Gracillarinae 민가는나방亞科

Caloptilia aceris Kumata 단풍잎가는나방 (Park & Han, 1986) ※ 본 종은 Park & Han(1986)이 광릉산 표본을 근거로 한국미기록종으로 보고하였다.

Caloptilia sapporella (Matsumura) 줄참나무가는나방 (Park, 1983; 문교부, 1983; Park *et al.*, 2004) ※ 본 종은 Park(1983)이 광릉 및 수원산 표본을 근거로 한국미기록종으로 보고하였다.

Superfamily Yponomeutoidea 집나방상과

Family Roeslerstammiidae 빛날개좁나방과

Roeslerstammia nitidella Moriuti 빛날개좁나방 (Park, 1983; 문교부, 1983; Park *et al.*, 2004) ※ 본 종은 Park(1983)이 광릉산 표본을 근거로 한국미기록종으로 보고하였다.

Family Yponomeutidae 집나방과

Subfamily Plutellinae 좁나방아과

Eidophasia albifasciata Isski 띠무늬좁나방 (Park, 1983; 문교부, 1983; Park *et al.*, 2004) ※ 본 종은 Park(1983)이 광릉산 표본을 근거로 한국미기록종으로 보고하였다.

Plutella xylostella (Linnaeus) 배추좁나방 - KNA

Ypsolopha acuminatus (Butler) 줄무늬좁나방 (Park, 1983; 문교부, 1983; 임연, 1994; Byun, Weon, & Lee, 1996; Lee *et al.*, 1996; Byun & Bae, 2001; Park *et al.*, 2004) ※ 본 종은 Park(1983)이 광릉, 남한산성 용인에서 채집된 표본을 근거로 한국미기록종으로 보고하였다.

Ypsolopha blandellus (Christoph) 갈고리좁나방 (Byun & Bae, 2001)- KNA

Ypsolopha japonicus Moriuti 검은띠좁나방 (Byun & Bae, 2001) ※ 본 종은 Byun & Bae (2001)이 광릉 및 계방산, 오대산 등지에서 채집된 표본을 근거로 한국미기록종으로 보고하였다.

Ypsolopha longus Moriuti 큰좁나방 (Byun & Bae, 2001)

Ypsolopha parallelus (Caradja) 가로줄좁나방 (Byun & Bae, 2001)

Ypsolopha parenthesellus (Linnaeus) 갈색줄무늬좁나방 (Byun & Bae, 2001) ※ 본 종은 Byun & Bae (2001)이 광릉 및 홍릉, 화야산, 마니산 등지에서 채집된 표본을 근거로 한국미기록종으로 보고

하였다.

Ypsolopha strigosus (Butler) 흰줄좁나방 (임연, 1994)

Ypsolopha yasudai Moriuti 작은갈고리좁나방 - KNA

Subfamily Yponomeutinae 집나방아과

Nipponympha vera Moriuti 흰날개집나방 (문교부, 1983; Park *et al.*, 2004) - KNA

Swammerdamia casiella (Hübner) 흰머리집나방 - KNU, KNA

Yponomeuta evonymellus (Linnaeus) 벚나무집나방(벚나무좁나방) - KNA

Yponomeuta kanaiellus Matsumura 어리검은줄집명방 (Byun & Bae, 2003) ※ 본 종은 Byun & Bae (2003)이 광릉 및 소금강, 홍천, 춘천, 홍릉, 백령도, 수원, 평창 등지에서 채집된 표본을 근거로 한국미기록종으로 보고하였다.

Yponomeuta montanatus Moriuti 검은줄집나방 (Byun & Bae, 2003) ※ 본 종은 Byun & Bae(2003)이 광릉 및 광덕산, 계방산, 천마산, 통고산, 약수산 등지에서 채집된 표본을 근거로 한국미기록종으로 보고하였다.

Yponomeuta sociatus Moriuti 흰점무늬집나방 (Byun & Bae, 2003) ※ 본 종은 Byun & Bae(2003)이 광릉 및 소금강, 홍천, 춘천, 홍릉, 백령도, 수원, 평창 등지에서 채집된 표본을 근거로 한국미기록종으로 보고하였다.

Yponomeuta solitariellus Moriuti 참회나무집나방 (Byun & Bae, 2003)

Yponomeuta tokyonellus Matsumura 참빗살집나방 (Byun & Bae, 2003)

Yponomeuta vigintipunctatus (Retzius) 썩비름집나방 (Byun & Bae, 2003)

Xyrosaris lichneuta Meyrick 노박덩굴집나방 - KNA

Yponomeuta griseatus Moriuti 잔먹점집나방 - KNA

Yponomeuta malinellus Zeller 사과집나방 (Park, 1983; 문교부, 1983; Byun & Bae, 2003; Park *et al.*, 2004) - KNA

Family Glyphipterigidae 그림날개나방과

Glyphipterix gaudialis Diakonoff et Arita 노랑띠그림날개나방 (Park, 1983; 문교부, 1983; Park *et al.*, 2004) ※ 본 종은 Park(1983)이 광릉과 가평에서 채집된 표본을 근거로 한국미기록종으로 보고하였다.

Lepidotarphius perornatella (Walker) 창포그림날개나방 - KNA

Superfamily Gelechoidea 뿔나방상과

Family Oecophoridae 원뿔나방과

Subfamily Oecophorinae 원뿔나방아과

Cryptolechia malacobyrsa Meyrick 갈색띠원뿔나방 - KNA

Cryptolechia torophanes Meyrick 노랑띠원뿔나방 (Park, 1983; 문교부, 1983; Park *et al.*, 2004)

Martyringa xeraula (Meyrick) 도둑원뿔나방 (Byun, Weon, & Lee, 1996; Lee *et al.*, 1996; Park *et al.*, 2004)

Schiffermuelleria zelleri (Christoph) 젤러리원뿔나방 (Park, 1983; 문교부, 1983; Park *et al.*, 2004) ※ 본

중은 Park(1983)이 광릉과 명지산에서 채집된 표본을 근거로 한국미기록종으로 보고하였다.

Promalactis subsuzukiella Lvovski 흰점꼬마원뿔나방 (Park & Park, 1998) ※ Park & Park(1998)이 광릉과 춘천에서 채집된 표본을 근거로 한국미기록종으로 보고하였다.

Promalactis auriella Park and Park 칼무늬원뿔나방 (Park & Park, 1998) ※ Park & Park(1998)이 광릉에서 채집된 표본을 모식표본으로하여 신종기재한 종이다.

Promalactis striola Park and Park 금빛날개원뿔나방 (Park & Park, 1998) ※ Park & Park(1998)이 광릉에서 채집된 표본을 모식표본으로, 백담사에서 채집된 표본을 부모식표본으로하여 신종기재한 종이다.

Promalactis odaiensis Park 솔피원뿔나방 (Park & Park, 1998)

Promalactis bitaenia Park and Park, 1998 두줄띠원뿔나방 (Park & Park, 1998) ※ Park & Park(1998)이 오봉산에서 채집된 표본을 모식표본으로, 광릉, 춘천, 삼악산, 춘천 고탄, 춘천 덕두원, 설악산, 용화산, 원주 덕가산, 설악산 백담사, 수안보, 점봉산, 소요산, 강화도, 미륵산에서 채집된 표본을 부모식표본으로 하여 신종기재한 종이다.

Subfamily Autostichinae

Autosticha modicella (Christoph) (Park & Wu, 2003)

Autosticha pyungyangensis Park & Wu (Park & Wu, 2003) ※ 본 종은 Park & Wo(2003)가 광릉과 춘천, 점봉산 등지에서 채집된 표본을 근거로 한국미기록종으로 보고하였다.

Subfamily Depressariinae 큰원뿔나방아과

Agonopterix l-nigrum (Matsumura) 드릅원뿔나방 (Park, 1981; Park, 1983; 문교부, 1983; Park *et al.*, 2004) ※ 본 종은 Park(1981)이 광릉에서 채집된 표본과 덕유산, 청계산 등지에서 채집된 표본을 토대로 한국미기록종으로 보고된 종이다.

Agonopterix multiplicella (Erschoff) 작은흰점원뿔나방 (Park, Fujisawa, & Park, 1997) ※ Park, Fujisawa, & Park(1997)이 광릉 및 소금강, 춘천, 홍천, 오대산, 황성 둔내, 대우산, 대암산, 청계산, 지리산, 대둔산, 제주 영실, 제주대학, 제주 관음사에서 채집된 표본을 근거로 한국미기록종으로 보고하였다.

Agonopterix ocellana (Fabricius) 회색점원뿔나방 (Park, Fujisawa, & Park, 1997) ※ Park, Fujisawa, & Park(1997)이 광릉 및 춘천에서 채집된 표본을 근거로 한국미기록종으로 보고하였다.

Agonopterix pallidor (Stringer) 물푸레원뿔나방 (Park, 1981; Park, 1983; 문교부, 1983; Park *et al.*, 2004) ※ 본 종은 Park(1981)이 광릉에서 채집된 표본을 토대로 한국미기록종으로 보고된 종이다.

Depressaria irregularis Matsumura 큰원뿔나방 (Park, Fujisawa, & Park, 1997) ※ Park, Fujisawa, & Park(1997)이 광릉 및 춘천, 홍천 봉명리에서 채집된 표본을 근거로 한국미기록종으로 보고하였다.

Depressaria taciturna Meyrick 흰띠큰원뿔나방 (Park, Fujisawa, & Park, 1997) ※ Park, Fujisawa, & Park(1997)이 광릉 및 삼악산, 소양댐, 춘천, 홍천 봉명리에서 채집된 표본을 근거로 한국미기록종으로 보고하였다.

Subfamily Deuterogoniinae 북방원뿔나방아과

Deuterogonia pudorina (Wocke) 북방원뿔나방 (Byun & Lee, 1996) - KNA

Family Ethmiidae 먹점뿔나방과

Ethmia xanthoplura Meyrick 먹점뿔나방 (Byun, Weon, & Lee, 1996; Lee *et al.*, 1996; Park *et al.*, 2004)

Family Stathmopodidae 감꼭지나방과

Oedematopoda ignipicta (Butler) 붉은꼬마꼭지나방 (Park, 1983; 문교부, 1983; 임연, 1994; Park *et al.*, 2004)

Stathmopoda auriferella (Walker) 열매꼭지나방 (Park, 1983; 문교부, 1983; Sinev & Park, 1994; Park *et al.*, 2004) ※ 본 종은 Park(1983)이 광릉과 수원에서 채집된 표본을 근거로 한국미기록종으로 보고했다.

Family Xyloryctidae 관날개뿔나방과

Aeolanthes semiostrina Meyrick 반노랑관날개뿔나방 (Park & Shin, 1985) - KNA

Family Coleophoridae 통나방과

Coleophora currucipemmella Zeller 은박날개통나방 (Park, 1992) ※ 본 종은 Park(1992)이 광릉 및 춘천에서 채집된 표본을 근거로 한국미기록 보고하였다.

Coleophora granulata Zeller 점무늬통나방 (Park, 1992) ※ 본 종은 Park(1992)이 광릉산 수컷 1개체를 근거로 한국미기록 보고하였다. 현재까지 광릉에서만 채집기록이 있어 광릉특산종일 가능성이 높다.

Coleophora melanographa Meyrick 참나무통나방 (Park, 1992) ※ 본 종은 Park(1992)이 광릉 및 남해에서 채집된 표본을 근거로 한국미기록 보고하였다.

Family Lecithoceridae 남방뿔나방과

Scythropiodes hamatellus 가루남방뿔나방 Park & Wu (Park & Wu, 1997; Park, 2004) ※ Park & Wu(1997)가 여주 이포리에서 채집된 수컷을 모식표본으로, 소요산, 수원, 광릉 등지에서 채집된 표본을 부모식표본으로 하여 신종기재한 종이다.

Family Cosmopterigidae 창날개뿔나방과**Subfamily Cosmopteriginae** 창날개뿔나방아과

Cosmopterix fulminella Stringer 대창날개뿔나방 (Park, 1983; 문교부, 1983; Park *et al.*, 2004) ※ 본 종은 Park(1983)이 광릉과 치악산에서 채집된 표본을 근거로 한국미기록종으로 보고했다.

Cosmopterix lienigiella Zeller 갈대창날개뿔나방 (Park, 1983; 문교부, 1983; Park, 1994; Park *et al.*, 2004) ※ 본 종은 Park(1983)이 광릉과 수원에서 채집된 표본을 근거로 한국미기록종으로 보고했다.

Cosmopterix infundibulella Sinev 반도창날개뿔나방 (Park, 1994) ※ 본 종은 Park(1994)이 광릉에서 채집된 표본을 근거로 한국미기록종으로 보고한 종이다.

Labdia bicolora (Snellen) 멧쟁이창날개뿔나방 (Park, 1994) ※ 본 종은 Park(1994)이 광릉, 수원, 소금강 등지에서 채집된 표본을 근거로 한국미기록종으로 보고한 종이다.

Stigmatophora niphosticta Meyrick 은줄창날개빨나방 (Park, 1994)

Family Gelechiidae 빨나방과

Subfamily Gelechiinae 빨나방아과

Altenia inscriptella (Christoph) 신나무비늘빨나방 (Park, 2004)

Anarsia bipinata (Meyrick) 괴불잎말이빨나방 (Park, 1991; Park, 2004)

Angustialata gemmellaformis Omelko 가느날개빨나방 (Lee & park, 2000; Park, 2004) ※ 본 종은 Lee & Park(2000)이 광릉, 춘천, 구봉산, 홍천 봉명리, 영월 계족산 등지에서 채집된 표본을 근거로 한국 미기록종으로 보고하였다.

Aproaerema anthyllidella (Hubner) 검정꼬마빨나방 (Park, 2004)

Aristotelia mesotenebrella Park 외줄수염빨나방 (Park, 1990; Park, 2004) ※ 본 종은 Park(1990)이 춘천에서 채집된 수컷 1개체를 모식표본으로하고, 광릉, 청평, 삼악산, 소금강, 치악산, 평창 등지에서 채집된 표본을 부모식표본으로 하여 신종기재한 종이다.

Aroga mesostrepta (Meyrick) 물결무늬빨나방 (Park, 1983; Byun, Weon, & Lee, 1996; Lee *et al.*, 1996; Park, 2004; Park *et al.*, 2004) - KNA ※ 본 종은 Park(1983)이 광릉 및 수원에서 채집된 표본을 근거로 한국미기록종으로 보고했다.

Bryotropha svenssoni Park 외털마디빨나방 (Park, 1984; Park, 2004) ※ 본 종은 Park(1984)이 광릉에서 채집된 수컷을 모식표본으로, 수원, 광릉, 치악산 등지의 표본을 부모식표본으로 하여 신종기재한 종이다.

Caryocolum junctellua (Douglae) 마디풀빨나방 (Park, 1993a; Park, 2004) ※ 본 종은 Park(1993a)이 광릉 및 경기 성환, 수원, 춘천, 홍천 등지에서 채집된 표본을 재료로 한국미기록종으로 보고하였다.

Carpatolechia daehania (Park) 대한비늘빨나방 (Park, 2004)

Chorivalva bisaccula Omelko (Park, 1994a) 참털주머니빨나방 (Park, 2004)

Dactylethrella tegulifera (Meyrick) 상수리빨나방 (Park, 1993b; Park, 2004) - KNU

Eulamprotes wilkella (Linnaeus) 별꽃빨나방 (Lee & Park, 2000) ※ Lee & Park(2000)이 광릉과 춘천에서 채집된 표본을 근거로 한국미기록종으로 보고하였다.

Evippe albidosella (Snellen) 싸리굴빨나방 (Park, 2004)

Faristenia acerella Ponomarenko 단풍수염빨나방 (Park, 1993b; Park, 2004) ※ Park(1993b)이 광릉, 수원, 삼악산, 계방산, 향로봉 등지에서 채집된 표본을 근거로 한국미기록종으로 보고하였다.

Faristenia atrimaculata Park 흑점털수염빨나방 - ENH

Faristenia furtumella Ponomarenko 큰털수염빨나방 (Park, 1993b; Park, 2004) - KNU ※ Park(1993b)이 광릉, 오봉산, 춘천, 홍천 봉명리, 삼악산, 점봉산, 화천 등지에서 채집된 표본을 근거로 한국미기록종으로 보고하였다.

Faristenia geminisignella Ponomarenko (Park & Ponomarenko, 1996) ※ 본 종은 Park & Ponomarenko(1996)이 광릉산 표본을 근거로 한국미기록종으로 보고하였다.

Faristenia jumbongae Park 흰무늬털수염빨나방 (Park, 1993b; Park, 2004) - KNU ※ Park(1993b)이 점봉산에서 채집한 수컷을 모식표본으로 하고 광릉, 홍천, 홍천 봉명리, 양양, 팔봉산 등지에서 채집된 표본을 부모식표본으로하여 신종기재한 종이다.

Faristenia nigriella Park 검점털수염빨나방 (Park, 1993b; Park, 2004) ※ Park(1993b)이 광릉, 춘천, 계방산, 점봉산 등지에서 채집된 표본을 근거로 한국미기록종으로 보고하였다.

- Hypatima excellentella* Ponomarenko 털수염빨나방 (Park, 1993b; Park, 2004) - KNU
- Hypatima mediofasciana* Park 흙띠수염빨나방 (Park, 1993b)
- Monochroa subcostipunctella* Sakamaki 꼬마빨나방 (Lee & Park, 1999; Park, 2004) ※ Lee & Park(1999)에 의해 광릉 및 인천 용유도에서 채집된 표본을 근거로 한국미기록종으로 보고되었다.
- Neochronistis hodgesi* Park 긴털주머니빨나방 (Park, 1989a; Park, 2004)
- Parachronistis geniculella* Park 산털주머니빨나방 (Park, 2004)
- Parachronistis jiriensis* Park 털주머니꼬마빨나방 (Park, 1985; Park, 1989a; Park, 2004) ※ 본 종은 Park (1985)이 광릉에서 채집된 수컷표본을 모식표본으로 하고, 무주, 수원, 지리산 등지에서 채집된 표본을 부모식표본으로 하여 신종기재된 종이다.
- Parachronistis Maritima* Omelko 극동털주머니빨나방 (Park, 2004)
- Parachronistis sellaris* Park 털주머니빨나방 (Park, 1985; Park, 1989a; Park, 2004) - KNA ※ 본 종은 Park (1985)이 광릉에서 채집된 수컷표본을 모식표본으로 하고, 덕유산, 청계산 등지에서 채집된 표본을 부모식표본으로 하여 신종기재된 종이다.
- Parastenolechia albicapitella* Park 흰날개빨나방(고려빨나방) (Park, 2000a; Park, 2004) ※ 본 종은 Park(2000a)이 광릉산 표본을 모식표본으로하고, 수원, 거제도, 내변산, 두류산 등지에서 채집된 표본을 부모식표본으로 하여 신종으로 발표한 종이다.
- Parastenolechia argobathra* (Meyrick) 검은날개빨나방 (문교부, 1983; Park, 2004; Park *et al.*, 2004)
- Parastenolechia claustrifera* (Meyrick) (Park, 1993) ※ 본 종은 Park(1993)이 광릉, 수원 등지에서 채집된 표본을 근거로 한국미기록 보고하였다.
- Parastenolechia issikiella* (Okada) 오카다빨나방 (Park, 1993; Park, 2004) ※ 본 종은 Park(1993)이 광릉, 춘천, 설악산, 점봉산, 대둔산, 백운산, 목석원 등지에서 채집된 표본을 근거로 한국미기록 보고하였다.
- Parastenolechia superba* (Omelko) (Park, 1993) ※ 본 종은 Park(1993)이 광릉, 치악산 등지에서 채집된 표본을 근거로 한국미기록 보고하였다.
- Pseudotelphusa acrobrunella* Park 오렌지비늘빨나방 (Park, 1992a; Park, 2004) ※ 본 종은 Park(1992a)이 양양에서 채집된 표본을 모식표본으로 하고, 광릉, 수원, 춘천, 치악산 등지에서 채집된 표본을 부모식표본으로하여 신종기재한 종이다.
- Pseudotelphusa longivalvella* (Park) 긴꼬리비늘빨나방 (Park, 2004)
- Pseudotelphusa* sp. (Park, 2004)
- Stenolechia* sp. (Park, 2004)
- Teleiodes cyrtocostella* Park 판돌기비늘빨나방 (Park, 2004) - KNA
- Teleiodes deogyusanae* Park 노랑무늬애비늘빨나방 (Park, 1992a; Park, 2004) ※ 본 종은 Park(1992a)이 춘천에서 채집된 수컷을 모식표본으로 하고, 춘천, 광릉, 청계산, 화천, 평창, 삼악산, 덕유산 등지에서 채집된 표본을 부모식표본으로 하여 신종기재한 종이다.
- Teleiodes flavipunctatella* Park 노랑무늬비늘빨나방 (Park, 2004) - KNA
- Teleiodes linearvalvata* (Moriuti) 검은줄비늘빨나방 (빗살무늬비늘빨나방) (Park, 1992a; Park, 2004) - KNU ※ 본 종은 Park(1992a)이 광릉, 춘천, 설악산, 오대산, 양양 서면, 명지산, 도드람산, 덕유산 등지의 표본을 근거로 한국미기록 보고하였다.
- Teleiodes longivalvella* Park 긴꼬리비늘빨나방 (Park, 1992a) ※ 본 종은 Park(1992a)이 광릉에서 채집된 표본을 모식표본으로 하고, 춘천에서 채집된 표본을 부모식표본으로하여 신종기재한 종이다.
- Teleiodes pekunensis* Park 백운산비늘빨나방 (Park, 2004) - KNA

- Teleiodes yangyangensis* Park 여름살이비늘빨나방 (Park, 2004) - KNU
Teleiopsis sophistica (Meyrick) 중화비늘빨나방 (Park, 2004)
Telphusa necromantis Meyrick 흰띠비늘빨나방 (Park, 1992a; Park, 2004)
Tornodoxa tholochorda Meyrick 큰날개털수염빨나방 (Park, 1993b; Park, 2004) ※ Park(1993b)이 광릉에서 채집된 표본을 근거로 한국미기록종으로 보고하였다.
Parastenolechia agrobathra Meyrick (Park, 1983) 검은날개빨나방 ※ 본 종은 Park(1983)이 광릉에서 채집된 표본을 근거로 한국미기록종으로 보고했다.

Subfamily Dichomeridinae 갈색빨나방아과

- Brachmia japonicella* (Zeller) 종가시빨나방 (Park, 2004) - KNA
Brachyachma albilinella Park 앞테두리흰줄빨나방 (Park, 1990; Park, 2004) - KNU, KNA ※ 본 종은 Park(1990)이 춘천에서 채집된 수컷 1개체를 모식표본으로하고, 광릉, 춘천, 양양, 삼악산, 홍천 등지에서 채집된 표본을 부모식표본으로 하여 신종기재한 종이다.
Dendrophilia mediofasciana (Park) 사다리털수염빨나방 (Park, 2004)
Dichomeris cuspis Park 빛삼각수염빨나방 (Park, 2004)
Dichomeris harmonias Meyrick 크로바빨나방 (Park, 2004)
Dichomeris minutia Park 애삼각수염빨나방 (Park, 2004)
Dichomeris oceanis (Meyrick) 등나무잎말이빨나방 (Park, 2004)
Dichomeris picrocarpa Meyrick 갈색빨나방 (Park, 2004) - KNU, KNA
Dichomeris rasilella (Herrich-Schaffer) 죽잎말이빨나방 (Park, 2004)
Dichomeris ustalella (Fabricius) 큰털보빨나방 (Park, 1983; 문교부, 1983; Park, 1994b; Byun & Lee, 1996; Park, 2004; Park *et al.*, 2004) - KNA ※ 본 종은 Park(1983)이 광릉 및 수원에서 채집된 표본을 근거로 한국미기록종으로 보고했다.
Ethmiopsis subtegitifera (Ponomarenko) 광릉상수리빨나방 (Park, 2004)
Faristenia geminisignella Ponomarenko 고로쇠수염빨나방 (Park, 2004)
Helcystogramma perelegans (Omelko and Omelko) 소요산빨나방 (Park, 2004)
Thiotricha pontifera (Meyrick) 산빨나방 (Park, 2004)

Family Blastobasidae 밀두리빨나방과

- Neoblastobasis biceratala* (Park) 쌍돌기밀두리빨나방 (Park, 1984) ※ 본 종은 Park(1984)에 의해 광릉산 표본을 토대로 신종으로 기재된 종이다.
Pseudohypatopa longicornutella Park 두점밀두리빨나방 (Park, 1989) ※ 본 종은 Park(1989)이 서울청량리에서 채집된 표본을 모식표본으로, 광릉, 춘천 등지의 표본을 부모식표본을 하여 신종기재한 종이다.

Superfamily Copromorphaidea 심식나방상과

Family Carposinidae 심식나방과

- Carposina sasakii* Matsumura 복숭아심식나방 - KNA
Meridarchis excisa (Walsingham) 어깨무늬심식나방 - KNA

Superfamily Sesioidea 유리나방상과

Family Sessidae 유리나방과

Synanthedon romanovi (Leech) 큰유리나방 (Park, 1983; 문교부, 1983; Park *et al.*, 2004)

Family Choreutidae 몽뚝날개나방과

Tebenna issikii (Matsumura) 우영몽뚝날개나방 (Park, 1983) ※ 본 종은 Park (1983)이 광릉산 표본을 근거로 한국미기록종으로 보고하였다.

Superfamily Pyraloidea 명나방상과

Family Pyralidae 명나방과

Subfamily Schoenobiinae 긴날개명나방아과

Scirpophaga virginia Schultze 은빛긴날개명나방 - KNA

Subfamily Scopariinae 산명나방아과

Eudonia microdentalis (Hampson) 산명나방 - KNA

Scoparia isochroalis Hampson 애기산명나방 - KNA

Subfamily Crambinae 포충나방아과

Ancylolomia japonica Zeller 벼포충나방 (임시, 1959; 임연, 1994; Byun & Lee, 1996; Byun, Weon, & Lee, 1996; Lee *et al.*, 1996; Park *et al.*, 2004) - KNU

Calamotropha okanoi Bleszynski 점흰포충나방 (Bae, 2004)

Chilo suppressalis (Walker) 이화명나방 (Byun & Lee, 1996) - KNU, KNA

Chrysoteuchia atosignata (Zeller) 얼룩포충나방 (임연, 1994; Byun & Lee, 1996; Byun, Weon, & Lee, 1996; Lee *et al.*, 1996, Bae, 2004; Park *et al.*, 2004) - KNU, KNA, FRI

Chrysoteuchia mandschurica (Christoph) 만주포충나방 (문교부, 1983; Park *et al.*, 2004)

Chrysoteuchia porcelanella (Motschulsky) 검은빛포충나방 (임연, 1994; Byun, Weon, & Lee, 1996; Lee *et al.*, 1996)

Crambus argyrophorus Butler 흰띠포충나방 (임연, 1994; Byun, Weon, & Lee, 1996; Lee *et al.*, 1996; Park *et al.*, 2004)

Crambus perlellus (Scopoli) 연금빛포충나방 (임연, 1994)

Crambus psedargyrophorus Okano 넓은테포충나방 (Lee & Park, 1999) ※ 본 종은 Lee & Park(1999)이 광릉 및 원주 덕가산, 춘천, 춘천 지암리, 원창고개, 고탄, 봉명리, 횡성, 양양 서면, 영월 문산리, 횡계, 용평, 광덕산, 여주 이포리, 백령도 중화동, 월악산, 성판악, 제주, 제주 영실 등지에서 채집된 표본을 근거로 한국미기록종으로 보고하였다.

Crambus sinicolellus Caradja 갈색줄포충나방 (Bae, 2004)

Crambus virgatellus Wileman 긴줄포충나방 (임연, 1994; Byun, Weon, & Lee, 1996; Lee *et al.*, 1996; Park *et al.*, 2004) - KNU

Flavocrambus striatellus (Leech) 검은줄포충나방 (임연, 1994; Byun, Weon, & Lee, 1996; Lee *et al.*,

1996; Bae, 2004)

Neopediasia mixtalis (Walker) 깨다시포충나방 - KNU

Platytes ornatella (Leech) 흰무늬포충나방 (임연, 1994; Byun, Weon, & Lee, 1996; Lee *et al.*, 1996; Park *et al.*, 2004)

Pareromene exsectella (Christoph) 무늬꼬마포충나방 - KNA

Pseudocatharylla inclaralis (Walker) 검스레포충나방 - KNU

Pseudocatharylla simplex (Zeller) 은빛포충나방 (Park, 1983; 문교부, 1983; 임연, 1994; Byun, Weon, & Lee, 1996; Lee *et al.*, 1996; Bae, 2004; Park *et al.*, 2004) - KNU, FRI

Subfamily Evergestinae 새들명나방아과

Evergestis extimalis (Scopoli) 연노랑들명나방 (임연, 1994; Byun, Weon, & Lee, 1996; Park *et al.*, 2004) - KNA

Evergestis junctalis (Warren) 금무늬들명나방 (Park, 1983; 문교부, 1983; Park *et al.*, 2004)

Subfamily Pyraustinae 들명나방아과

Agrotera nemoralis (Scopoli) 연보라들명나방 (Park, 1983; 문교부, 1983; 임연, 1994; Byun & Lee, 1996; Byun, Weon, & Lee, 1996; Lee *et al.*, 1996; Park *et al.*, 2004) - KNA, FRI

Analthes maculalis (Leech) 제비날개들명나방 (Park, 1983; 임연, 1994; Bae, 2001; Park *et al.*, 2004) - KNA

Analthes semitritalis Lederer 홀씨무늬들명나방 (Park, 1983; 문교부, 1983; Park *et al.*, 2004) - KNA

Anania verbascalis (Denis et Schiffermuller) 각시뽕족들명나방 (Park *et al.*, 2004) - KNU, KNA

Bocchoris aptalis (Walker) 얼룩들명나방 (Bae, 2001; Park *et al.*, 2004) - KNU

Bocchoris onychinalis (Guenée) 점알락들명나방 (Byun & Lee, 1996) - KNA

Botyodes dimiasalis (Walker) 포플라잎말이명나방 (Park, 1983; 문교부, 1983; 임연, 1994; Byun, Weon, & Lee, 1996; Lee *et al.*, 1996; Bae, 2001; Park *et al.*, 2004) - KNA

Botyodes principalis Leech 큰점노랑들명나방 (Park, 1983; 임연, 1994; Byun, Weon, & Lee, 1996; Lee *et al.*, 1996; Bae, 2001; Park *et al.*, 2004)

Bradina atopalis (Walker) 흰점줄들명나방 (Byun & Lee, 1996)

Bradina geminalis Caradja 외줄들명나방 (임시, 1959; Park, 1983; 문교부, 1983; 임연, 1994; Byun, Weon, & Lee, 1996; Lee *et al.*, 1996; Bae, 2001; Park *et al.*, 2004)

Bradina sp. 흰점줄들명나방붙이 (Park, 1983; 문교부, 1983) ※ 외줄들명나방과 외견상 유사하나 앞날개 중앙부의 색상 등의 차이를 보이고 있으나, 정확한 종동정에 어려움이 많아 분류학적 재검토가 요망된다.

Camptomastix hisbonalis (Walker) 흰가슴들명나방 - KNA

Charema noctescens Moore 노랑다리들명나방 (임연, 1994; Byun, Weon, & Lee, 1996; Lee *et al.*, 1996; Bae, 2001; Park *et al.*, 2004)

Circobotys heterogenalis (Bremer) 날개노랑들명나방 (임연, 1994; Byun, Weon, & Lee, 1996; Lee *et al.*, 1996; Bae, 2001; Park *et al.*, 2004) - KNU, KNA, FRI

Cnaphalocrocis medinalis (Guenée) 흑명나방 (Byun & Lee, 1996; Byun, Weon, & Lee, 1996; Lee *et al.*, 1996; Bae, 2001; Park *et al.*, 2004) - KNU, KNA, FRI

Catachena alysoni (Whalley) 울릉노랑들명나방 (Bae, 2001; Park *et al.*, 2004)

- Cotachena pubescens* (Warren) 흰무늬노랑들명나방 (Byun & Lee, 1996) - KNU, KNA
- Diasemia reticularis* (Linnaeus) 흰줄애기들명나방 (임연, 1994; Byun, Weon, & Lee, 1996; Lee *et al.*, 1996; Bae, 2001; Park *et al.*, 2004) - FRI
- Dichocrocis chlorophanta* (Butler) 몸노랑들명나방 (임연, 1994; Byun & Lee, 1996; Byun, Weon, & Lee, 1996; Lee *et al.*, 1996; Park *et al.*, 2004) - KNU, KNA
- Dichocrocis punctiferalis* (Guenée) 복숭아명나방 (임연, 1994)
- Dichocrocis surusalis* (Walker) 점노랑들명나방 (Park, 1983; 문교부, 1983; Park *et al.*, 2004)
- Eurrhypara lancealis* (Denis et Schiffermüller) 제주노랑들명나방 (Park, 1983; 문교부, 1983; Bae, 2001; Park *et al.*, 2004)
- Eurrhyparodes accessalis* (Walker) 애기무늬들명나방 - KNA
- Eurrhyparodes contortalis* Hampson 말굽무늬들명나방 (임연, 1994; Park *et al.*, 2004) - KNU, KNA
- Glyphodes perspectalis* (Walker) 회양목명나방 (Park, 1983; 문교부, 1983; 임연, 1994; Byun & Lee, 1996; Byun, Weon, & Lee, 1996; Lee *et al.*, 1996; Bae, 2001; Park *et al.*, 2004) - KNA, FRI
- Glyphodes pryeri* Butler 닥나무들명나방 (임연, 1994; Byun & Lee, 1996; Byun, Weon, & Lee, 1996; Lee *et al.*, 1996; Bae, 2001; Park *et al.*, 2004) - KNU, KNA
- Glyphodes quadrimaculalis* (Bremer et Grey) 큰각시들명나방 (임시, 1959; 임연, 1994; Byun, Weon, & Lee, 1996; Lee *et al.*, 1996; Bae, 2001; Park *et al.*, 2004) - KNA
- Goniorhynchus exemplaris* (Hampson) 노랑무늬들명나방 (Bae, 2001; Park *et al.*, 2004)
- Goniorhynchus explicatalis* (Christoph) 깃노랑들명나방 (임시, 1959; Park, 1983; 문교부, 1983; Byun & Lee, 1996; Bae, 2001; Park *et al.*, 2004)
- Hedylepta indicata* (Fabricius) 세줄콩들명나방 (문교부, 1983; 임연, 1994; Byun, Weon, & Lee, 1996; Byun, Weon, & Lee, 1996; Lee *et al.*, 1996; Bae, 2001; Park *et al.*, 2004) - KNU
- Herpetogramma fuscescens* (Warren) 줄점들명나방 - KNA
- Herpetogramma luctuosalis* (Guenée) 포도들명나방 (임시, 1959; Park, 1983; 문교부, 1983; 임연, 1994; Byun, Weon, & Lee, 1996; Lee *et al.*, 1996; Bae, 2001; Park *et al.*, 2004) - KNU, KNA
- Herpetogramma rudis* (Warren) 앞노랑무늬들명나방 (임연, 1994; Byun, Weon, & Lee, 1996; Lee *et al.*, 1996; Bae, 2001; Park *et al.*, 2004) - KNU, KNA, FRI
- Hymenia recurvalis* (Fabricius) 흰띠명나방 (임연, 1994; Byun, Weon, & Lee, 1996; Lee *et al.*, 1996; Bae, 2001; Park *et al.*, 2004) - KNA, KKF
- Lygropia poltialis* (Walker) 네눈흰색들명나방 (Park, 1983)
- Mabra charonialis* (Walker) 세점노랑들명나방 (임연, 1994; Byun, Weon, & Lee, 1996; Lee *et al.*, 1996; Bae, 2001; Park *et al.*, 2004) - KNU
- Marasmia limbalis* (Wileman) 날개검은들명나방 - KNU, KNA
- Margaritita sticticalis* (Linnaeus) 깃노랑줄들명나방 (Park, 1983; 문교부, 1983; Bae, 2001; Park *et al.*, 2004)
- Maruca testulalis* Geyer 콩명나방 (Park, 1983; 문교부, 1983; 임연, 1994; Byun & Lee, 1996; Byun, Weon, & Lee, 1996; Lee *et al.*, 1996; Bae, 2001; Park *et al.*, 2004) - KNU, KNA
- Microstega jessica* (Butler) 줄노랑들명나방 (Park *et al.*, 2004)
- Mutuuraia terrealis* (Treitschke) 높은산들명나방 (Bae, 2001; Park *et al.*, 2004)
- Nacoleia chrysorycta* (Meyrick) 흰무늬애기들명나방 (Park, 1983; 문교부, 1983; Bae, 2001; Park *et al.*, 2004) ※ 지금까지 곤충명집(1994) 등에서 *Uresiphita tricolor* (Butler)와 같은 한국명이 사용되어 왔으나, Bae(2001)이 본 종의 한국명을 흰무늬애기들명나방으로 개칭하였다.

- Nacoleia commixta* (Butler) 얼룩애기들명나방 (Park, 1983; 문교부, 1983; Byun & Lee, 1996; Bae, 2001; Park *et al.*, 2004) - KNU, KNA
- Nacoleia maculalis* South 가루뿌린들명나방 (Park, 1983; 문교부, 1983; 임연, 1994; Byun, Weon, & Lee, 1996; Lee *et al.*, 1996; Bae, 2001; Park *et al.*, 2004) - KNU, KNA, FRI
- Nomophila noctuella* (Denis et Schiffermüller) 등심무늬들명나방 (Park, 1983; 문교부, 1983; 임연, 1994; Byun, Weon, & Lee, 1996; Lee *et al.*, 1996; Bae, 2001; Park *et al.*, 2004) - KNA, FRI
- Notarcha derogata* (Fabricius) 목화명나방(솜들명나방) (임연, 1994; Byun & Lee, 1996; Lee *et al.*, 1996; Bae, 2001; Park *et al.*, 2004) - KNA, KKF
- Ostrinia furnacalis* (Guenée) 조명나방 (임연, 1994; Byun, Weon, & Lee, 1996; Lee *et al.*, 1996; Bae, 2001; Park *et al.*, 2004) - KNA, FRI
- Ostrinia orientalis* Mutuura et Munroe 오리엔트조명나방 (임연, 1994; Byun, Weon, & Lee, 1996; Lee *et al.*, 1996; Bae, 2001; Park *et al.*, 2004) - KNA, FRI
- Ostrinia scapularis* (Walker) 콩줄기명나방 (임연, 1994; Byun, Weon, & Lee, 1996; Lee *et al.*, 1996; Bae, 2001; Park *et al.*, 2004)
- Ostrinia zaguliaevi* (Mutuura et Munroe) 큰섬들명나방 (Bae, 2001; Park *et al.*, 2004)
- Ostrinia zealis bipatrialis* (Mutuura et Munroe) 큰조명나방 (Bae, 2001; Park *et al.*, 2004)
- Pagyda quadrilineata* Butler 몸긴네줄들명나방 (임시, 1959; Park, 1983; 문교부, 1983; 임연, 1994; Bae, 2001; Park *et al.*, 2004) - KNU, KNA
- Pagyda quinquelineata* Hering 네줄들명나방 (임시, 1959; Park, 1983; 문교부, 1983; 임연, 1994; Byun & Lee, 1996; Park *et al.*, 2004) - KNU
- Pagyda salvalis* Walker 굵은네줄들명나방(알비들명나방) (임시, 1959; Park, 1983; 문교부, 1983; 임연, 1994; Bae, 2001; Park *et al.*, 2004)
- Palpita indica* (Saunders) 목화바둑명나방 (임연, 1994; Byun, Weon, & Lee, 1996; Byun, Weon, & Lee, 1996; Lee *et al.*, 1996; Bae, 2001; Park *et al.*, 2004) - KNA
- Palpita nigropunctalis* (Bremer) 수수꽃다리명나방(상제들명나방) (임연, 1994) - KNA
- Paratalanta ussuriensis* (Bremer) 우수리들명나방 (임시, 1959; Park, 1983; 문교부, 1983; 임연, 1994; Byun, Weon, & Lee, 1996; Lee *et al.*, 1996; Bae, 2001; Park *et al.*, 2004) - KNA, FRI
- Phlyctaenia coronatoides* (Inoue) 검정알락들명나방 (Park, 1983; 문교부, 1983; Park *et al.*, 2004)
- Pileocera luteosignata* Park 노랑띠들명나방 - KNA
- Pileocera sodalis* (Leech) 콩팍무늬들명나방 (임연, 1994; Byun, Weon, & Lee, 1996; Lee *et al.*, 1996; Bae, 2001; Park *et al.*, 2004) - KNU, KNA, FRI
- Pionea auratalis* (Warren) 금빛세줄들명나방 (Bae, 2001; Park *et al.*, 2004) - KNA
- Pionea fentoni* (Butler) 흰얼룩들명나방 (임연, 1994; Byun, Weon, & Lee, 1996; Lee *et al.*, 1996; Bae, 2001; Park *et al.*, 2004) - KNU, KNA, KKF, FRI
- Pionea minnehaha* (Preyer) 앞붉은들명나방 (Park, 1983; 문교부, 1983; 임연, 1994; Byun, Weon, & Lee, 1996; Lee *et al.*, 1996; Bae, 2001; Park *et al.*, 2004) - KNU, KNA, FRI
- Pionea triguttata* (Meyrick) 검은애기들명나방 - KNU
- Pleuroptya harutai* (Inoue) 장미색들명나방 (Park, 1983; 문교부, 1983; 임연, 1994; Byun, Weon, & Lee, 1996; Lee *et al.*, 1996; Bae, 2001; Park *et al.*, 2004) - KNA, KKF
- Pleuroptya quadrimaculalis* (Kollar) 네눈들명나방 (임시, 1959; Park, 1983; 문교부, 1983; 임연, 1994; Byun & Lee, 1996; Byun, Weon, & Lee, 1996; Lee *et al.*, 1996; Bae, 2001; Park *et al.*, 2004) - KNU, KNA

- Pleuroptya ruralis* (Scopoli) 콩잎말이명나방 (임연, 1994; Byun, Weon, & Lee, 1996; Lee *et al.*, 1996; Bae, 2001; Park *et al.*, 2004) - KNU, KNA
- Proteurrhypara ocellalis* (Warren) 세점들명나방 (Park, 1983; 문교부, 1983; 임연, 1994; Byun, Weon, & Lee, 1996; Lee *et al.*, 1996; Bae, 2001; Park *et al.*, 2004)
- Pycnarmon cribrata* (Fabricius) 크리버들명나방 - KNU
- Pycnarmon lactiferalis* (Walker) 알락흰들명나방 (Park, 1983; 문교부, 1983; 임연, 1994; Byun, Weon, & Lee, 1996; Lee *et al.*, 1996; Bae, 2001; Park *et al.*, 2004) - KNA
- Pycnarmon pantherata* (Butler) 끝무늬들명나방 (임시, 1959; Park, 1983; 문교부, 1983; 임연, 1994; Byun, Weon, & Lee, 1996; Lee *et al.*, 1996; Bae, 2001; Park *et al.*, 2004) - KNU, KNA, FRI
- Pycnarmon tylostegalis* (Hampson) 구름무늬들명나방 (Bae, 2001; Park *et al.*, 2004) - KNA
- Pyrausta limbata* (Butler) 검정꼬마들명나방 (Park, 1983; 문교부, 1983; 임연, 1994; Byun, Weon, & Lee, 1996; Lee *et al.*, 1996; Bae, 2001; Park *et al.*, 2004)
- Pyrausta neocespalis* Inoue 갈색꼬마들명나방 (Kim *et al.*, 2002)
- Pyrausta panopealis* (Walker) 들깨잎말이명나방 - KNA
- Pyrausta tithionalis* Zeller 연분홍꼬마들명나방 (Park, 1983; 문교부, 1983; Park *et al.*, 2004)
- Pyrausta unipunctata* Butler 앞무늬들명나방 (문교부, 1983; Park *et al.*, 2004) - KNU
- Rehimena surusalis* (Walker) 점노랑들명나방 (Bae, 2001)
- Sinibotys evenoralis* (Walker) 줄허리들명나방 - KNU
- Sinomphisa plagialis* (Wileman) 개오동명나방 (임시, 1959; Park, 1983; 문교부, 1983; 임연, 1994; Byun & Lee, 1996; Byun, Weon, & Lee, 1996; Lee *et al.*, 1996; Bae, 2001; Park *et al.*, 2004) - KNU, KNA
- Sitochroa verticalis* (Linnaeus) 사탕무우들명나방 (Park, 1983; 임연, 1994; Byun, Weon, & Lee, 1996; Lee *et al.*, 1996; Bae, 2001; Park *et al.*, 2004) - KNA, FRI
- Sylepta invalidalis* South (Park, 1983; 임연, 1994; Byun, Weon, & Lee, 1996; Lee *et al.*, 1996) ※ 본 종은 Park(1983)이 광릉에서 채집된 표본을 근거로 한국미기록종으로 보고하였다.
- Sylepta segnalis* (Leech) 달무늬들명나방 (Park, 1983; 임연, 1994; Byun & Lee, 1996; Byun, Weon, & Lee, 1996; Lee *et al.*, 1996; Bae, 2001; Park *et al.*, 2004) - KNU, KNA, FRI
- Syllepte invalidalis* (South) 큰연무늬들명나방 (Bae, 2001)
- Trichophysetis cretacea* (Butler) 쌍띠들명나방(크렛타들명나방) (Park, 1983; 문교부, 1983; Park *et al.*, 2004) - KNA ※ 본 종은 Park(1983)이 광릉산 표본을 근거로 한국미기록종으로 보고하였다.
- Trichophysetis rufoterminalis* (Christoph) 끝무늬꼬마들명나방 (문교부, 1983; Park *et al.*, 2004)
- Tyspanodes hypsalis* Warren 줄검은들명나방 (임시, 1959; Park, 1983; 문교부, 1983; 임연, 1994; Byun & Lee, 1996; Byun, Weon, & Lee, 1996; Lee *et al.*, 1996; Bae, 2001; Park *et al.*, 2004) - KNU, KNA, KKF
- Tyspanodes striata* (Butler) 꽃날개들명나방 (임시, 1959; Park, 1983; 문교부, 1983; 임연, 1994; Byun, Weon, & Lee, 1996; Lee *et al.*, 1996; Bae, 2001; Park *et al.*, 2004) - KNU, KNA, FRI
- Udea ferrugalis* Hübner 주홍날개들명나방 (임연, 1994) - KNA
- Udonomeiga vicinalis* (South) 애물결들명나방 (임시, 1959; Park, 1983; 문교부, 1983; 임연, 1994; Park *et al.*, 2004)
- Urespita dissipatalis* (Lederer) 앞흰무늬들명나방 - KNA
- Urespita gracilis* (Butler) 뒤흰들명나방 (임시, 1959; Park, 1983; 문교부, 1983; 임연, 1994; Byun, Weon,

& Lee, 1996; Lee *et al.*, 1996; Bae, 2001; Park *et al.*, 2004) - KNA, FRI

Urespita luteoflavalis (Mutuura) 노랑들명나방 (Park, 1983; 문교부, 1983; Park *et al.*, 2004)

Urespita prunipennis (Butler) 줄붉은들명나방 (Park, 1983; 문교부, 1983; Park *et al.*, 2004)

Urespita tricolor (Butler) 흰무늬들명나방 (Park *et al.*, 2004)

Subfamily Nymphulinae 물명나방아과

Cataclysta midas Butler 네점노랑물명나방 (임연, 1994; Byun, Weon, & Lee, 1996; Lee *et al.*, 1996; Cho & Ahn, 2001; Park *et al.*, 2004)

Nymphula bifurcalis (Wileman) 흰눈물명나방 (임연, 1994; Byun, Weon, & Lee, 1996; Lee *et al.*, 1996; Bae, 2004; Park *et al.*, 2004)

Nymphula fengwhanalis (Pryer) 버물명나방 (임시, 1959; 임연, 1994; Byun, Weon, & Lee, 1996; Lee *et al.*, 1996; Bae, 2004; Park *et al.*, 2004)

Nymphula interruptalis (Pryer) 연물명나방 (임연, 1994; Byun, Weon, & Lee, 1996; Lee *et al.*, 1996; Park *et al.*, 2004) - KNA

Nymphula responsalis (Walker) 얼룩애기물명나방 (임연, 1994; Byun & Lee, 1996; Byun, Weon, & Lee, 1996; Lee *et al.*, 1996; Park *et al.*, 2004) - KNU, KNA

Nymphula sinicalis Hampson 흰점노랑물명나방 (임연, 1994; Byun, Weon, & Lee, 1996; Lee *et al.*, 1996; Bae, 2004; Park *et al.*, 2004) - KNU, KNA

Subfamily Galleriinae 부채명나방아과

Cataprosopus monstrosus Butler 갈매기부채명나방 (임연, 1994; Byun, Weon, & Lee, 1996; Lee *et al.*, 1996; Park *et al.*, 2004) - KNA

Galleria mellonella (Linnaeus) 꿀벌부채명나방 - KNA

Lamoria glaucalis Caradja 앞붉은부채명나방 (임연, 1994; Byun, Weon, & Lee, 1996; Lee *et al.*, 1996; Park *et al.*, 2004) - KNA, KKF

Subfamily Epipaschiinae 집명나방아과

Craneophora ficki (Christoph) 줄보라집명나방 (임시, 1959; Park, 1983; 문교부, 1983; 임연, 1994; Byun, Weon, & Lee, 1996; Lee *et al.*, 1996; Bae, 2004; Park *et al.*, 2004) - KNA, FRI

Jocara melanobasis (Hampson) 네점집명나방 (임연, 1994; Byun, Weon, & Lee, 1996; Lee *et al.*, 1996; Bae, 2004; Park *et al.*, 2004) - KNA, FRI

Lepidogma atribasalis (Hampson) 타이형집명나방 (Park, 1983; 문교부, 1983; Park *et al.*, 2004) ※ 본 종은 Park (1983)이 광릉 및 수원산 표본을 근거로 한국미기록종으로 보고하였다.

Locastra muscosalis (Walker) 벼슬집명나방 (임연, 1994; Byun, Weon, & Lee, 1996; Lee *et al.*, 1996; Park *et al.*, 2004) - KNA, FRI

Orthaga achatina Butler 갈색집명나방 (임연, 1994; Byun, Weon, & Lee, 1996; Lee *et al.*, 1996; Park *et al.*, 2004) - KNA

Orthaga euadrusalis Walker 날개끝검은집명나방 - KNA

Orthaga olivacea (Warren) 제주집명나방 (임연, 1994; Byun, Weon, & Lee, 1996; Lee *et al.*, 1996; Park *et al.*, 2004) - KNA

Teliphasa albifusa (Hampson) 흰날개큰집명나방 (임연, 1994; Byun, Weon, & Lee, 1996; Lee *et al.*,

1996; Park *et al.*, 2004) - KNA, KKF, FRI

Teliphasa amica (Butler) 흰무늬집명나방 (임연, 1994; Byun, Weon, & Lee, 1996; Lee *et al.*, 1996; Park *et al.*, 2004) - KNA, KKF

Teliphasa elegans (Butler) 푸른빛집명나방 (임연, 1994; Byun, Weon, & Lee, 1996; Lee *et al.*, 1996; Park *et al.*, 2004) - KNA, FRI

Termioptycha inimica (Butler) 검스레집명나방 (임연, 1994; Byun, Weon, & Lee, 1996; Lee *et al.*, 1996; Park *et al.*, 2004) - FRI

Termioptycha margarita (Butler) 흰날개집명나방 (임연, 1994; Byun, Weon, & Lee, 1996; Lee *et al.*, 1996; Park *et al.*, 2004) - KNA

Termioptycha nigrescens (Warren) 흰무늬집명나방불이 (Park *et al.*, 2004) - KNA

Subfamily Pyralinae 비단명나방아과

Aglossa dimidiata (Haworth) 곡식비단명나방 (임연, 1994; Byun, Weon, & Lee, 1996; Lee *et al.*, 1996; Park *et al.*, 2004)

Arippara indicator Walker 붉은띠비단명나방 (임연, 1994; Byun, Weon, & Lee, 1996; Lee *et al.*, 1996; Bae, 2001; Park *et al.*, 2004) - FRI

Endotricha consocia (Butler) 큰홍색뽕죽명나방 (임연, 1994; Byun & Lee, 1996; Byun, Weon, & Lee, 1996; Lee *et al.*, 1996; Bae, 2001; Park *et al.*, 2004) - KNA, KKF, FRI

Endotricha costamaculalis Christoph 검투리뽕죽명나방 (Park, 1983; 문교부, 1983; Byun & Lee, 1996; Bae, 2001; Park *et al.*, 2004)

Endotricha kuznetzovi Whalley 흰띠뽕죽명나방 (임시, 1959; 임연, 1994; Byun, Weon, & Lee, 1996; Lee *et al.*, 1996; Bae, 2001; Park *et al.*, 2004) - KNA

Endotricha olivacealis (Bremer) 검은점뽕죽명나방 (임연, 1994; Byun, Weon, & Lee, 1996; Lee *et al.*, 1996; Bae, 2001; Park *et al.*, 2004) - KNA, FRI

Endotricha portialis Walker 날개뽕죽명나방 (Park, 1983; 문교부, 1983; 임연, 1994; Byun, Weon, & Lee, 1996; Lee *et al.*, 1996; Bae, 2001; Park *et al.*, 2004) - FRI

Herculia pelasgalis (Walker) 쥐빛비단명나방 (Byun, Weon, & Lee, 1996; Lee *et al.*, 1996; Bae, 2001; Park *et al.*, 2004) - KNA, KKF, FRI

Hypsopygia regina Butler 주홍애기비단명나방 (임연, 1994; Byun, Weon, & Lee, 1996; Lee *et al.*, 1996; Park *et al.*, 2004) - FRI

Orthopygia glaucinalis (Linnaeus) 골은띠비단명나방 (임시, 1959; 임연, 1994; Byun, Weon, & Lee, 1996; Lee *et al.*, 1996; Bae, 2001; Park *et al.*, 2004) - KNA

Orthopygia placens (Butler) 뒷검은비단명나방 (임연, 1994; Byun, Weon, & Lee, 1996; Lee *et al.*, 1996; Bae, 2001; Park *et al.*, 2004) - KNA, FRI

Orybina regalis (Leech) 노랑눈비단명나방 (Park, 1983; 문교부, 1983; 임연, 1994; Byun, Weon, & Lee, 1996; Lee *et al.*, 1996; Bae, 2001; Park *et al.*, 2004) - KNA, KKF

Pyralis farinalis Linnaeus 밀가루줄명나방 (임연, 1994; Byun, Weon, & Lee, 1996; Lee *et al.*, 1996; Park *et al.*, 2004)

Pyralis regalis Denis et Schiffermüller 은무늬줄명나방 (Park, 1983; 문교부, 1983; 임연, 1994; Byun, Weon, & Lee, 1996; Lee *et al.*, 1996; Bae, 2001; Park *et al.*, 2004) - KNA, FRI

Sacada approximans (Leech) 빛수염줄명나방 (Park, 1983; 문교부, 1983; 임연, 1994; Byun, Weon, &

- Lee, 1996; Lee *et al.*, 1996; Park *et al.*, 2004) - KNA
- Sacada fasciata* Butler 왕빛수염줄명나방 (Park, 1983; 문교부, 1983; 임연, 1994; Byun, Weon, & Lee, 1996; Lee *et al.*, 1996; Bae, 2001; Park *et al.*, 2004) - KNA
- Stemmatophora tsushimensis* Inoue 두줄명나방(Bae, 2001; Park *et al.*, 2004) - KKF
- Stemmatophora valida* (Butler) 검은날개비단명나방 (Park *et al.*, 2004)
- Tamraca torridalis* (Lederer) 쌍줄비단명나방 (임연, 1994; Byun, Weon, & Lee, 1996; Lee *et al.*, 1996; Bae, 2001; Park *et al.*, 2004) - KNA, FRI
- Tegulifera bicoloralis* (Leech) 쌍띠비단명나방 (임시, 1959; Park, 1983; 문교부, 1983; 임연, 1994; Park *et al.*, 2004) - KNA
- Trebania flavifrontalis* (Leech) 붉은머리비단명나방 (Byun, Weon, & Lee, 1996; Lee *et al.*, 1996; Park *et al.*, 2004) - KNA, FRI

Subfamily Phycitinae 알락명나방아과

- Acrobasis bellulella* (Ragonot) 배무늬알락명나방 (Bae, 2004) - KNA
- Acrobasis flavifasciella* Yamanaka 황색띠알락명나방 (Paek, Choi, & Bae, 1999; Bae, 2004) ※ 본 종은 Paek, Choi, & Bae(1999)가 광릉 및 봉명리, 청계산, 남해, 지리산, 신시도 등지의 표본으로 한국미기록종으로 보고하였다.
- Acrobasis tokiella* (Ragonot) 통알락명나방 - KNU, KNA
- Assara funerella* (Ragonot) 삼각무늬알락명나방 (Choi, Paek, & Bae, 1998; Bae, 2004) - KNU, KNA ※ Choi, Paek, & Bae(1998)가 광릉, 점봉산, 계방산, 춘천, 양양, 소금강, 오대산, 설악산, 덕가산, 치악산, 월악산, 광덕산, 화야산, 청계산, 수리산, 과천, 철마산, 마니산, 화성, 대부도, 덕적도, 수안보, 미륵산, 인경산, 가야산, 우포, 서귀포 등지에서 채집된 표본을 근거로 한국미기록종으로 보고했다.
- Assara inouei* Yamanaka 작은앞흰무늬알락명나방 (Paek *et al.*, 2002; Bae, 2004)
- Assara korbi* (Caradja) 두흰점알락명나방 - KNU, KNA
- Cadra cautella* (Walker) 줄알락명나방 - KNA
- Calguia defiguralis* Walker 통마디알락명나방 (Byun, Weon, & Lee, 1996; Lee *et al.*, 1996; Park *et al.*, 2004) - KNA
- Ceroprepes nigrolineatella* Shibuya 검은줄알락명나방 (Choi, Paek, & Bae, 1998; Bae, 2004) - KNU, KNA ※ Choi, Paek, & Bae(1998)가 광릉, 소금강, 점봉산, 대덕산, 오대산, 가리왕산, 광덕산, 주금산, 덕유산, 백운산 등지에서 채집된 표본을 근거로 한국미기록종으로 보고했다.
- Ceroprepes ophthalmicella* (Christoph) 뱀줄알락명나방 - KNU
- Conobathra bifidella* (Leech) 사과알락명나방 (임연, 1994; Bae, 2004) - KNU, KNA
- Conobathra rufizonella* (Ragonot) 녹순빛알락명나방 (Paek, Choi, & Bae, 1999; Bae, 2004) ※ 본 종은 Paek, Choi, & Bae(1999)가 광릉 및 양양, 정선 굴암리, 춘천, 과천, 덕적도, 화악산 등지에서 채집된 표본을 근거로 한국미기록종으로 보고하였다.
- Cryptoblabes angustipennella* Ragonot 툽나무늬알락명나방 - KNA
- Cryptoblabes loxiella* Ragonot 흰빛줄알락명나방 (Bae, 2004)
- Dioryctria abietella* (Denis et Schiffmüller) 솔알락명나방 (임연, 1994; Byun & Lee, 1996; Byun, Weon, & Lee, 1996; Lee *et al.*, 1996; Bae, 2004) - KNU, KNA
- Dioryctria pryeri* Ragonot 애기솔알락명나방 (Byun, Weon, & Lee, 1996; Lee *et al.*, 1996; Park *et al.*,

2004)

- Dioryctria sylvestrella* (Ratzeburg) 큰술알락명나방 (임연, 1994; Byun & Lee, 1996; Lee *et al.*, 1996) - KNA
- Etielloides bipartitellus* (Leech) 흰수염알락명나방 (Byun & Lee, 1996; Paek & Bae, 2000; Bae, 2004) - KNA
- Etielloides curvellus* Shibuya 흰띠붉은알락명나방 (Paek & Bae, 2000; Bae, 2004)
- Eurhodope dichromella* (Ragonot) 검은점알락명나방 - KNU, KNA
- Eurhodope pseudodichromella* Yamanaka 반원알락명나방 (Park, 1983; 문교부, 1983) - KNU, KNA
- Euzophera bigella* (Zeller) 쌍무늬알락명나방 (Byun & Lee, 1996) - KNA
- Euzopherodes oberleae* Roesler 흑백알락명나방 (Paek, Choi, & Bae, 1999; Bae, 2004) ※ 본 종은 Paek, Choi, & Bae(1999)가 광릉 및 춘천, 오대산 등지에서 채집된 표본을 근거로 한국미기록종으로 보고하였다.
- Hypsotropha solipunctella* Ragonot 애알락명나방 (Park, 1983; 문교부, 1983; Park *et al.*, 2004) - KNU
- Nephopterix adelphella* (Fischer von Roslerstamm) 애기알락명나방 - KNA
- Nephopterix bicolorella* Leech 줄노랑알락명나방 - KNA
- Nephopterix fumella* (Eversmann) 가애기알락명나방 (Bae, 2004)
- Nephopterix tomisawai* Yamanaka 작은남방알락명나방 (Bae, 2004)
- Nyctegretis triangulella* Ragonot 세모알락명나방 (임연, 1994; Bae, 2004) - KNU
- Oncocera semirubella* (Scopoli) 앞붉은명나방 (임시, 1959; Park, 1983; 문교부, 1983; 임연, 1994; Bae, 2004; Park *et al.*, 2004) - KNA
- Orthaga olivacea* (Warren) 제주집명나방 (Bae, 2004)
- Pempelia ellenella* (Roesler) 가는줄알락명나방 (Choi, Paek, & Bae, 1999; Bae, 2004) ※ Choi, Paek, & Bae(1999)이 광릉, 양양, 영월, 서울 홍릉, 전남 백운산 등지에서 채집된 표본을 근거로 한국미기록종으로 보고되었다.
- Phycitodes subcretacellus* (Ragonot) 앞흰줄알락명나방 (Bae, 2004)
- Pseudacrobasis nankingella* Roesler 앞흰알락명나방 - KNA
- Pseudocadra cuprotaeniella* (Christoph) 검은자주빛알락명나방 (Choi, Paek, & Bae, 1998; Bae, 2004) - KNU ※ Choi, Paek, & Bae(1998)가 광릉, 계방산, 춘천, 횡성, 양양, 치악산, 소요산, 주금산, 과천 청계산, 철마산, 마니산, 대부도, 용유도, 인경산, 가야산, 계룡산, 미륵산, 한라산 등지에서 채집된 표본을 근거로 한국미기록종으로 보고했다.
- Psorosa taishanella* Roesler 복숭아잎말이명나방(복숭아잎말이알락명나방) (Choi, Paek, & Bae, 1999; Bae, 2004) - KNU
- Pyla manifestella* Inoue 검붉은알락명나방 (Choi, Paek, & Bae, 1999; Bae, 2004)
- Selagia argyrella* (Denis et Schiffermüller) 뒷노랑알락명나방 (Bae, 2004)

Family Thyrididae 창나방과

- Rhodoneura erecta* (Leech) 꼬마상수리창나방 (Park & Byun, 1990a) - KNA
- Rhodoneura pallida* (Butler) 흰점무늬상수리창나방 (임시, 1959; Park & Byun, 1990a; 임연, 1994; Park *et al.*, 2004) - KNA ※ 본 종은 Park & Byun(1990a)가 광릉에서 채집한 표본을 근거로 한국미기록종으로 보고하였다.
- Rhodoneura vittula* Guenée 상수리창나방 (임시, 1959; Park, 1983; 문교부, 1983; Park & Byun, 1990a;

임연, 1994; Byun, Weon, & Lee, 1996; Lee *et al.*, 1996; Park *et al.*, 2004) - KNA

Sericophara guttata Christoph 점무늬큰창나방 (Park & Byun, 1990a; Byun, Weon, & Lee, 1996; Lee *et al.*, 1996; Park *et al.*, 2004) - KNA ※ 본 종은 Park & Byun(1990a)가 광릉 및 주금산에서 채집한 표본을 근거로 한국미기록종으로 보고하였다.

Striglina cancellata (Christoph) 창나방 (Park & Byun, 1990a; 임연, 1994; Byun, Weon, & Lee, 1996; Lee *et al.*, 1996; Park *et al.*, 2004) - KNA

Striglina fixseni Alphéraky 그물무늬창나방 (Park & Byun, 1990a; Byun & Lee, 1996) - KNA ※ 본 종은 Park & Byun(1990a)이 광릉, 춘천, 월정사, 지리산 등지에서 채집한 표본을 근거로 한국미기록종으로 보고하였다.

Thyris fenestrella seoulensis Park et Byun 감둥이창나방 (Park, 1983; 문교부, 1983; Park & Byun, 1990a; 임연, 1994; Park *et al.*, 2004) - KNA ※ 본 종은 Park(1983)이 광릉, 수원, 천마산, 앵무봉 등지에서 채집된 표본을 근거로 한국미기록종 보고하였으며, 문교부(1983)에서도 재인용되었으나, Park & Byun(1994)이 한국산과 일본산 *T. usitata* Butler의 차이점 토대로, 한국산을 신종, *Thyris fenestrella seoulensis* Park et Byun으로 기재하였다. 당시 경기도 운길산에서 채집된 표본을 모식표본, 천마산, 안성, 광릉, 청계산, 태화산, 춘천, 치악산, 월악산, 삼악산 등지에서 채집된 표본을 부모식표본으로 기재하였다.

Superfamily Zygaenoidea 알락나방상과

Family Zygaenidae 알락나방과

Subfamily Phaudinae 털알락나방아과

Pryeria sinica Moore 노랑털알락나방 (문교부, 1983; 임연, 1994; Byun, Weon, & Lee, 1996; Lee *et al.*, 1996; Park *et al.*, 2004) - FRI

Subfamily Chalcosiinae 띠알락나방아과

Chalcosia remota (Walker) 뒤흰띠알락나방 (임시, 1959; 문교부, 1983; 임연, 1994; Byun, Weon, & Lee, 1996; Lee *et al.*, 1996; Park *et al.*, 2004) - KNA

Elcysma westwoodi (Vollenhoven) 벗나무모시나방 (임시, 1932; 임시, 1959; 문교부, 1983; 임연, 1994; Byun, Weon, & Lee, 1996; Lee *et al.*, 1996; Park *et al.*, 2004) - FRI

Pidorus euchromioides (Walker) 꼬마흰띠알락나방 (문교부, 1983; 임연, 1994; Park *et al.*, 2004)

Pidorus glaucopis (Drury) 흰띠알락나방 (Byun & Lee, 1996)

Subfamily Zygaeninae 무늬알락나방아과

Balataea octomaculata (Bremer) 여덟무늬알락나방 (문교부, 1983; 임연, 1994; Lee *et al.*, 1996; Park *et al.*, 2004)

Clelea fusca (Leech) 굴뚝알락나방 - KNA

Illiberis hyalina (Staudinger) 참알락나방 (Kim, Sohn, & Cho, 2004)

Illiberis pruni Dyar 사과알락나방 (문교부, 1983; Park *et al.*, 2004)

Illiberis tenuis (Butler) 포도유리날개알락나방 (임연, 1994; Byun, Weon, & Lee, 1996; Lee *et al.*, 1996; Park *et al.*, 2004) - KNA

Phacusa dirce (Leech) 검은선두리알락나방 (임연, 1994; Byun, Weon, & Lee, 1996; Lee *et al.*, 1996;

Park *et al.*, 2004)

Zygaena niphona Butler 홍색알락나방 (임시, 1959; 문교부, 1983; 임연, 1994; Park *et al.*, 2004)

Family Limacodidae 켜기나방과

Austrapoda dentata (Oberthür) 흰점켜기나방 (임연, 1994; Byun, Weon, & Lee, 1996; Lee *et al.*, 1996; Park *et al.*, 2004) - KNA

Belippa horrida Walker 끝검은켜기나방 (임연, 1994; Byun, Weon, & Lee, 1996; Lee *et al.*, 1996; Park *et al.*, 2004) - KNA, KKF

Ceratonema christophi (Graeser) 대륙켜기나방 - KNA

Chibiraga banhaasi (Hering et Hopp) 갈색켜기나방 (문교부, 1983; Byun, Weon, & Lee, 1996; Lee *et al.*, 1996; Park *et al.*, 2004) - KNA

Heterogenea asella (Denis et Schiffermüller) 갈고리켜기나방 (문교부, 1983; 임연, 1994; Park *et al.*, 2004) - KNA

Kitanola uncula (Staudinger) 얼룩무늬켜기나방 (문교부, 1983; Park *et al.*, 2004)

Latoia consocia (Walker) 장수켜기나방 (문교부, 1983; 임연, 1994; Byun, Weon, & Lee, 1996; Lee *et al.*, 1996; Park *et al.*, 2004) - KNA

Latoia hilarata (Staudinger) 검은푸른켜기나방 (임연, 1994; Byun, Weon, & Lee, 1996; Lee *et al.*, 1996; Park *et al.*, 2004) - KNA

Latoia sinica (Moore) 뒷검은푸른켜기나방 (임시, 1959; 문교부, 1983; 임연, 1994; Byun & Lee, 1996; Byun, Weon, & Lee, 1996; Lee *et al.*, 1996; Park *et al.*, 2004) - KNA, KKF

Microleon longipalpis Butler 꼬마켜기나방 (임연, 1994) - KNA

Monema flavescens Walker 노랑켜기나방 (임시, 1959; 문교부, 1983; 임연, 1994; Byun, Weon, & Lee, 1996; Lee *et al.*, 1996; Park *et al.*, 2004) - KNA, KKF

Narosa fulgens (Leech) 꼬마얼룩무늬켜기나방 (임연, 1994) - KNA, KKF

Narosoideus flavidorsalis (Staudinger) 배나무켜기나방 (임시, 1959; 문교부, 1983; 임연, 1994; Byun, Weon, & Lee, 1996; Lee *et al.*, 1996; Park *et al.*, 2004) - KNA

Narosoideus fuscicostalis (Fixsen) 아무르배나무켜기나방 (문교부, 1983; 임연, 1994; Byun, Weon, & Lee, 1996; Lee *et al.*, 1996; Park *et al.*, 2004) - KNA

Phrixolepia sericea Butler 흑색무늬켜기나방 (문교부, 1983; Park *et al.*, 2004) - KNA

Phlossa conjuncta (Walker) 남방켜기나방 (문교부, 1983; 임연, 1994; Byun, Weon, & Lee, 1996; Lee *et al.*, 1996; Park *et al.*, 2004) - KNA

Rhamnosa angulata Fixsen 참켜기나방 (임연, 1994) - KNA

Scoploides contracta Walker 검은켜기나방 (임연, 1994)

Thosea sinensis coreana Okano et Pak 극동켜기나방 (임연, 1994; Byun, Weon, & Lee, 1996; Lee *et al.*, 1996; Park *et al.*, 2004) - KNA

Superfamily Geometroidea 자나방상과

Family Drepanidae 갈고리나방과

Subfamily Drepaninae 갈고리나방아과

Agnidra scabiosa (Butler) 참나무갈고리나방 (임연, 1994; Byun, Weon, & Lee, 1996a; Lee *et al.*, 1996;

Park *et al.*, 2004) - KNU, KNA

Auzata nigrata Park et Shin 얼룩갈고리나방 - KNA

Auzata superba (Butler) 작은민갈고리나방 (임연, 1994; Byun, Weon, & Lee, 1996a; Lee *et al.*, 1996) - KNA

Callidrepana patrana (Moore) 금빛갈고리나방 (임연, 1994; Byun, Weon, & Lee, 1996a; Lee *et al.*, 1996; Park *et al.*, 2004) - KNU, KNA

Cilix filipjevi Kardakoff 사과잎갈고리나방 (임연, 1994; Byun, Weon, & Lee, 1996a; Lee *et al.*, 1996; Park *et al.*, 2004) - KNA

Deroca inconclusa (Walker) 남방흰갈고리나방 (Park & Shin, 1981; 문교부, 1982; 임연, 1994; Byun & Lee, 1996; Byun, Weon, & Lee, 1996a; Lee *et al.*, 1996; Park *et al.*, 2004) - KNA, KKF, FRI

Ditrigona conflexaria (Walker) 물결줄흰갈고리나방 - FRI

Ditrigona komarovi (Kurentzov) 만주흰갈고리나방 (Park & Shin, 1981) - KNA ※ 본 종은 Park & Shin(1981)에 의해 광릉 및 설악산, 한라산, 계룡산, 무주 등지에서 채집된 표본을 근거로 한국 미기록종으로 보고되었다.

Ditrigona virgo (Butler) 쌍점줄갈고리나방 (임연, 1994; Byun, Weon, & Lee, 1996a; Lee *et al.*, 1996) - KNA, FRI

Drepana curvatula (Borkhausen) 밤색갈고리나방 (임연, 1994; Byun, Weon, & Lee, 1996a; Lee *et al.*, 1996; Park *et al.*, 2004) - KNU, KNA

Nordstroemia japonica (Moore) 황줄점갈고리나방(쌍줄갈고리나방) (임연, 1994; Byun, Weon, & Lee, 1996a; Lee *et al.*, 1996; Park *et al.*, 2004) - KNA

Nordstromia grisearia (Staudinger) 흰줄갈고리나방 - KNA

Pseudalbara parvula (Leech) 세줄꼬마갈고리나방 (Pak, 1959a; 임시, 1959; 문교부, 1982; 임연, 1994; Byun, Weon, & Lee, 1996a; Lee *et al.*, 1996; Park *et al.*, 2004) - KNU, KNA ※ Pak(1959a)이 광릉산 표본을 근거로 한국미기록종으로 보고했다.

Subfamily Oretinae 멧쟁이갈고리나방아과

Oreta loochooana Swinhoe 멧쟁이갈고리나방 - KNU, KNA

Oreta paki (Inoue) 세육갈고리나방 (문교부, 1982; 임연, 1994; Park *et al.*, 2004) - KNA

Oreta pulchripes Butler 노랑갈고리나방 (문교부, 1982; 임연, 1994; Byun, Weon, & Lee, 1996a; Lee *et al.*, 1996; Park *et al.*, 2004) - KNA

Oreta turpis Butler 점갈고리나방 (Pak, 1959a; 임시, 1959; 문교부, 1982; 임연, 1994; Byun, Weon, & Lee, 1996a; Lee *et al.*, 1996; Park *et al.*, 2004) - KNU, KNA ※ Pak(1959a)이 광릉과 청량리산 표본을 근거로 한국미기록종으로 보고했다.

Family Cyclidiidae 왕갈고리나방과

Cyclidia substigmata (Hübner) 왕갈고리나방 (Pak, 1959a; 임시, 1959; 문교부, 1982; 임연, 1994; Byun & Lee, 1996; Byun, Weon, & Lee, 1996a; Lee *et al.*, 1996; Park *et al.*, 2004) - KNU, KNA

Family Thyatiridae 뽕족날개나방과

Demopsestis punctigera (Butler) 뽕족날개나방 (임연, 1994; Byun, Weon, & Lee, 1996a; Lee *et al.*, 1996; Park *et al.*, 2004) - KNA, FRI

- Episestis ornata* (Leech) 가을뽕족날개나방 (Shin & Kim, 1994) ※ 본 종은 Shin & Kim(1994)이 광릉 및 소요산에서 채집된 표본을 근거로 한국미기록종으로 보고하였다.
- Euparyphasma maxima* (Leech) 왕뽕족날개나방 (Pak, 1959a; 임시, 1959; 문교부, 1982; 임연, 1994; Byun, Weon, & Lee, 1996a; Lee et al., 1996; Park et al., 2004) - KNA ※ Pak(1959a)이 광릉에서 채집한 표본을 가지고 한국미기록종으로 보고했다.
- Habrosyne aurorina* (Butler) 애기담홍뽕족날개나방 (Pak, 1959a; 임시, 1959; 문교부, 1982; 임연, 1994; Byun & Lee, 1996; Byun, Weon, & Lee, 1996a; Lee et al., 1996; Park et al., 2004) - KNA, KKF
- Habrosyne dieckmanni* (Graeser) 담홍뽕족날개나방 (임연, 1994; 임연, 1994)
- Habrosyne pyritoides* (Hufnagel) 흰뽕족날개나방 (Pak, 1959a; 임시, 1959; 문교부, 1982; 임연, 1994; Byun & Lee, 1996; Byun, Weon, & Lee, 1996a; Lee et al., 1996; Park et al., 2004) - KNA
- Hannya violacea* (Fixsen) 푸른무늬뽕족날개나방 (Pak, 1959a; 임시, 1959; 문교부, 1982; 임연, 1994; Park et al., 2004) - KNA
- Parapsestis argenteopicta* (Oberthür) 점박이뽕족날개나방 (임연, 1994; Byun, Weon, & Lee, 1996a; Lee et al., 1996; Park et al., 2004) - KNA, KKF
- Tethea albicostata* (Bremer) 앞흰뽕족날개나방 (Byun, Weon, & Lee, 1996a; Lee et al., 1996; Park et al., 2004) - KNA, KKF
- Tethea ampliata* (Butler) 넓은뽕족날개나방 (Pak, 1959a; 임시, 1959; 문교부, 1982; 임연, 1994; Byun, Weon, & Lee, 1996a; Lee et al., 1996; Park et al., 2004) - KNA
- Tethea consimilis* (Warren) 홍백띠뽕족날개나방(앞분홍뽕족날개나방, 넓은날개뽕족부치) (Pak, 1959a; 임시, 1959; 문교부, 1982; 임연, 1994; Byun, Weon, & Lee, 1996a; Lee et al., 1996; Park et al., 2004) - KNA
- Tethea octogesima* (Butler) 좁은뽕족날개나방 (Pak, 1959a; 임시, 1959; 문교부, 1982; 임연, 1994; Byun, Weon, & Lee, 1996a; Lee et al., 1996; Park et al., 2004) - KNA, KKF ※ Pak(1959a)이 광릉과 청량리산 표본을 근거로 한국미기록종으로 보고했다. 당시에는 *T. intensa* Butler로 기록하였다.
- Tethea ocularis* (Linnaeus) 뱀머리뽕족날개나방 (임연, 1994; Byun, Weon, & Lee, 1996a; Lee et al., 1996; Park et al., 2004) - KNA
- Thyatira batis* (Linnaeus) 무늬뽕족날개나방 (문교부, 1982; 임연, 1994; Byun, Weon, & Lee, 1996a; Lee et al., 1996; Park et al., 2004) - KNA, KKF

Family Geometridae 자나방과

Subfamily Oenochrominae 별박이자나방아과

- Alsophila foedata* Inoue 검정날개겨울자나방 (임연, 1994; Byun, Weon, & Lee, 1996a; Lee et al., 1996; Park et al., 2004)
- Alsophila japonensis* (Warren) 흰띠겨울자나방 (문교부, 1983; 임연, 1994; Shin, 1996; Kim & Shin, 1996; Byun, Weon, & Lee, 1996a; Lee et al., 1996; Park et al., 2004) - KNA, FRI
- Inurois puntigera* Prout 검은점겨울자나방 (Lee et al., 1996; Kim & Shin, 1996; Byun, Weon, & Lee, 1996a; Lee et al., 1996; Park et al., 2004) ※ 현재까지 *I. membranaria* (Christoph)으로 기록되어 오다가 최근 학명이 정리되었다 (Kim & Shin, 1996).
- Inurois tenuis* Butler 좁은날개겨울자나방 (문교부, 1983; 임연, 1994; Shin, 1996; Byun, Weon, & Lee, 1996a; Lee et al., 1996; Park et al., 2004) - KNA

Naxa seriaria (Motschulsky) 별박이자나방 (임시, 1959; 문교부, 1983; 임연, 1994; Byun & Lee, 1996; Shin, 1996; Byun, Weon, & Lee, 1996a; Lee *et al.*, 1996; Park *et al.*, 2004) - KNU, KNA
Sebastosema bubonaria Warren 붉은점겨울자나방 (Choi & Sohn, 2003) ※ 본 종은 Choi & Sohn(2003) 이 광릉과 강촌에서 채집된 표본을 근거로 한국미기록종으로 보고하였다.

Subfamily Geometrinae 푸른자나방아과

- Agathia carissima* Butler 검띠푸른자나방 (Oh & Park, 1988; 임연, 1994; Kim *et al.*, 2001) - KNA
Agathia visenda Butler 검띠발푸른자나방 (임연, 1994; Byun, Weon, & Lee, 1996a; Lee *et al.*, 1996; Park *et al.*, 2004) - FRI
Chlorissa amphitritaria (Oberthür) 배붉은푸른자나방 (Oh & Park, 1988; 임연, 1994; Byun, Weon, & Lee, 1996a; Lee *et al.*, 1996; Kim *et al.*, 2001; Park *et al.*, 2004) - KNA
Chlorissa anadema (Prout) 흰줄무늬애기푸른자나방 (Oh & Park, 1988; 임연, 1994; Byun, Weon, & Lee, 1996a; Lee *et al.*, 1996; Kim *et al.*, 2001; Park *et al.*, 2004) - KNA, FRI
Chlorissa macrotyro Inoue 강원애기푸른자나방 - KNA
Chlorissa obliterated (Walker) 애기푸른자나방 (Oh & Park, 1988; Kim *et al.*, 2001)
Chloromachia infracta (Wileman) 흰애기푸른자나방 (Park *et al.*, 2004) - KNA
Comibaena amoenaria (Oberthür) 네점푸른자나방 (임시, 1959; Oh & Park, 1988; 문교부, 1983; 임연, 1994; Byun & Lee, 1996; Byun, Weon, & Lee, 1996a; Lee *et al.*, 1996; Kim *et al.*, 2001; Park *et al.*, 2004) - KNA, FRI
Comibaena argentataria (Leech) 쌍눈푸른자나방 (Oh & Park, 1988; 임연, 1994; Byun, Weon, & Lee, 1996a; Lee *et al.*, 1996; Kim *et al.*, 2001; Park *et al.*, 2004) - KNA
Comibaena delicatior (Warren) 붉은무늬푸른자나방 (Oh & Park, 1988; 임연, 1994; Byun, Weon, & Lee, 1996a; Lee *et al.*, 1996; Kim *et al.*, 2001; Park *et al.*, 2004) - KNU, KNA, FRI
Comibaena procumbaria (Pryer) 무늬박이푸른자나방 (임연, 1994) - KNA
Comibaena tenuisaria (Graeser) 큰무늬박이푸른자나방 (Shin, 1996; Kim *et al.*, 2001) - KKF
Culpinia diffusa (Walker) 붉은다리푸른자나방 (Oh & Park, 1988; 임연, 1994; Byun, Weon, & Lee, 1996a; Lee *et al.*, 1996; Kim *et al.*, 2001; Park *et al.*, 2004) - KNU, KNA, FRI
Diplodesma ussuriaria (Bremer) 두줄푸른자나방 (Oh & Park, 1988; Kim *et al.*, 2001) - KNA
Gelasma albistrigata Warren 실무늬제비푸른자나방 (Oh & Park, 1988; 임연, 1994; Shin, 1996; Byun, Weon, & Lee, 1996a; Lee *et al.*, 1996; Kim *et al.*, 2001) - KNA, FRI ※ 본 종은 Oh & Park(1988)이 광릉 및 설악산, 계방산 등에서 채집된 표본을 근거로 한국미기록종으로 보고하였다.
Gelasma ambigua (Butler) 외줄푸른자나방 (임연, 1994)
Gelasma grandificaria (Graeser) 큰제비푸른자나방 (Oh & Park, 1988; 임연, 1994; Byun & Lee, 1996; Byun, Weon, & Lee, 1996a; Lee *et al.*, 1996; Kim *et al.*, 2001; Park *et al.*, 2004) - KNA, FRI
Gelasma illitirata (Walker) 빛나무푸른자나방 (문교부, 1983; Oh & Park, 1988; 임연, 1994; Shin, 1996; Kim *et al.*, 2006; Park *et al.*, 2004) - KNA
Gelasma protrusa (Butler) 제비푸른자나방 (임연, 1994) - KNA
Geometra dieckmanni Graeser 흰줄푸른자나방 (임시, 1959; 문교부, 1983; Oh & Park, 1988; 임연, 1994; Byun & Lee, 1996; Shin, 1996; Byun, Weon, & Lee, 1996a; Lee *et al.*, 1996; Kim *et al.*, 2001) - KNA, KKF, FRI

- Geometra glaucaria* Ménériès 쌍줄푸른자나방 (문교부, 1983; Oh & Park, 1988; 임연, 1994; Byun & Lee, 1996; Shin, 1996; Byun, Weon, & Lee, 1996a; Lee *et al.*, 1996; Kim *et al.*, 2001; Park *et al.*, 2004) - KNA, KKF
- Geometra sponsaria* (Bremer) 흰띠푸른자나방 (임시, 1959; Oh & Park, 1988; 임연, 1994; Shin, 1996; Byun, Weon, & Lee, 1996a; Lee *et al.*, 1996; Kim *et al.*, 2001; Park *et al.*, 2004) - KNA, FRI
- Geometra ussuriensis* (Sauber) 앞흰꼬리푸른자나방 - KNA, KKF
- Geometra valida* Felder et Rogenhofer 흰줄큰푸른자나방 (Oh & Park, 1988; 임연, 1994; Byun, Weon, & Lee, 1996a; Lee *et al.*, 1996; Kim *et al.*, 2001) - KNA, FRI
- Hemistola cinctigutta* Prout. 네점박이연푸른자나방 (Beljaev & Oh, 2001; Kim *et al.*, 2001) ※ 본 종은 Beljaev & Oh (2001)이 광릉과 가리왕산에서 채집된 표본을 근거로 한국미기록종으로 보고하였다.
- Hemistola dijuncta* (Walker) 흰줄연푸른자나방 (Oh & Park, 1988; Kim *et al.*, 2001)
- Hemistola nemoriata* (Staudinger) 톱무늬연푸른자나방 (Beljaev & Oh, 2001; Kim *et al.*, 2001) ※ 본 종은 Beljaev & Oh (2001)이 광릉과 설악산, 무주, 지리산 등지에서 채집된 표본을 근거로 한국미기록종으로 보고하였다.
- Hemistola tenuilinea* (Alphéraky) 줄물결푸른자나방 (임시, 1959; Oh & Park, 1988; 임연, 1994; Shin, 1996; Byun, Weon, & Lee, 1996a; Lee *et al.*, 1996; Kim *et al.*, 2001; Park *et al.*, 2004) - KNU, KNA
- Hemistola veneta* (Butler) 흰애기연푸른자나방 (임연, 1994; Byun, Weon, & Lee, 1996a; Lee *et al.*, 1996; Kim *et al.*, 2001) - KNA
- Hemistola zimmermanni* Hedemann 흰두줄푸른자나방 (Oh & Park, 1988) - KNU
- Hemithea aestivaria* (Hübner) 붉은선두리푸른자나방 (Oh & Park, 1988; 임연, 1994; Byun, Weon, & Lee, 1996a; Lee *et al.*, 1996; Kim *et al.*, 2001; Park *et al.*, 2004) - KNU, KNA, FRI
- Hemithea marina* (Butler) 푸른줄푸른자나방 (임연, 1994) - KNA
- Hemithea tritonaria* (Walker) 녹색푸른자나방 (Oh & Park, 1988; Kim *et al.*, 2001)
- Iotaphora admirabilis* Oberthür 빛살무늬푸른자나방 (Byun, Weon, & Lee, 1996a; Lee *et al.*, 1996; Park *et al.*, 2004)
- Jodis angulata* Inoue 애기기생푸른자나방 (Kim *et al.*, 2001)
- Jodis argutaria* (Walker) 연푸른자나방 (임연, 1994)
- Jodis dentifascia* Warren 큰물결푸른자나방 (Oh & Park, 1988; Kim *et al.*, 2001)
- Jodis lactearia* (Linnaeus) 두줄애기푸른자나방 (Oh & Park, 1988; 임연, 1994; Byun, Weon, & Lee, 1996a; Lee *et al.*, 1996; Kim *et al.*, 2006; Park *et al.*, 2004) - KNA
- Jodis putata* (Linnaeus) 기생푸른자나방 (Kim *et al.*, 2001)
- Maxates sungbokahni* Beljaev & Oh 성복제비푸른자나방 (Beljaev & Oh, 2001) ※ 본 종은 Beljaev & Oh(2001)이 광릉과 수원, 삼악산, 설악산 등지에서 채집된 표본을 근거로 한국미기록종으로 보고하였다.
- Neohipparchus vallata* (Butler) 붉은줄푸른자나방 (Oh & Park, 1988; 임연, 1994; Byun, Weon, & Lee, 1996a; Lee *et al.*, 1996; Kim *et al.*, 2001) - KNA, FRI
- Ochrognesia difficta* (Walker) 왕무늬푸른자나방 (문교부, 1983; Oh & Park, 1988; 임연, 1994; Shin, 1996; Byun, Weon, & Lee, 1996a; Lee *et al.*, 1996; Park *et al.*, 2004) - KNA, FRI
- Ochrognesia gavissima* (Walker) 색동푸른자나방 (Oh & Park, 1988; 임연, 1994; Byun, Weon, & Lee,

- 1996a; Lee *et al.*, 1996; Kim *et al.*, 2006; Park *et al.*, 2004) - KNA, FRI
- Pachyodes superans* (Butler) 점선두리자나방 (Lee *et al.*, 1996; Kim *et al.*, 2001) - KNA
- Pingasa aigneri* Prout 각시톱무늬자나방 (문교부, 1983; Oh & Park, 1988; 임연, 1994; Shin, 1996; Byun, Weon, & Lee, 1996a; Lee *et al.*, 1996; Kim *et al.*, 2001; Park *et al.*, 2004) - KNU, KNA, KKF, FRI
- Pingasa pseudoterpnaria* (Guenée) 날개등근푸른자나방 (문교부, 1983; Oh & Park, 1988; 임연, 1994; Shin, 1996; Byun, Weon, & Lee, 1996a; Lee *et al.*, 1996; Kim *et al.*, 2001; Park *et al.*, 2004) - KNA
- Thalera rubrifimbria* Inoue 갈색톱날개푸른자나방(톱날개푸른자나방) (문교부, 1983; 임연, 1994; Shin, 1996; Byun, Weon, & Lee, 1996a; Lee *et al.*, 1996; Beljaev & Oh, 2001; Park *et al.*, 2004) - KNA
- Thetidia albocostaria* (Bremer) 네눈박이푸른자나방 (임시, 1959; Oh & Park, 1988; 문교부, 1983; 임연, 1994; Byun & Lee, 1996; Shin, 1996; Byun, Weon, & Lee, 1996a; Lee *et al.*, 1996; Kim *et al.*, 2001; Park *et al.*, 2004) - KNU, KNA, FRI
- Thetidia smaragdaria* (Fabricius) 물결두줄푸른자나방 - KNU
- Timandromorpha enervata* Inoue 톱날푸른자나방 (Oh & Park, 1988; 임연, 1994; Byun, Weon, & Lee, 1996a; Lee *et al.*, 1996; Kim *et al.*, 2001; Park *et al.*, 2004) - KNA, FRI

Subfamily Sterrhinae 애기자나방아과

- Cyclophora albipunctata* (Hufnagel) 네눈애기자나방 (임연, 1994; Byun, Weon, & Lee, 1996a; Lee *et al.*, 1996; Park *et al.*, 2004; Park *et al.*, 2004) - KNA, FRI
- Idaea auricruda* (Butler) 줄굼은애기자나방 (임연, 1994; Byun, Weon, & Lee, 1996a; Lee *et al.*, 1996; Park *et al.*, 2004)
- Idaea biselata* (Hufnagel) 연노랑물결애기자나방 (임연, 1994; Byun, Weon, & Lee, 1996a; Lee *et al.*, 1996)
- Idaea effusaria* (Christoph) 무늬연노랑애기자나방 - KNA
- Idaea jakima* (Butler) 큰분홍애기자나방 (임연, 1994)
- Idaea muricata* (Hufnagel) 분홍애기자나방 (임시, 1959; 문교부, 1983; 임연, 1994; Shin, 1996; Byun, Weon, & Lee, 1996a; Lee *et al.*, 1996; Park *et al.*, 2004) - KNA, FRI
- Idaea nitidata* (Herrich-Schaffer) 연노랑애기자나방 (Park *et al.*, 2004)
- Problepsis albidior* Warren 두눈큰애기자나방 - KNA
- Problepsis diazoma* Prout 네눈은빛애기자나방 (임시, 1959; 문교부, 1983; 임연, 1994; Shin, 1996; Byun, Weon, & Lee, 1996a; Lee *et al.*, 1996; Park *et al.*, 2004) - KNA, FRI
- Problepsis eucircota* Prout 큰눈흰애기자나방 - KNA
- Problepsis minuta* Inoue 꼬마네눈애기자나방 (임연, 1994; Byun, Weon, & Lee, 1996a; Lee *et al.*, 1996; Park *et al.*, 2004) - FRI
- Problepsis plagiata* (Butler) 점줄흰애기자나방 (임연, 1994) - KNA
- Problepsis superans* (Butler) 왕눈큰애기자나방 (임시, 1959; 문교부, 1983; 임연, 1994; Byun & Lee, 1996; Shin, 1996; Park *et al.*, 2004) -KNA
- Pylargosceles steganioides* (Butler) 끝무늬애기자나방 (임연, 1994; Byun, Weon, & Lee, 1996a; Lee *et al.*, 1996; Park *et al.*, 2004) - KNA, FRI

- Scopula apicipunctata* (Christoph) 점무늬흰애기자나방 (임연, 1994)
Scopula cineraria (Leech) 세줄애기자나방 - KNA
Scopula confusa (Butler) 네줄애기자나방 - KNA
Scopula corrivalaria (Kretschmar) 잔물결분홍애기자나방 (임연, 1994)
Scopula duplinupta Inoue 연갈색흰애기자나방 (Oh, 1994; Shin, 1996) ※ 본 종은 Oh(1994)이 광릉 및
 춘천에서 채집된 표본을 근거로 한국미기록종으로 보고하였다.
Scopula ignobilis (Warren) 넉점물결애기자나방 (Oh, 1994; 임연, 1994; Shin, 1996) - KNA
Scopula impersonata (Walker) 회색애기자나방 (임연, 1994)
Scopula longicerata Inoue 점박이물결애기자나방 (Shin, 1996) - KNA
Scopula modicaria (Leech) 각시애기자나방 (Oh, 1994) - KNA
Scopula nigropunctata (Hufnagel) 앞노랑애기자나방 (Oh, 1994; Shin, 1996) - KNA
Scopula prouti Djakonov 네줄흰애기자나방 - KNA
Scopula superciliata (Prout) 물결애기자나방 (임연, 1994)
Scopula superior (Butler) 줄노랑흰애기자나방 (임시, 1959; 문교부, 1983; Oh, 1994; 임연, 1994; Byun &
 Lee, 1996; Shin, 1996; Park *et al.*, 2004) - KNA
Somatina indicataria (Walker) 구름무늬흰애기자나방 (문교부, 1983; 임연, 1994; Shin, 1996; Park *et al.*,
 2004) - KNA
Timandra apicrosea (Prout) 넓은홍띠애기자나방 - KNA
Timandra comptaria Walker 홍띠애기자나방 (임시, 1959; 문교부, 1983; 임연, 1994; Byun & Lee, 1996;
 Shin, 1996; Byun, Weon, & Lee, 1996a; Lee *et al.*, 1996; Park *et al.*, 2004) - KNA
Timandra dichela (Prout) 큰홍띠애기자나방 (임연, 1994; Lee *et al.*, 1996; Park *et al.*, 2004) - FRI
Timandra recompta (Prout) 붉은날개애기자나방 (임시, 1959; Shin, 1996) - KNA, KKF

Subfamily Larentiinae 물결자나방아과

- Amoebotricha grataria* (Leech) 검은띠물결자나방 (임연, 1994; Byun, Weon, & Lee, 1996a; Lee *et al.*,
 1996; Park *et al.*, 2004) - KNA, FRI
Asthena corculina Butler 노랑줄흰물결자나방 (문교부, 1983; Shin, 1996; Park *et al.*, 2004)
Asthena nymphaeata (Staudinger) 흰애기물결자나방 (임연, 1994; Byun, Weon, & Lee, 1996a; Lee *et al.*,
 1996; Park *et al.*, 2004)
Baptria tibiale (Esper) 흰띠큰물결자나방 (Byun & Lee, 1996) - KNA
Brabira artemidora (Oberthür) 잔날개물결자나방 (임연, 1994; Byun, Weon, & Lee, 1996a; Lee *et al.*,
 1996; Park *et al.*, 2004) - KNA
Calleuoype whitelyi (Butler) 뒷노랑흰물결자나방 (임연, 1994; Byun, Weon, & Lee, 1996a; Lee *et al.*,
 1996; Park *et al.*, 2004)
Callygris compositata (Guenée) 배노랑물결자나방 (문교부, 1983; 임연, 1994; Byun & Lee, 1996; Shin,
 1996; Byun, Weon, & Lee, 1996a; Lee *et al.*, 1996; Choi, 2005; Park *et al.*, 2004) - KNU, KNA,
 KKF, FRI
Carige cruciplaga (Walker) 점줄뽕족물결자나방 (문교부, 1983; Shin, 1996; Lee *et al.*, 1996; Park *et al.*,
 2004)
Catarhoe yokohamae (Butler) 점여섯물결자나방 - KNA
Chloroclystis subcinctata Prout 뒷무늬꼬마물결자나방 (임연, 1994)

- Chloroclystis v-ata* (Haworth) 먹줄초록물결자나방 - KNA
- Dysstroma cinereata* (Moore) 두점박이물결자나방 (임연, 1994; Byun, Weon, & Lee, 1996a; Lee *et al.*, 1996; Park *et al.*, 2004) - KNA, FRI
- Dysstroma citrata* (Linnaeus) 큰고래물결자나방 (임연, 1994; Byun, Weon, & Lee, 1996a; Lee *et al.*, 1996; Park *et al.*, 2004) - FRI
- Dysstroma korbi* (Heydemann) 고래노랑물결자나방 (임연, 1994; Byun, Weon, & Lee, 1996a; Lee *et al.*, 1996; Park *et al.*, 2004) - FRI
- Ecliptopera capitata* (Herrich-Schäffer) 등노랑물결자나방 (임연, 1994; Byun, Weon, & Lee, 1996a; Lee *et al.*, 1996; Park *et al.*, 2004) - KNA
- Ecliptopera pryeri* (Butler) 깃노랑물결자나방 (임연, 1994) - KNA
- Ecliptopera silaceata* (Denis et Schiffermuller) 벼들물결자나방 - KNU
- Ecliptopera umbrosaria* (Motschulsky) 큰뚝날물결자나방(뚝날물결자나방) (임시, 1959; 문교부, 1983; 임연, 1994; Byun & Lee, 1996; Shin, 1996; Byun, Weon, & Lee, 1996a; Lee *et al.*, 1996; Choi, 2002b; Park *et al.*, 2004) - KNA, FRI
- Electrophaes corylata* (Thunberg) 금띠물결자나방 - KNA
- Esakiopteryx volitans* (Butler) 뒷흰얼룩물결자나방 (임연, 1994; Byun, Weon, & Lee, 1996a; Lee *et al.*, 1996; Park *et al.*, 2004) - KNA
- Eulithis convergenata* (Bremer) 멧진노랑물결자나방 (Choi, 2002b) - KNU, KNA
- Eulithis fabiolaria* (Oberthür) 무늬박이흰물결자나방 (문교부, 1983; 임연, 1994; Byun, Weon, & Lee, 1996a; Lee *et al.*, 1996; Park *et al.*, 2004) - KNA, KKF, FRI
- Eulithis ledereri* (Bremer) 술개빛물결자나방 (임연, 1994; Byun, Weon, & Lee, 1996a; Lee *et al.*, 1996; Park *et al.*, 2004) - KNA, FRI
- Eulithis testata* (Linnaeus) 용진노랑물결자나방 (임연, 1994; Byun, Weon, & Lee, 1996a; Lee *et al.*, 1996; Park *et al.*, 2004)
- Euphyia cineraria* (Butler) 가운데흰물결자나방 (임연, 1994; Byun, Weon, & Lee, 1996a; Lee *et al.*, 1996; Choi, 2002a; Park *et al.*, 2004) - KNU, KNA
- Euphyia discomelaina* (Wehrli) 너점갈색물결자나방 (Beljaev & Oh, 2001) ※ 본 종은 Beljaev & Oh (2001)이 광릉과 설악산, 월악산 등지에서 채집된 표본을 근거로 한국미기록종으로 보고하였다.
- Eupithecia absinthiata* (Clerck) 맵시물결자나방 - KNA
- Eupithecia clavifera* Inoue 이른봄애기물결자나방 (Oh, 1992; 임연, 1994; Shin, 1996; Byun, Weon, & Lee, 1996a; Lee *et al.*, 1996; Park *et al.*, 2004) - KNA, FRI
- Eupithecia gigantea* Staudinger 먹줄애기물결자나방 (임연, 1994; Byun, Weon, & Lee, 1996a; Lee *et al.*, 1996; Park *et al.*, 2004) - KNA, FRI
- Eupithecia insigniata* (Hübner) 천녀애기물결자나방 (임연, 1994; Byun, Weon, & Lee, 1996a; Lee *et al.*, 1996) - KNA
- Eupithecia insigniata* (Hubner) 그물무늬물결자나방 - KNA
- Eupithecia proteroa* Butler 고로쇠물결자나방 (Oh, 1992; 임연, 1994; Shin, 1996; Byun, Weon, & Lee, 1996a; Lee *et al.*, 1996; Park *et al.*, 2004) - FRI
- Eupithecia repentina* Vojnits et Laever 긴점애기물결자나방 - FRI
- Eupithecia signigera* Butler 삼각무늬애기물결자나방 (Oh, 1992; Shin, 1996)
- Eupithecia spadix* Inoue 속흰물결자나방 (넓은날개애기물결자나방) (Oh, 1993; Shin, 1996)
- Eupithecia subbreviata* Staudinger 맵시꼬리물결자나방 (Oh, 1992)

- Eupithecia tabidaria* Inoue 배노랑애기물결자나방 (Oh, 1992; Shin, 1996)
- Eupithecia tricornuta* Inoue 흑점박이물결자나방 - KNA
- Eupithecia tricornuta* Inoue 흑점박이애기물결자나방 (Oh, 1992; Shin, 1996)
- Eustroma aerosum* (Butler) 노랑그물물결자나방 (임연, 1994; Choi, 2002b) -KNU
- Eustroma melancholicum* (Butler) 툭날물결자나방 (임연, 1994) - KNA, FRI
- Eustroma reticulatum* (Denis et Schiffermüller) 그물물결자나방 - KNA
- Evecliptopera decurrens* (Moore) 흰그물물결자나방 (문교부, 1983; 임연, 1994; Byun & Lee, 1996; Shin, 1996; Byun, Weon, & Lee, 1996a; Lee et al., 1996; Choi, 2002b; Park et al., 2004) - KNA, FRI
- Gandaritis agnes* (Butler) 회색물결자나방 (임연, 1994; Byun & Lee, 1996; Byun, Weon, & Lee, 1996a; Lee et al., 1996; Park et al., 2004) - KNA
- Gandaritis fixseni* (Bremer) 큰노랑물결자나방 (문교부, 1983; 임연, 1994; Byun & Lee, 1996; Shin, 1996; Byun, Weon, & Lee, 1996a; Lee et al., 1996; Choi, 2002b; Park et al., 2004) - KNU, KNA, KKF, FRI
- Heterothera postalbida* (Wileman) 밀무늬물결자나방 (임연, 1994; Byun, Weon, & Lee, 1996a; Lee et al., 1996; Park et al., 2004) - KNA, FRI
- Horisme stratata* (Wileman) 뽕족날개물결자나방 (임연, 1994; Byun, Weon, & Lee, 1996a; Lee et al., 1996) - FRI
- Horisme vitalbata* (Denis et Schiffermüller) 반날개물결자나방 (임연, 1994)
- Hydrelia nisaria* (Christoph) 고운물결자나방 (임연, 1994; Kim & Shin, 1996a; Byun, Weon, & Lee, 1996a; Lee et al., 1996; Park et al., 2004) - KNA
- Hysterura declinans* (Staudinger) 흑띠검정물결자나방 - KNA
- Idiotephria amelia* (Butler) 노랑무늬물결자나방 (임연, 1994; Byun, Weon, & Lee, 1996a; Lee et al., 1996; Park et al., 2004) - KNU, KNA, FRI
- Idiotephria debilitata* (Leech) 줄점물결자나방 (임연, 1994; Byun, Weon, & Lee, 1996a; Lee et al., 1996; Park et al., 2004) - KNU, KNA, FRI
- Idiotephria evanescens* (Staudinger) 황갈물결자나방 (임연, 1994; Byun, Weon, & Lee, 1996a; Lee et al., 1996; Park et al., 2004) - KNA
- Laciniodes unistirpis* (Butler) 토막무늬물결자나방 (임연, 1994) - KNU, KNA
- Leptostegna tenerata* Christoph 푸른물결자나방 (문교부, 1983; 임연, 1994; Shin, 1996; Byun, Weon, & Lee, 1996a; Lee et al., 1996; Park et al., 2004) - KNA, FRI
- Melanthia procellatus* (Denis et Schiffermüller) 흰무늬물결자나방 (문교부, 1983; Byun & Lee, 1996; Shin, 1996; Park et al., 2004) -KNA
- Microlygris complicata* (Butler) 큰애기물결자나방 (임연, 1994)
- Operophtera brumata* (Linnaeus) 겨울물결자나방 (임연, 1994; Byun, Weon, & Lee, 1996a; Lee et al., 1996; Park et al., 2004) - KNA
- Operophtera relegata* Prout 큰겨울물결자나방 (Oh & Park, 1989; 임연, 1994; Shin, 1996; Byun, Weon, & Lee, 1996a; Lee et al., 1996; Kim & Shin, 1996; Park et al., 2004) - KNA ※ 본 종은 Oh & Park(1989)이 광릉에서 채집된 표본을 근거로 한국미기록종으로 보고하였다.
- Orthonama obstipata* (Fabricius) 갈색각시물결자나방 (임연, 1994; Byun, Weon, & Lee, 1996a; Lee et al., 1996; Choi, 2002a; Park et al., 2004) - KNA
- Perizoma parvaria* (Leech) 칠성물결자나방 (임연, 1994; Byun, Weon, & Lee, 1996a; Lee et al., 1996; Park et al., 2004) - KNA, FRI

- Perizoma sagittata* (Fabricius) 발무늬물결자나방 (임연, 1994)
- Photoscotisia atrostrigata* (Bremer) 먹줄물결자나방 - KNA
- Pseudobaptria corydalaria* (Graeser) 팔자검정물결자나방 (임연, 1994; Byun, Weon, & Lee, 1996a; Lee *et al.*, 1996; Park *et al.*, 2004) - KNA
- Rheumaptera cervinalis* (Scopoli) 검물결자나방 (Shin & Kim, 1993; Shin, 1996; Byun, Weon, & Lee, 1996a; Lee *et al.*, 1996; Park *et al.*, 2004) - FRI ※ 본 종은 Shin & Kim(1993)이 광릉산 표본을 근거로 한국미기록종으로 보고하였으며 당시에는 *R. neocervinalis* Inoue라는 학명을 사용하여 기록했다.
- Rheumaptera hecate* (Butler) 까치물결자나방 - KNA
- Rheumaptera hedemannaria* (Oberthur) 연분홍물결자나방 - KNA
- Telenomeuta punctimarginaria* (Leech) 검정물결자나방 (임연, 1994; Lee *et al.*, 1996)
- Trichopteryx fastuosa* Inoue 뒤흰잔날개물결자나방 - KNA
- Trichopteryx grisearia* (Leech) 흰점잔날개물결자나방 - KNA
- Trichopteryx hemana* (Butler) 뒷잔날개물결자나방 - KNA
- Trichopteryx ussurica* (Wehrli) 얼룩무늬잔날개물결자나방 (Kim & Shin, 1996a) ※ 본 종은 Kim & Shin(1996a)이 광릉 및 소요산에서 채집한 표본을 근거로 한국미기록종 보고하였다.
- Triphosa dubitata* (Linnaeus) 담흑물결자나방 (임연, 1994)
- Tyloptera bella* Butler 얼룩물결자나방 (문교부, 1983; 임연, 1994; Byun & Lee, 1996; Shin, 1996; Byun, Weon, & Lee, 1996a; Lee *et al.*, 1996; Park *et al.*, 2004)
- Xanthorhoe biriviatata* (Borkhausen) 흰줄물결자나방 (임연, 1994; Choi, 2002a) - KNA
- Xanthorhoe hortensiaria* (Graeser) 두줄물결자나방 (임연, 1994; Byun & Lee, 1996; Byun, Weon, & Lee, 1996a; Lee *et al.*, 1996; Park *et al.*, 2004) - KNA, FRI
- Xanthorhoe muscipata* (Christoph) 가흰물결자나방 (임연, 1994; Byun, Weon, & Lee, 1996a; Lee *et al.*, 1996; Choi, 2002a; Park *et al.*, 2004) - KNU, KNA, FRI
- Xanthorhoe quadrifasciata* (Clerck) 네줄물결자나방 - KNA
- Xanthorhoe saturata* (Guenée) 물결자나방 (임연, 1994; Byun, Weon, & Lee, 1996a; Lee *et al.*, 1996; Park *et al.*, 2004)

Subfamily Ennominae 가지나방아과

- Abraxas fulvobasalis* Warren 점얼룩가지나방 (임연, 1994; Byun & Lee, 1996; Park *et al.*, 2004) - KNA
- Abraxas latifasciata* Warren 참빛살얼룩가지나방 (문교부, 1983; 임연, 1994; Shin, 1996; Byun, Weon, & Lee, 1996a; Lee *et al.*, 1996; Choi, Kim, & Shin, 1998, Kim & Beljaev, 2001; Kim *et al.*, 2001; Park *et al.*, 2004) - KNA, FRI
- Abraxas miranda* Butler 버드나무얼룩가지나방(버드나무가지나방) (임연, 1994; Shin, 1996; Byun, Weon, & Lee, 1996a; Lee *et al.*, 1996; Choi, Kim, & Shin, 1998, Kim & Beljaev, 2001; Kim *et al.*, 2001; Park *et al.*, 2004) - KNA
- Abraxas nipponibia* Wehrli 각시얼룩가지나방 (임시, 1959; Shin, 1996; Byun, Weon, & Lee, 1996a; Lee *et al.*, 1996; Choi, Kim, & Shin, 1998, Kim & Beljaev, 2001; Kim *et al.*, 2001; Park *et al.*, 2004) - KNU, KNA, FRI
- Abraxas sylvata* (Scopoli) 애기얼룩가지나방 (임연, 1994; Byun, Weon, & Lee, 1996a; Lee *et al.*, 1996, Kim & Beljaev, 2001; Kim *et al.*, 2001; Park *et al.*, 2004)

- Acrodontis fumosa* (Prout) 큰뽕죽가지나방 (임연, 1994; Kim & Shin, 1996a; Byun, Weon, & Lee, 1996a; Lee *et al.*, 1996, Kim & Beljaev, 2001; Kim *et al.*, 2001; Park *et al.*, 2004) - KNA
- Aethalura nanaria* (Staudinger) 꼬마아지랑이물결가지나방 (Kim & Beljaev, 2001; Kim *et al.*, 2001; Park *et al.*, 2004) - KNA
- Agriopsis dira* (Butler) 흰무늬겨울가지나방 (문교부, 1983; Shin, 1996; Byun, Weon, & Lee, 1996a; Lee *et al.*, 1996; Kim & Shin, 1996, Kim & Beljaev, 2001; Kim *et al.*, 2001; Park *et al.*, 2004) - KNU, KNA
- Alcis angulifera* (Butler) 털빨가지나방 (임연, 1994; Byun & Lee, 1996; Byun, Weon, & Lee, 1996a; Lee *et al.*, 1996; Park *et al.*, 2004) - KNA, FRI
- Amraica superans* (Butler) 노박덩굴가지나방 (문교부, 1983; 임연, 1994; Byun & Lee, 1996; Shin, 1996; Byun, Weon, & Lee, 1996a; Lee *et al.*, 1996, Kim & Beljaev, 2001; Kim *et al.*, 2001; Park *et al.*, 2004) - KNU, KNA, FRI
- Angerona prunaria* (Linnaeus) 오얏나무가지나방 (임시, 1959; 문교부, 1983; 임연, 1994; Byun & Lee, 1996; Shin, 1996; Byun, Weon, & Lee, 1996a; Lee *et al.*, 1996, Kim & Beljaev, 2001; Kim *et al.*, 2001; Park *et al.*, 2004) - KNU, KNA, KKF, FRI
- Anticypella diffusaria* (Leech) 찻잎가지나방 (Kim & Beljaev, 2001; Kim *et al.*, 2001; Park *et al.*, 2004) - KNA
- Antipercnia albinigrata* (Warren) 알락흰가지나방 (임연, 1994) - UIB
- Aperia syringaria* (Linnaeus) 줄가지나방 (문교부, 1983; 임연, 1994; Shin, 1996; Byun, Weon, & Lee, 1996a; Lee *et al.*, 1996, Kim & Beljaev, 2001; Kim *et al.*, 2001; Park *et al.*, 2004)
- Apochna excavata* (Dyar) 이른봄가지나방 (임연, 1994; Kim & Shin, 1996a; Byun, Weon, & Lee, 1996a; Lee *et al.*, 1996, Kim & Beljaev, 2001; Kim *et al.*, 2001; Park *et al.*, 2004) - FRI
- Apochna juglansaria* (Graeser) 가지가지나방(뽕나무가지나방) (임연, 1994; Byun, Weon, & Lee, 1996a; Lee *et al.*, 1996, Kim & Beljaev, 2001; Kim *et al.*, 2001; Park *et al.*, 2004) - KNA, FRI
- Apopetelia chlororhynodes* Wehrli 끝희색붉은가지나방 - KNA
- Arichanna melanaria* (Linnaeus) 뒷노랑점가지나방 (임시, 1959; 문교부, 1983; 임연, 1994; Byun & Lee, 1996; Shin, 1996; Byun, Weon, & Lee, 1996a; Lee *et al.*, 1996, Kim & Beljaev, 2001; Kim *et al.*, 2001; Park *et al.*, 2004) - KNU, KNA, KKF, FRI
- Ascotis selenaria* (Denis et Schiffermüller) 네눈썹가지나방 (임연, 1994; Byun, Weon, & Lee, 1996a; Lee *et al.*, 1996, Kim & Beljaev, 2001; Kim *et al.*, 2001; Park *et al.*, 2004) - KNA
- Astygisa morosa* (Butler) 네줄붉은가지나방 (문교부, 1983; 임연, 1994; Shin, 1996; Byun, Weon, & Lee, 1996a; Lee *et al.*, 1996, Kim & Beljaev, 2001; Kim *et al.*, 2001; Park *et al.*, 2004) - KNA, FRI
- Auaxa sulphurea* (Butler) 외줄노랑가지나방 (문교부, 1983; 임연, 1994; Byun & Lee, 1996; Shin, 1996; Byun, Weon, & Lee, 1996a; Lee *et al.*, 1996, Kim & Beljaev, 2001; Kim *et al.*, 2001; Park *et al.*, 2004) - KNU, KNA
- Biston regalis* (Moore) 불희색가지나방 (임연, 1994; Byun, Weon, & Lee, 1996a; Lee *et al.*, 1996, Kim & Beljaev, 2001; Kim *et al.*, 2001; Park *et al.*, 2004) - KNA, FRI
- Biston robustus* Butler 몸큰가지나방 (임연, 1994; Byun, Weon, & Lee, 1996a; Lee *et al.*, 1996, Kim & Beljaev, 2001; Kim *et al.*, 2001; Park *et al.*, 2004) - KNU, KNA, FRI
- Biston thoracica* (Oberthür) 쌍봉담흑가지나방 (임연, 1994; Kim *et al.*, 2001)
- Bizia altera* (Wehrli) 큰끝갈색가지나방 (Kim & Beljaev, 2001; Kim *et al.*, 2001)
- Bizia aexaria* Walker 끝갈색가지나방 (임시, 1959; 문교부, 1983; 임연, 1994; Shin, 1996; Byun, Weon,

- & Lee, 1996a; Lee *et al.*, 1996; Kim *et al.*, 2001) - KNA, KKF, FRI
- Bupalus vestalis* Staudinger 깃검은가지나방 (임연, 1994) - KNA
- Cabera exanthemata* (Scopoli) 연분홍세줄가지나방 - KNA
- Cabera griseolimbata* (Oberthür) 뒷검은그물가지나방 (문교부, 1983; 임연, 1994; Byun & Lee, 1996; Shin, 1996; Byun, Weon, & Lee, 1996a; Lee *et al.*, 1996, Kim & Beljaev, 2001; Kim *et al.*, 2001; Park *et al.*, 2004) - KNA, FRI
- Cabera purus* (Butler) 줄흰가지나방 (문교부, 1983; 임연, 1994; Shin, 1996, Kim & Beljaev, 2001; Kim *et al.*, 2001; Park *et al.*, 2004) - KNA
- Calicha nooraria* (Bremer) 떡줄굴빛가지나방 - KNA
- Cepphis advenaria* (Hübner) 뒷점박이가지나방 (문교부, 1983; 임연, 1994; Shin, 1996; Byun, Weon, & Lee, 1996a; Lee *et al.*, 1996, Kim & Beljaev, 2001; Kim *et al.*, 2001; Park *et al.*, 2004) - KNA
- Chariaspilates formosaria* (Eversmann) 은줄가지나방 (임시, 1959; 문교부, 1983; 임연, 1994; Shin, 1996; Byun, Weon, & Lee, 1996a; Lee *et al.*, 1996, Kim & Beljaev, 2001; Kim *et al.*, 2001; Park *et al.*, 2004) - KNA, FRI
- Chiasmia cinerearia* (Bremer et Grey) 줄마디가지나방 (Kim & Beljaev, 2001; Kim *et al.*, 2001) - KNA
- Chiasmia clathrata* (Linnaeus) 그물가지나방 (Park *et al.*, 2004)
- Chiasmia ornataria* (Leech) 참그물가지나방 (Kim *et al.*, 2001)
- Cleora insolita* (Butler) 그늘가지나방 (임연, 1994; Byun, Weon, & Lee, 1996a; Lee *et al.*, 1996, Kim & Beljaev, 2001; Kim *et al.*, 2001) - KNA, FRI
- Cleora leucophaea* (Butler) 흰점세줄가지나방 - KNA
- Cleora repulsaria* (Walker) 굵은줄가지나방 - KNA
- Cleora venustaria* (Leech) 흰깃가지나방 (임연, 1994) - KNA
- Colotois pennaria* (Linnaeus) 흰점갈색가지나방 (임연, 1994; Shin, 1996; Byun, Weon, & Lee, 1996a; Lee *et al.*, 1996, Kim & Beljaev, 2001; Kim *et al.*, 2001; Park *et al.*, 2004) - KNU, KNA, FRI
- Corymica arnearia* Walker 노랑애기가가지나방 (Kim & Beljaev, 2001)
- Corymica pryeri* Butler 큰노랑애기가가지나방 (문교부, 1983; 임연, 1994; Shin, 1996; Byun, Weon, & Lee, 1996a; Lee *et al.*, 1996; Kim *et al.*, 2001; Park *et al.*, 2004) - KNU, KNA
- Cotta incongruaria* (Walker) 연노랑세줄가지나방 - KNA
- Cryptochorina amphidasyaria* (Oberthür) 얼룩수염가지나방 (임연, 1994; Byun, Weon, & Lee, 1996a; Lee *et al.*, 1996, Kim & Beljaev, 2001; Kim *et al.*, 2001; Park *et al.*, 2004) - KNU, KNA
- Ctenognophos grandinaria* (Motschulsky) 세줄노랑가지나방 (임연, 1994; Byun, Weon, & Lee, 1996a; Lee *et al.*, 1996, Kim & Beljaev, 2001; Kim *et al.*, 2001) - KNA, FRI
- Culcula panterinaria* (Bremer et Grey) 노랑띠알라가지나방 (문교부, 1983; 임연, 1994; Byun & Lee, 1996; Shin, 1996; Byun, Weon, & Lee, 1996a; Lee *et al.*, 1996, Kim & Beljaev, 2001; Kim *et al.*, 2001; Park *et al.*, 2004) - KNU, KNA, KKF, FRI
- Cusiala stipitaria* (Oberthür) 배얼룩가지나방 (임연, 1994; Byun, Weon, & Lee, 1996a; Lee *et al.*, 1996, Kim & Beljaev, 2001; Kim *et al.*, 2001) - KNU, KNA
- Cystidia couaggaria* (Guenée) 매화가가지나방 (임시, 1959; 문교부, 1983; 임연, 1994; Shin, 1996; Byun, Weon, & Lee, 1996a; Lee *et al.*, 1996, Kim & Beljaev, 2001; Kim *et al.*, 2001; Park *et al.*, 2004) - KNA, FRI
- Cystidia stratonice* (Stoll) 잠자리가지나방 (임시, 1959; 임연, 1994; Byun & Lee, 1996; Shin, 1996; Byun, Weon, & Lee, 1996a; Lee *et al.*, 1996, Kim & Beljaev, 2001; Kim *et al.*, 2001; Park *et al.*

- al.*, 2004) - KNA
- Cystidia truncangulata* Wehrli 흑띠잡자리가지나방 (문교부, 1983; 임연, 1994; Shin, 1996; Byun, Weon, & Lee, 1996a; Lee *et al.*, 1996, Kim & Beljaev, 2001; Kim *et al.*, 2001; Park *et al.*, 2004)
- Deileptenia mandschuriaria* (Bremer) 검은점박이가 지나방 (Kim & Beljaev, 2001; Park *et al.*, 2004) - KNA, KKF
- Deileptenia ribeata* (Clerck) 솔검은가 지나방 (임연, 1994; Byun, Weon, & Lee, 1996a; Lee *et al.*, 1996, Kim & Beljaev, 2001; Park *et al.*, 2004) - KNA
- Descoreba simplex* Butler 큰빗줄가 지나방 (임연, 1994; Shin, 1996; Byun, Weon, & Lee, 1996a; Lee *et al.*, 1996, Kim & Beljaev, 2001; Kim *et al.*, 2001; Park *et al.*, 2004) - KNU, KNA, FRI
- Devenilia corearia* (Leech) 흑갈색가 지나방 (문교부, 1983; 임연, 1994; Byun & Lee, 1996; Shin, 1996; Byun, Weon, & Lee, 1996a; Lee *et al.*, 1996, Kim & Beljaev, 2001; Kim *et al.*, 2001; Park *et al.*, 2004) - KNU, KNA
- Duliophyle agitata* (Butler) 넓은띠큰가 지나방 (임연, 1994; Byun, Weon, & Lee, 1996a; Lee *et al.*, 1996, Kim & Beljaev, 2001; Kim *et al.*, 2001; Park *et al.*, 2004) - KNA, FRI
- Duliophyle majuscularia* (Leech) 누런큰가 지나방 - KNA
- Ecpetelia albifrontaria* (Leech) 네눈박이가 지나방 (Oh & Park, 1989; Shin, 1996, Kim & Beljaev, 2001; Kim *et al.*, 2001; Park *et al.*, 2004) - KNA ※ 본 종은 Oh & Park(1989)이 광릉산 표본을 근거로 우리나라에서는 최초로 보고되는 한국미기록종으로 기록하였다.
- Ectephrina semilutea* (Lederer) 네줄점가 지나방 (임연, 1994; Byun, Weon, & Lee, 1996a; Lee *et al.*, 1996, Kim & Beljaev, 2001; Kim *et al.*, 2001; Park *et al.*, 2004)
- Ectropis aignerii* Prout 연회색가 지나방 (임연, 1994; Byun, Weon, & Lee, 1996a; Lee *et al.*, 1996; Park *et al.*, 2004) - KNA
- Ectropis crepuscularia* (Denis et Schiffermüller) 날개물결가 지나방 (임연, 1994; Byun, Weon, & Lee, 1996a; Lee *et al.*, 1996, Kim & Beljaev, 2001; Kim *et al.*, 2001; Park *et al.*, 2004) - KNA, FRI
- Ectropis excellens* (Butler) 줄고운가 지나방 (임연, 1994, Kim & Beljaev, 2001; Kim *et al.*, 2001; Park *et al.*, 2004) - KNA, FRI
- Ectropis obliqua* Warren 갈색가 지나방 - KNA
- Eilicrinia nuptaria* (Bremer) 뽕족귀무늬가 지나방 (Beljaev & Park, 1998, Kim & Beljaev, 2001; Kim *et al.*, 2001; Park *et al.*, 2004) ※ 본 종은 Beljaev & Park(1998)이 광릉채집지를 언급하면서 표본이 많지 않은 종으로 언급하였다.
- Eilicrinia wehrlii* Djakonov 귀무늬가 지나방 (임연, 1994; Byun & Lee, 1996; Byun, Weon, & Lee, 1996a; Lee *et al.*, 1996, Kim & Beljaev, 2001; Kim *et al.*, 2001; Park *et al.*, 2004) - KNA
- Endropiodes abjectus* (Butler) 참두줄짚룩가 지나방 (Byun & Lee, 1996)
- Endropiodes indictinarius* (Bremer) 두줄짚룩가 지나방 (임연, 1994; Byun, Weon, & Lee, 1996a; Lee *et al.*, 1996, Kim & Beljaev, 2001; Kim *et al.*, 2001; Park *et al.*, 2004; Park *et al.*, 2004) - KNA
- Ennomos autumnaria* (Werneburg) 소뿔가 지나방 (임연, 1994; Byun, Weon, & Lee, 1996a; Lee *et al.*, 1996, Kim & Beljaev, 2001; Kim *et al.*, 2001; Park *et al.*, 2004) - KNA, KKF
- Ennomos infidelis* (Prout) 애기사슴가 지나방 (임연, 1994) - KNA
- Epholca arenosa* (Butler) 흰점고운가 지나방 (임시, 1959; 문교부, 1983; 임연, 1994; Byun & Lee, 1996; Shin, 1996; Byun, Weon, & Lee, 1996a; Lee *et al.*, 1996, Kim & Beljaev, 2001; Kim *et al.*, 2001; Park *et al.*, 2004) - KNU, KNA, FRI
- Erannis golda* Djakonov 참나무겨울가 지나방 (Park & Shin, 1987; 임연, 1994; Shin, 1996; Byun, Weon,

- & Lee, 1996a; Lee *et al.*, 1996; Kim & Shin, 1996, Kim & Beljaev, 2001; Kim *et al.*, 2001; Park *et al.*, 2004) - KNU, KNA, KKF, FRI
- Erebomorpha fulguraria* Walker 흰그물왕가 지나방 (임연, 1994; Byun, Weon, & Lee, 1996a; Lee *et al.*, 1996, Kim & Beljaev, 2001; Kim *et al.*, 2001; Park *et al.*, 2004) - KNA
- Exangerona prattiararia* (Leech) 노랑가 지나방 (임시, 1959; 문교부, 1983; 임연, 1994; Byun & Lee, 1996; Shin, 1996; Byun, Weon, & Lee, 1996a; Lee *et al.*, 1996, Kim & Beljaev, 2001; Kim *et al.*, 2001; Park *et al.*, 2004) - KNU, KNA, FRI
- Fascellina chromataria* Walker 갈고리가 지나방 (임연, 1994; Byun & Lee, 1996; Shin, 1996; Byun, Weon, & Lee, 1996a; Lee *et al.*, 1996, Kim & Beljaev, 2001; Kim *et al.*, 2001; Park *et al.*, 2004) - KNU, KNA
- Garaeus specularis* Moore 점흰노랑가 지나방 - KNA
- Godonela cinerearia* (Bremer et Grey) 줄마디가 지나방 (임연, 1994; Park *et al.*, 2004) - KNA
- Godonela defixaria* (Walker) 두줄점가 지나방 (임시, 1959; 문교부, 1983; 임연, 1994; Shin, 1996; Kim *et al.*, 2001; Park *et al.*, 2004) - KNA, FRI
- Godonela hebesata* (Walker) 세줄점가 지나방 (임시, 1932; 임시, 1959; 문교부, 1983; 임연, 1994; Shin, 1996; Byun, Weon, & Lee, 1996a; Lee *et al.*, 1996, Kim & Beljaev, 2001; Kim *et al.*, 2001; Park *et al.*, 2004) - KNU, KNA
- Godonela liturata* (Clerck) 다색띠큰가 지나방 (문교부, 1983; 임연, 1994; Shin, 1996; Byun, Weon, & Lee, 1996a; Lee *et al.*, 1996, Kim & Beljaev, 2001; Kim *et al.*, 2001) - KNU, KNA
- Godonela shanghaiaria* (Walker) 각시가 지나방 (문교부, 1983; 임연, 1994; Shin, 1996, Kim & Beljaev, 2001; Kim *et al.*, 2001; Park *et al.*, 2004) - KNA
- Heterarmia buettneri* (Hedemann) 꿀빛가 지나방 (임연, 1994; Byun, Weon, & Lee, 1996a; Lee *et al.*, 1996, Kim & Beljaev, 2001; Kim *et al.*, 2001; Park *et al.*, 2004)
- Heterarmia charon* (Butler) 물결가 지나방(카론물결가 지나방) (임시, 1959; 임연, 1994; Byun, Weon, & Lee, 1996a; Lee *et al.*, 1996; Kim *et al.*, 2001; Park *et al.*, 2004)
- Heterarmia dissimilis* (Staudinger) 뽕족줄가 지나방 (Byun, Weon, & Lee, 1996a; Lee *et al.*, 1996, Kim & Beljaev, 2001; Kim *et al.*, 2001; Park *et al.*, 2004) - KNA
- Heterolocha aristonaria* (Walker) 뒷분홍가 지나방 (임연, 1994; Byun, Weon, & Lee, 1996a; Lee *et al.*, 1996, Kim & Beljaev, 2001; Kim *et al.*, 2001; Park *et al.*, 2004) - KNA
- Heterolocha laminaria* Herrich-Schäffer 꼬마노랑가 지나방 (임연, 1994; Byun & Lee, 1996; Byun, Weon, & Lee, 1996a; Lee *et al.*, 1996, Kim & Beljaev, 2001; Kim *et al.*, 2001; Park *et al.*, 2004) - KNA
- Heterostegane cararia* (Hübner) 네눈애기가 지나방 (Oh & Park, 1989; Shin, 1996, Kim & Beljaev, 2001; Kim *et al.*, 2001) - KNA ※ 본 종은 Oh & Park(1989)이 광릉 및 소금강에서 채집된 표본을 근거로 한국미기록종으로 보고하였다.
- Hypomecis crassestrigata* (Christoph) 네줄가 지나방 (임연, 1994; Byun, Weon, & Lee, 1996a; Lee *et al.*, 1996, Kim & Beljaev, 2001; Park *et al.*, 2004) - KNA, FRI
- Hypomecis lunifera* (Butler) 뒤끝가 지나방 (임연, 1994) - KNA
- Hypomecis phantomaria* (Graeser) 먹줄가 지나방 (Shin, 1996, Kim & Beljaev, 2001; Kim *et al.*, 2001; Park *et al.*, 2004)
- Hypomecis pseudopunctinalis* (Wehrli) 꿀뚝가 지나방 (Shin, 1996, Kim & Beljaev, 2001; Kim *et al.*, 2001; Park *et al.*, 2004)

- Hypomecis punctinalis* (Scopoli) 네눈가지나방 (임연, 1994; Byun, Weon, & Lee, 1996a; Lee *et al.*, 1996, Kim & Beljaev, 2001; Kim *et al.*, 2001; Park *et al.*, 2004) -KNA
- Hypomecis roboraria* (Denis et Schiffermüller) 세줄날개가지나방 (임연, 1994; Byun & Lee, 1996; Byun, Weon, & Lee, 1996a; Lee *et al.*, 1996, Kim Beljaev, 2001; Kim *et al.*, 2001; Park *et al.*, 2004) - KNA
- Hypomecis seitzi* (Prout) 연분홍가지나방 (Kim & Beljaev, 2001; Kim *et al.*, 2001; Park *et al.*, 2004)
- Jankowskia fuscaria* (Leech) 줄구름무늬가지나방(줄무늬노랑가지나방) (임연, 1994; Byun, Weon, & Lee, 1996a; Lee *et al.*, 1996, Kim & Beljaev, 2001; Kim *et al.*, 2001; Park *et al.*, 2004) - KNU, KNA, FRI
- Jankowskia pseudathleta* Sato 북방구름무늬가지나방 - KNA
- Larerrannis orthogrammaria* (Wehrli) 줄점겨울가지나방 (임연, 1994; Byun, Weon, & Lee, 1996a; Lee *et al.*, 1996, Kim & Beljaev, 2001; Kim *et al.*, 2001; Park *et al.*, 2004) - KNA
- Ligdia japonaria* Leech 흰줄각시가가지나방 (문교부, 1983; 임연, 1994; Shin, 1996; Choi, Kim, & Shin, 1998, Kim & Beljaev, 2001; Kim *et al.*, 2001; Park *et al.*, 2004) - KNA
- Lomasipilis marginata* (Linnaeus) 고운애기가가지나방 (임연, 1994)
- Lomographa bimaculata* (Fabricius) 쌍점흰가지나방 (임시, 1959; 문교부, 1983; 임연, 1994; Byun & Lee, 1996; Shin, 1996; Byun, Weon, & Lee, 1996a; Lee *et al.*, 1996, Kim & Beljaev, 2001; Kim *et al.*, 2001; Park *et al.*, 2004) - KNA
- Lomographa subsersata* (Wehrli) 두줄흰가지나방 (문교부, 1983; 임연, 1994; Shin, 1996; Byun, Weon, & Lee, 1996a; Lee *et al.*, 1996, Kim & Beljaev, 2001; Kim *et al.*, 2001; Park *et al.*, 2004) - KNA
- Lomographa temerata* (Denis et Schiffermüller) 흑점박이흰가지나방 (임연, 1994; Byun, Weon, & Lee, 1996a; Lee *et al.*, 1996, Kim & Beljaev, 2001; Kim *et al.*, 2001) - KNA, FRI
- Luxiaria amasa* (Butler) 긴날개가지나방 - KNA
- Macaria liturata* (Clerck) 다색띠큰가지나방 (Park *et al.*, 2004)
- Megaspilates mundataria* (Stoll) 쌍은줄가지나방(쌍줄은가지나방) (임시, 1959; 문교부, 1983; 임연, 1994; Shin, 1996, Kim & Beljaev, 2001; Kim *et al.*, 2001; Park *et al.*, 2004)
- Menophra harutai* (Inoue) 연노랑먹그림가지나방 (임연, 1994; Kim *et al.*, 2001) - KNA
- Menophra senilis* (Butler) 먹그림가지나방 (임연, 1994; Byun, Weon, & Lee, 1996a; Lee *et al.*, 1996, Kim & Beljaev, 2001; Kim *et al.*, 2001; Park *et al.*, 2004)
- Metacrocallis vernalis* Beljaev 봄가지나방 (Kim & Beljaev, 2001; Kim *et al.*, 2001) - KNU, KNA, KKF
※ 본 종은 Beljaev & Park(1998)이 광릉 및 청량리, 춘천 지암리 등지에서 채집된 표본을 근거로 한국미기록종으로 보고하였다.
- Meteima mediorufa* (Bastelberger) 우수리가지나방 (Kim & Beljaev, 2001; Kim *et al.*, 2001; Park *et al.*, 2004) - KNU, KNA
- Microcalicha fumosaria* (Leech) 검정큰무늬가지나방 - KNA
- Microcalicha seitzi* (Prout) (Beljaev & Park, 1998) ※ 본 종은 Beljaev & Park(1998)이 광릉채집지를 언급하면서 표본이 많지 않은 종으로 언급하였다.
- Microcalicha sordida* (Butler) 구름가지나방 (임연, 1994; Byun, Weon, & Lee, 1996a; Lee *et al.*, 1996, Kim & Beljaev, 2001; Kim *et al.*, 2001; Park *et al.*, 2004) - KNA
- Myrteta angelica* Butler 먹세줄흰가지나방 (임연, 1994; Byun & Lee, 1996; Byun, Weon, & Lee, 1996a; Lee *et al.*, 1996, Kim & Beljaev, 2001; Kim *et al.*, 2001; Park *et al.*, 2004) - KNU, KNA, KKF,

FRI

- Napocheima robiniae* Chu 털겨울가지나방 (이른봄털가지나방) (Oh & Park, 1989; 임연, 1994; Shin, 1996; Byun, Weon, & Lee, 1996a; Lee *et al.*, 1996; Kim & Shin, 1996, Kim & Beljaev, 2001; Kim *et al.*, 2001; Park *et al.*, 2004) ※ 본 종은 Oh & Park(1989)이 광릉에서 채집된 표본을 근거로 우리나라에서는 최초로 기록되는 한국미기록종으로 보고하였다.
- Ninodes albarius* Beljaev et Park 밀검은각시가지나방 (Kim & Beljaev, 2001; Kim *et al.*, 2001; Park *et al.*, 2004)
- Ninodes albiarius* Beljaev & Park (Beljaev & Park, 1998) ※ 본 종은 Beljaev & Park(1998)이 광릉에서 채집된 표본을 모식표본으로, 내장산 백양사, 무주 등지에서 채집된 표본을 부모식표본으로 신종기재한 종이다.
- Ninodes splendens* (Butler) 보라애기가지나방 (문교부, 1983; 임연, 1994; Byun & Lee, 1996; Shin, 1996; Byun, Weon, & Lee, 1996a; Lee *et al.*, 1996, Kim & Beljaev, 2001; Kim *et al.*, 2001; Park *et al.*, 2004) - KNA, FRI
- Ninodes watanabei* Inoue 구름애기가지나방 (임연, 1994; Byun, Weon, & Lee, 1996a; Lee *et al.*, 1996, Kim & Beljaev, 2001; Kim *et al.*, 2001; Park *et al.*, 2004) - KNA
- Obeidia tigrata* (Guenée) 노랑날개무늬가지나방 (임연, 1994; Byun, Weon, & Lee, 1996a; Lee *et al.*, 1996, Kim Beljaev, 2001; Kim *et al.*, 2001; Park *et al.*, 2004) - UIB, KNA, KKF, FRI
- Odontoptera bidentata* (Clerck) 짙룩가지나방 - KNA
- Ophthalmitis albosignaria* (Bremer et Grey) 큰눈노랑가지나방 (임연, 1994; Shin, 1996; Byun, Weon, & Lee, 1996a; Lee *et al.*, 1996, Kim & Beljaev, 2001; Kim *et al.*, 2001; Park *et al.*, 2004) - KNA, KKF
- Ophthalmitis irrorataria* (Bremer et Grey) 네눈푸른가지나방 (문교부, 1983; 임연, 1994; Shin, 1996; Byun, Weon, & Lee, 1996a; Lee *et al.*, 1996, Kim & Beljaev, 2001; Kim *et al.*, 2001; Park *et al.*, 2004) - KNA, FRI
- Orthocabera sericea* Butler 노랑줄흰가지나방 (임연, 1994) - KNA
- Ourapteryx koreana* Inoue 굵은줄제비가지나방 (연노랑제비가지나방) (문교부, 1983; 임연, 1994; Byun, Weon, & Lee, 1996a; Lee *et al.*, 1996; Kim *et al.*, 2001; Park *et al.*, 2004) - KNA, KKF ※ *O. nivea* Butler로 알려져 왔던 종으로 최근 그 학명이 정정 되었다 (Shin, 1996).
- Ourapteryx maculicaudaria* (Motschulsky) 흰제비가지나방 - KNA
- Ourapteryx nivea* Butler 연노랑제비가지나방 (Park *et al.*, 2004) - KNA
- Ourapteryx nomurai* Inoue 산제비가지나방 (임연, 1994)
- Ourapteryx subpunctaria* Leech 제비가지나방 (Byun & Lee, 1996, Kim & Beljaev, 2001; Kim *et al.*, 2001; Park *et al.*, 2004) - KNA
- Oxymacaria normata* (Alphéraky) 고운날개가지나방 (임시, 1959; 문교부, 1983; 임연, 1994; Shin, 1996; Byun, Weon, & Lee, 1996a; Lee *et al.*, 1996, Kim & Beljaev, 2001; Kim *et al.*, 2001; Park *et al.*, 2004) - KNA, FRI
- Pachyerrannis obliquaria* (Motschulsky) 앞노랑겨울가지나방 (임연, 1994; Byun, Weon, & Lee, 1996a; Lee *et al.*, 1996, Kim & Beljaev, 2001; Kim *et al.*, 2001; Park *et al.*, 2004) - KNA
- Pachyligia dolosa* Butler 뒷흰가지나방 (임연, 1994; Shin, 1996; Lee *et al.*, 1996, Kim & Beljaev, 2001; Kim *et al.*, 2001; Park *et al.*, 2004) - KNU, KNA, FRI
- Parabapta aetheriata* (Graeser) 두줄연노랑가지나방 (임연, 1994; Park *et al.*, 2004) - KNU, KNA
- Parabapta clarissa* (Butler) 연푸른가지나방 (문교부, 1983; 임연, 1994; Byun & Lee, 1996; Shin, 1996;

- Byun, Weon, & Lee, 1996a; Lee *et al.*, 1996, Kim & Belaev, 2001; Kim *et al.*, 2001; Park *et al.*, 2004) - KNA
- Parabapta iharai* Yazaki 진노랑가 지나방 (Kim & Shin, 1996a; Beljaev & Park, 1998, Kim & Beljaev, 2001; Kim *et al.*, 2001) ※ 본 종은 Beljaev & Park(1998)이 광릉채집지를 언급하면서 표본이 많지 않은 종으로 언급하였다. 우리나라에서는 Kim & Shin (1996b)이 광릉 및 지리산에서 채집된 표본을 근거로 한국미기록종으로 보고하였던 종이다.
- Paradarisa consonaria* (Hübner) 영실회색가 지나방 (Park *et al.*, 2004)
- Paraleptamiza bilinearia* (Leech) (Beljaev & Park, 1998) ※ 본 종은 Beljaev & Park(1998)이 광릉채집지를 언급하면서 표본이 많지 않은 종으로 언급하였다.
- Paraleptomiza bilinearia* (Leech) 중국두줄가 지나방 (Kim & Beljaev, 2001; Kim *et al.*, 2001)
- Peratophyga hyalinata* (Kollar) 검정무늬애기가 지나방 (Kim & Beljaev, 2001; Kim *et al.*, 2001; Park *et al.*, 2004)
- Pareclipsis gracilis* (Butler) 끝짚룩노랑가 지나방 (임연, 1994; Byun, Weon, & Lee, 1996a; Lee *et al.*, 1996; Kim & Beljaev, 2001; Kim *et al.*, 2001; Park *et al.*, 2004) - KNU, KNA
- Parectropis extersaria* (Hübner) 흰무늬노랑가 지나방 (임연, 1994; Byun, Weon, & Lee, 1996a; Lee *et al.*, 1996, Kim & Beljaev, 2001; Kim *et al.*, 2001; Park *et al.*, 2004) - KNU, KNA, FRI
- Parectropis nigrosparsa* (Wileman et South) 가랑잎가 지나방 (Kim & Beljaev, 2001; Kim *et al.*, 2001; Park *et al.*, 2004)
- Petelia rivulosa* (Butler) 잔물결가 지나방 (임연, 1994; Byun, Weon, & Lee, 1996a; Lee *et al.*, 1996, Kim & Beljaev, 2001; Kim *et al.*, 2001; Park *et al.*, 2004) - KNA, KKF, FRI
- Petrophora chlorosata* (Scopoli) 고사리가 지나방 (문교부, 1983; 임연, 1994; Shin, 1996; Byun, Weon, & Lee, 1996a; Lee *et al.*, 1996, Kim & Beljaev, 2001; Kim *et al.*, 2001; Park *et al.*, 2004) - KNA
- Phanerothyris sinearia* (Guenee) 황갈색물결가 지나방 (Kim & Beljaev, 2001; Kim *et al.*, 2001; Park *et al.*, 2004) - KNU
- Phigalia sinuosaria* Leech 흑백겨울가 지나방 (Byun, Weon, & Lee, 1996a; Lee *et al.*, 1996; Beljaev & Park, 1998, Kim & Beljaev, 2001; Kim *et al.*, 2001; Park *et al.*, 2004) - KNA ※ 본 종은 Beljaev & Park(1998)이 광릉산 표본을 근거로 한국미기록종으로 보고하면서, 기존에 Oh(1993)이 보고한 동일종은 오동정에 의한 것으로서 금번에 보고되는 것이 한국 최초기록이라고 언급하였다.
- Phthonandria atrilineata* (Butler) 뿔나무가 지나방 (문교부, 1983; 임연, 1994; Byun & Lee, 1996; Shin, 1996; Byun, Weon, & Lee, 1996a; Lee *et al.*, 1996, Kim & Beljaev, 2001; Kim *et al.*, 2001; Park *et al.*, 2004) - KNU, KNA, FRI
- Phthonandria emaria* (Bremer) 토끼눈가 지나방 (임연, 1994; Byun, Weon, & Lee, 1996a; Lee *et al.*, 1996, Kim & Beljaev, 2001; Kim *et al.*, 2001; Park *et al.*, 2004) - KNU, KNA, FRI
- Phthonosema serratilinearia* (Leech) 툇니띠가 지나방 (Kim & Beljaev, 2001; Kim *et al.*, 2001; Park *et al.*, 2004)
- Phthonosema invenustaria* (Leech) 뿔무늬가 지나방 (Park *et al.*, 2004)
- Phthonosema tendinosaria* (Bremer) 뿔무늬큰가 지나방 (문교부, 1983; 임연, 1994; Shin, 1996; Byun, Weon, & Lee, 1996a; Lee *et al.*, 1996, Kim & Beljaev, 2001; Kim *et al.*, 2006; Park *et al.*, 2004) - KNU, KNA, KKF, FRI
- Plagodis dolabraria* (Linnaeus) 줄고운노랑가 지나방 (임연, 1994; Byun & Lee, 1996; Byun, Weon, & Lee, 1996a; Lee *et al.*, 1996, Kim & Beljaev, 2001; Kim *et al.*, 2001; Park *et al.*, 2004) - KNU,

KNA, KKF

- Plagodis pulveraria* (Linnaeus) 떠넓은가지나방 (임연, 1994; Byun, Weon, & Lee, 1996a; Lee *et al.*, 1996, Kim & Beljaev, 2001; Park *et al.*, 2004; Park *et al.*, 2004) - KNA
- Planociampa modesta* (Butler) 이른봄긴날개가지나방 (임연, 1994; Shin, 1996; Byun, Weon, & Lee, 1996a; Lee *et al.*, 1996, Kim & Beljaev, 2001; Kim *et al.*, 2001; Park *et al.*, 2004) - KNA, FRI
- Polymixinia appositaria* (Leech) 담흑가지나방 (Byun, Weon, & Lee, 1996a; Lee *et al.*, 1996, Kim & Beljaev, 2001; Park *et al.*, 2004; Park *et al.*, 2004) - KNU, KNA ※ *Clerora koreana* Alpheraky (고려가지나방)으로 기록되어 왔었다.
- Proteostrenia falcicula* Beljaev & Park 짙름무늬가지나방 (Beljaev & Park, 1998, Kim & Beljaev, 2001; Kim *et al.*, 2001) ※ 본 종은 Beljaev & Park(1998)이 광릉산 표본을 모식표본으로, 정선, 홍천 봉명 등지에서 채집된 표본을 부모식표본으로 하여 신종기재한 종이다.
- Protoboarmia simpliciaris* (Leech) 팽나무가지나방 (문교부, 1983; 임연, 1994; Shin, 1996; Byun, Weon, & Lee, 1996a; Lee *et al.*, 1996, Kim & Beljaev, 2001; Kim *et al.*, 2001; Park *et al.*, 2004) - KNU, KNA
- Pseudepione magnaria* (Wileman) 가을노랑가지나방 (임연, 1994; Byun, Weon, & Lee, 1996a; Lee *et al.*, 1996, Kim & Beljaev, 2001; Kim *et al.*, 2001; Park *et al.*, 2004) - KNA, FRI
- Pseuderannia lomozeria* (Prout) 흰띠가지나방 (임연, 1994; Shin, 1996; Byun, Weon, & Lee, 1996a; Lee *et al.*, 1996, Kim & Beljaev, 2001; Kim *et al.*, 2001; Park *et al.*, 2004)
- Psilalcis keytiparki* Belijaev & Stüning 선녀가지나방 (Belijaev & Stüning, 2000, Kim & Beljaev, 2001; Kim *et al.*, 2001) - KNU, KNA, FRI ※ 본 종은 Belijaev & Stüning(2000)이 중국 상하이에서 채집된 표본을 모식표본으로하고, 러시아 프리모지방, 한국의 광릉을 비롯하여 평창, 치악산 등지에서 채집된 표본을 부모식표본으로 하여 신종으로 기재한 종이다.
- Ramobia mediodivisa* Inoue 밀검은가지나방 (임연, 1994; Byun, Weon, & Lee, 1996a; Lee *et al.*, 1996, Kim & Beljaev, 2001); Park *et al.*, 2004
- Rikiosatoa grisea* (Butler) 두줄가지나방 (임시, 1959; 문교부, 1983; 임연, 1994; Byun & Lee, 1996; Shin, 1996; Byun, Weon, & Lee, 1996a; Lee *et al.*, 1996, Kim & Beljaev, 2001; Kim *et al.*, 2001; Park *et al.*, 2004) - KNU, KNA, FRI
- Satoblephara parvularia* (Leech) 배털가지나방 (임연, 1994, Kim & Beljaev, 2001; Kim *et al.*, 2001; Park *et al.*, 2004) - KNU, KNA
- Scardamia aurantiacaria* (Bremer) 금빛가지나방 (임연, 1994; Byun, Weon, & Lee, 1996a; Lee *et al.*, 1996, Kim & Beljaev, 2001; Kim *et al.*, 2001; Park *et al.*, 2004) - KNA
- Scardamia obliquaria* Leech 먹줄금빛가지나방 (Beljaev & Park, 1998; Kim *et al.*, 2001; Park *et al.*, 2004) - KNA, FRI 먹줄금빛가지나방 ※ 본 종은 Beljaev & Park(1998)이 광릉 및 설봉산 석왕사, 용인 등지에서 채집된 표본을 근거로 한국미기록종으로 보고하였다.
- Selenia sordidaria* Leech 툽니보라끝가지나방 (임연, 1994; Byun, Weon, & Lee, 1996a; Lee *et al.*, 1996, Kim & Beljaev, 2001; Kim *et al.*, 2001; Park *et al.*, 2004) - KNA
- Selenia tetralunaria* (Hufnagel) 보라끝가지나방 - KNAF
- Spilopera debilis* (Butler) 끝갈색흰가지나방 (임시, 1959; 문교부, 1983; 임연, 1994; Byun & Lee, 1996; Shin, 1996; Byun, Weon, & Lee, 1996a; Lee *et al.*, 1996, Kim & Beljaev, 2001; Park *et al.*, 2004) - KNU, KNA, FRI
- Tephрина vapulata* (Butler) 쥐빛가지나방 (임연, 1994, Kim & Beljaev, 2001; Kim *et al.*, 2001; Park *et al.*, 2004) - KNU

- Thinopteryx crocoptera* (Kollar) 알락제비가지나방 - KNA
- Thinopteryx delectans* (Butler) 노랑제비가지나방 (임시, 1959; 문교부, 1983; 임연, 1994; Shin, 1996; Byun, Weon, & Lee, 1996a; Lee *et al.*, 1996, Kim & Beljaev, 2001; Kim *et al.*, 2001; Park *et al.*, 2004) - KNA, FRI
- Tristrophis siaolouaria* Oberthür 각시제비가지나방 (임연, 1994; Byun, Weon, & Lee, 1996a; Lee *et al.*, 1996; Park *et al.*, 2004) - KNA
- Wilemania nitobei* (Nitobe) 니도베가지나방 (임연, 1994; Byun, Weon, & Lee, 1996a; Lee *et al.*, 1996, Kim & Beljaev, 2001; Kim *et al.*, 2001; Park *et al.*, 2004) - KNU, KNA, KKF, FRI
- Xandrames dholaria* Moore 흰띠왕가지나방 (임연, 1994; Byun, Weon, & Lee, 1996a; Lee *et al.*, 1996, Kim & Beljaev, 2001; Kim *et al.*, 2001; Park *et al.*, 2004) - KNA
- Xerodes albonotaria* (Bremer) 점찰룩가지나방 (임연, 1994; Byun, Weon, & Lee, 1996a; Lee *et al.*, 1996, Kim & Beljaev, 2001; Kim *et al.*, 2001; Park *et al.*, 2004) - KNU, KNA
- Xerodes rufescentaria* Motschulsky 솔밭가지나방 (임시, 1959; 문교부, 1983; 임연, 1994; Byun & Lee, 1996; Shin, 1996; Byun, Weon, & Lee, 1996a; Lee *et al.*, 1996, Kim & Beljaev, 2001; Kim *et al.*, 2001; Park *et al.*, 2004) - KNU, KNA
- Zanclidia testacea* (Butler) 노랑얼룩끝찰름가지나방 (임연, 1994)

Family Uraniidae 제비나방과

Subfamily Microniinae 제비나방아과

- Acropteryx iphiata* (Guenée) 제비나방 (임시, 1959; 임연, 1994; Byun & Lee, 1996; Byun, Weon, & Lee, 1996a; Lee *et al.*, 1996; Park *et al.*, 2004) - KNA

Family Epicopeiidae 제비나비붙이과

- Epicopeia menciiana* Moore 두줄제비나비붙이 (문교부, 1983; 임연, 1994; Park *et al.*, 2004) - KNA

Family Epiplemidae 쌍꼬리나방과

Subfamily Epipleminae 쌍꼬리나방아과

- Epiplema erasaria* (Christoph) 뒷무늬쌍꼬리나방 (임연, 1994; Byun, Weon, & Lee, 1996a; Lee *et al.*, 1996; Park *et al.*, 2004) - KNA
- Epiplema moza* (Butler) 흑점쌍꼬리나방 (임연, 1994; Byun, Weon, & Lee, 1996a; Lee *et al.*, 1996; Park *et al.*, 2004) - KNA
- Nossa alpherakyi* Herz 흑백알락쌍꼬리나방 (임연, 1994) - KNA

Superfamily Calliduloidea 빨나비나방상과

Family Callidulidae 빨나비나방과

- Pterodecta felderi* (Bremer) 빨나비나방 (문교부, 1982; 임연, 1994; Weon, Byun, & Lee, 1996a; Lee *et al.*, 1996; Park *et al.*, 2004) - KNA

Superfamily Bombycoidea 누에나방상과

Family Endomidae 반달누에나방과

Mirina christophi Staudinger 반달누에나방 (임연, 1994; Weon, Byun, & Lee, 1996a; Lee *et al.*, 1996; Park, Lee, Lee, & Shim, 1997; Park *et al.*, 1999; Park & Kwon, 2001; Park *et al.*, 2004) - KNA, FRI

Family Lasiocampidae 솔나방과

Amurilla subpurpurea (Butler) 분홍나방 (임연, 1994; Weon, Byun, & Lee, 1996a; Lee *et al.*, 1996; Park, Lee, Lee, & Shim, 1997; Park *et al.*, 1999; Park, 2000; Park *et al.*, 2004)

Arguda vinata (Moore) 줄무늬솔나방 (Park & Weon, 1988; 임연, 1994; Park *et al.*, 1999; Park, 2000; Park *et al.*, 2004) - UIB, KNA ※ 본 종은 Park & Weon(1988)이 광릉산 표본을 근거로 한국미기록종으로 보고하였다.

Bhima idiota (Graeser) 오얏나무나방 (임연, 1994; Weon, Byun, & Lee, 1996a; Lee *et al.*, 1996; Park, Lee, Lee, & Shim, 1997; Park *et al.*, 1999; Park, 2000; Park *et al.*, 2004) - UIB, KNA

Cycloohrogma yamadai (Nagano) 도토리나방(야마다나방) (임연, 1994; Weon, Byun, & Lee, 1996a; Lee *et al.*, 1996; Park, Lee, Lee, & Shim, 1997; Park *et al.*, 1999; Park, 2000; Park *et al.*, 2004)

Cyclophragma undans fasciatella (Ménétrières) 섬나방 (임시, 1932; Pak, 1959a; 임시, 1959; 문교부, 1982; 임연, 1994; Weon, Byun, & Lee, 1996a; Lee *et al.*, 1996; Park, Lee, Lee, & Shim, 1997; Park *et al.*, 1999; Park, 2000; Park *et al.*, 2004) - UIB, KNA

Dendrolimus spectabilis (Butler) 솔나방 (임시, 1932; 임시, 1959; 임연, 1994; Weon, Byun, & Lee, 1996a; Lee *et al.*, 1996; Park, Lee, Lee, & Shim, 1997; Park *et al.*, 1999; Park, 2000; Park *et al.*, 2004)

Dendrolimus superans (Butler) 솔송나방 (Pak, 1959a; 임시, 1959; 문교부, 1982; 임연, 1994; Weon, Byun, & Lee, 1996a; Lee *et al.*, 1996; Park, Lee, Lee, & Shim, 1997; Park *et al.*, 1999; Park, 2000; Park *et al.*, 2004) - KNA, KKF ※ Pak(1959a)이 광릉과 정선에서 채집된 표본을 근거로 한국미기록종으로 보고했다.

Euthrix albomaculata (Bremer) 대나방 (문교부, 1982; 임연, 1994; Weon, Byun, & Lee, 1996a; Lee *et al.*, 1996; Park, Lee, Lee, & Shim, 1997; Park *et al.*, 1999; Park, 2000; Park *et al.*, 2004) - KNA

Gastropacha coreana Matsumura 참버들나방 - KNA

Gastropacha orientalis Sheljuzhko 툽날버들나방 - KNA

Gastropacha populifolia angustipennis (Walker) 버들나방 (임연, 1994; Weon, Byun, & Lee, 1996a; Lee *et al.*, 1996; Park *et al.*, 1999; Park, 2000; Park *et al.*, 2004) - UIB, KNA

Gastropacha quercifolia cerridifolia Felder & Felder 배버들나방 (밤나무나방, 참버들나방) (임시, 1932; Pak, 1959a; 임시, 1959; 문교부, 1982; 임연, 1994; Weon, Byun, & Lee, 1996a; Lee *et al.*, 1996; Park, Lee, Lee, & Shim, 1997; Park *et al.*, 1999; Park, 2000; Park *et al.*, 2004) - KNA

Malacosoma neustria (Linne) 텐트나방 - KNA

Malacosoma neustria testacea (Motschulsky) 천막벌레나방 (임시, 1932; 임시, 1959; 문교부, 1982; 임연, 1994; Weon, Byun, & Lee, 1996a; Lee *et al.*, 1996; Park, Lee, Lee, & Shim, 1997; Park *et al.*, 1999; Park, 2000; Park *et al.*, 2004) - KNA

Odonestis pruni rufescens Kardakoff 사과나무나방(붉은나방) (임시, 1959; 문교부, 1982; 임연, 1994; Weon, Byun, & Lee, 1996a; Lee *et al.*, 1996; Park, Lee, Lee, & Shim, 1997; Park *et al.*, 1999; Park, 2000; Park *et al.*, 2004) - KNA, KKF

- Orientrix laeta sulphurea* (Aurivillius) 별나방 (문교부, 1982; 임연, 1994; Park, Lee, Lee, & Shim, 1997; Park *et al.*, 1999; Park, 2000; Park *et al.*, 2004) - KNA
- Paralebeda plagifera femorata* (Ménétrières) 대만나방 (Pak, 1959a; 임시, 1959; 문교부, 1982; 임연, 1994; Weon, Byun, & Lee, 1996a; Lee *et al.*, 1996; Park, Lee, Lee, & Shim, 1997; Park *et al.*, 1999; Park, 2000; Park *et al.*, 2004) - KNA, KKF
- Phyllodesma japonica* (Leech) 벗나방 (임연, 1994; Weon, Byun, & Lee, 1996a; Lee *et al.*, 1996; Park, Lee, Lee, & Shim, 1997; Park *et al.*, 1999; Park, 2000; Park *et al.*, 2004)
- Poecilocampa tenera* (Bang-Hass) 솔개사시나방 (Park & Weon, 1988; 임연, 1994; Weon, Byun, & Lee, 1996a; Lee *et al.*, 1996; Park, Lee, Lee, & Shim, 1997; Park *et al.*, 1999; Park, 2000; Park *et al.*, 2004) - KNA ※ 본 종은 Park & Weon(1988)이 광릉산 표본을 근거로 한국미기록종 보고하였다.

Family Bombycidae 누에나방과

- Bombyx mandarina* (Moore) 뿔누에나방 (Pak, 1959a; 임시, 1959; 문교부, 1982; 임연, 1994; Weon, Byun, & Lee, 1996a; Lee *et al.*, 1996; Park, Lee, Lee, & Shim, 1997; Park *et al.*, 1999; Park & Kwon, 2001; Park *et al.*, 2004) - KNA, KKF, CBN
- Bombyx mori* (Linnaeus) 누에나방 (임시, 1959; 임연, 1994; Weon, Byun, & Lee, 1996a; Lee *et al.*, 1996; Park, Lee, Lee, & Shim, 1997; Park *et al.*, 1999; Park & Kwon, 2001; Park *et al.*, 2004)
- Oberthüeria caeca* (Oberthür) 물결뿔누에나방 (Pak, 1959a; 임시, 1959; 문교부, 1982; 임연, 1994; Byun & Lee, 1996; Weon, Byun, & Lee, 1996a; Lee *et al.*, 1996; Park, Lee, Lee, & Shim, 1997; Park *et al.*, 1999; Park & Kwon, 2001; Park *et al.*, 2004) - KNU, KNA, KKF
- Oberthüeria falcigera* (Butler) 참물결뿔누에나방 (Park & Kwon, 2001; Park *et al.*, 2004)

Family Brahmaeidae 왕물결나방과

- Brahmaea certhia* (Fabricius) 왕물결나방(쥐뿔나방) (임시, 1959; 문교부, 1982; 임연, 1994; Weon, Byun, & Lee, 1996a; Lee *et al.*, 1996; Park, Lee, Lee, & Shim, 1997; Park *et al.*, 1999; Park & Kwon, 2001; Park *et al.*, 2004) - UIB, KNA, FRI
- Brahmaea tancrei* Austaut 산왕물결나방 (주을쥐뿔나방) (임연, 1994; Lee *et al.*, 1996; Park *et al.*, 1999; Park *et al.*, 2004)

Family Saturniidae 산누에나방과

Subfamily Saturninae 산누에나방아과

- Actias artemis* (Butler et Grey) 긴꼬리산누에나방 (임시, 1932; 임시, 1959; 문교부, 1982; 임연, 1994; Weon, Byun, & Lee, 1996a; Lee *et al.*, 1996; Park, Lee, Lee, & Shim, 1997; Park *et al.*, 1999; Park & Kwon, 2001; Park *et al.*, 2004) - KNU, KNA
- Actias gnoma mandsahurica* (Staudinger) 옥색긴꼬리산누에나방 (임연, 1994; Byun & Lee, 1996; Weon, Byun, & Lee, 1996a; Lee *et al.*, 1996; Park, Lee, Lee, & Shim, 1997; Park *et al.*, 1999; Park & Kwon, 2001; Park *et al.*, 2004) - KNU, KNA, FRI
- Aglia tau amurensis* Jordan 네눈박이산누에나방 (임연, 1994; Weon, Byun, & Lee, 1996a; Lee *et al.*, 1996; Park, Lee, Lee, & Shim, 1997; Park *et al.*, 1999; Park & Kwon, 2001; Park *et al.*, 2004) -

KNA, FRI

Antheraea pernyi (Guérin-Méneville) 산누에나방 (임연, 1994)

Antheraea yamanai ussuriensis Schachbazov 참나무산누에나방 (임연, 1994; Byun & Lee, 1996; Weon, Byun, & Lee, 1996a; Lee *et al.*, 1996; Park, Lee, Lee, & Shim, 1997; Park *et al.*, 1999; Park & Kwon, 2001; Park *et al.*, 2004) - KNU, KNA, FRI

Caligula boisduvalii fallax Jordan 작은산누에나방 (임연, 1994; Weon, Byun, & Lee, 1996a; Lee *et al.*, 1996; Park, Lee, Lee, & Shim, 1997; Park *et al.*, 1999; Park & Kwon, 2001; Park *et al.*, 2004) - KNA, FRI

Caligula japonica (Moore) 밤나무산누에나방(어스랭이나방) (문교부, 1982; 임연, 1994; Weon, Byun, & Lee, 1996a; Lee *et al.*, 1996; Park, Lee, Lee, & Shim, 1997; Park *et al.*, 1999; Park & Kwon, 2001; Park *et al.*, 2004) - KUI, KNA, FRI

Eriogyna pyretorum (Westwood) 부영이산누에나방 (임연, 1994)

Rhodinia fugax diana (Oberthür) 유리산누에나방 (팔마구리나방) (임연, 1994; Weon, Byun, & Lee, 1996a; Lee *et al.*, 1996; Park, Lee, Lee, & Shim, 1997; Park *et al.*, 1999; Park & Kwon, 2001; Park *et al.*, 2004) - KNA, KKF, FRI

Rhodinia jankowskii (Oberthür) 달유리고치나방 (임연, 1994; Weon, Byun, & Lee, 1996a; Lee *et al.*, 1996; Park *et al.*, 1999; Park *et al.*, 2004) - KNA

Samia cynthia (Drury) 가층나무고치나방 (임시, 1959; 문교부, 1982; 임연, 1994; Weon, Byun, & Lee, 1996a; Lee *et al.*, 1996; Park, Lee, Lee, & Shim, 1997; Park *et al.*, 1999; Park & Kwon, 2001; Park *et al.*, 2004) - SNU, KUI, KNU, KNA, FRI

Superfamily Sphingoidea 박각시상과

Family Sphingidae 박각시과

Subfamily Sphinginae 박각시아과

Acherontia styx medusa Moore 탈박각시 (임시, 1932; 임시, 1959; 문교부, 1982; 임연, 1994; Park *et al.*, 1999; Park, 2000; Park *et al.*, 2004)

Agrius convolvuli (Linnaeus) 박각시 (임연, 1994; Weon, Byun, & Lee, 1996a; Lee *et al.*, 1996; Park *et al.*, 1999; Park, 2000; Park *et al.*, 2004)

Ambulyx japonica koreana Inoue 갈고리박각시 (임시, 1959; 문교부, 1982; Inoue, 1993; 임연, 1994; Byun & Lee, 1996; Weon, Byun, & Lee, 1996a; Lee *et al.*, 1996; Park *et al.*, 1999; Park, 2000; Park *et al.*, 2004) - KNU, KNA, KKF, FRI ※ Inoue(1993)가 오대산에서 채집된 수컷표본을 모식표본으로하고 광릉, 삼악산, 흥천, 치악산, 내장산, 계룡산, 한라산, 묘향산, 오대산, 대둔산 등지에서 채집된 표본을 부모식표본으로 하여 신아종으로 기재하였다.

Ambulyx ochracea (Bulter) 점갈고리박각시 (임연, 1994; Weon, Byun, & Lee, 1996a; Lee *et al.*, 1996; Park *et al.*, 1999; Park, 2000; Park *et al.*, 2004)

Ambulyx schauffelbergi Bremer & Grey 노랑갈고리박각시 (Park *et al.*, 1999; Park, 2000; Park *et al.*, 2004) - KNA, KKF

Ambulyx sericeipennis (Butler) 아시아갈고리박각시 - KNA

Callambulyx tatarinovii (Bremer et Grey) 녹색박각시 (임시, 1932; 임시, 1959; 문교부, 1982; 임연, 1994; Byun & Lee, 1996; Weon, Byun, & Lee, 1996a; Lee *et al.*, 1996; Park *et al.*, 1999; Park, 2000; Park *et al.*, 2004) - KNU, KNA, KKF, FRI

- Clanis bilineata* (Walker) 콩박각시 (임시, 1959; 문교부, 1982; 임연, 1994; Weon, Byun, & Lee, 1996a; Lee *et al.*, 1996; Park *et al.*, 1999; Park, 2000; Park *et al.*, 2004) - KNU, KNA
- Clanis undulosa jankowskii* Gehlen 무늬콩박각시 (임연, 1994; Weon, Byun, & Lee, 1996a; Lee *et al.*, 1996; Park *et al.*, 1999; Park, 2000; Park *et al.*, 2004) - KNA, KKF
- Dolbina exacta* Staudinger 애물결박각시 (임시, 1932; 임시, 1959; 문교부, 1982; 임연, 1994; Weon, Byun, & Lee, 1996a; Lee *et al.*, 1996; Park *et al.*, 1999; Park, 2000; Park *et al.*, 2004) - KNU, KNA, FRI
- Dolbina tancrei* Staudinger 물결박각시 (임연, 1994; Weon, Byun, & Lee, 1996a; Lee *et al.*, 1996; Park *et al.*, 1999; Park, 2000; Park *et al.*, 2004) - KNU, KNA, KKF, FRI
- Kentochrysalia consimilis* Rothschild et Jordan 검정무늬점박각시 (문교부, 1982; 임연, 1994; Weon, Byun, & Lee, 1996a; Lee *et al.*, 1996; Park *et al.*, 1999; Park, 2000; Park *et al.*, 2004) - KNU, KNA, FRI
- Kentochrysalia sieversi* Alphéraky 점박각시 (임연, 1994; Weon, Byun, & Lee, 1996a; Lee *et al.*, 1996; Park *et al.*, 1999; Park, 2000; Park *et al.*, 2004) - KNU, KNA
- Langia zenzeroides nawai* Rothschild & Jordan 대왕박각시 (임시, 1959; 문교부, 1982; 임연, 1994; Weon, Byun, & Lee, 1996a; Lee *et al.*, 1996; Park *et al.*, 1999; Park, 2000; Park *et al.*, 2004) - KNU, KNA, FRI
- Laothoe amurensis sinica* Rothschild & Jordan 톱날개박각시 (문교부, 1982; 임연, 1994; Weon, Byun, & Lee, 1996a; Lee *et al.*, 1996; Park, 2000; Park *et al.*, 2004) - KNU, KNA
- Marumba gaschkewitschii* (Bremer et Grey) 분홍등줄박각시 (임시, 1932; 임시, 1959; 문교부, 1982; 임연, 1994; Weon, Byun, & Lee, 1996a; Lee *et al.*, 1996; Park *et al.*, 1999; Park, 2000; Park *et al.*, 2004) - KNU, KNA, KKF, FRI
- Marumba jankowskii* (Oberthür) 작은등줄박각시 (임연, 1994; Lee *et al.*, 1996; Park *et al.*, 1999; Park *et al.*, 2004) - KNA
- Marumba maackii* (Bremer) 산등줄박각시 - KNA
- Marumba sperchius* (Ménétriès) 등줄박각시 (임시, 1959; 문교부, 1982; 임연, 1994; Weon, Byun, & Lee, 1996a; Lee *et al.*, 1996; Park *et al.*, 1999; Park, 2000; Park *et al.*, 2004) - KNA, FRI
- Meganoton scribae* (Austaut) 쥐박각시 (임연, 1994; Weon, Byun, & Lee, 1996a; Lee *et al.*, 1996; Park *et al.*, 1999; Park, 2000; Park *et al.*, 2004) - KNA
- Parum colligata* (Walker) 닳나무박각시 (임연, 1994; Weon, Byun, & Lee, 1996a; Lee *et al.*, 1996; Park *et al.*, 1999; Park, 2000; Park *et al.*, 2004) - KNA
- Phillosphingia dissimilis* (Bremer) 벗나무박각시 (임연, 1994; Weon, Byun, & Lee, 1996a; Lee *et al.*, 1996; Park *et al.*, 1999; Park, 2000; Park *et al.*, 2004) - KNU, KNA, KKF, FRI
- Psilogramma increta* (Walker) 큰쥐박각시 (임시, 1959; 임연, 1994; Weon, Byun, & Lee, 1996a; Lee *et al.*, 1996; Park *et al.*, 1999; Park, 2000; Park *et al.*, 2004) - KNU, KNA, KKF, FRI
- Smerinthus caecus* Ménétriès 버들박각시 (임연, 1994; Weon, Byun, & Lee, 1996a; Lee *et al.*, 1996; Park *et al.*, 1999; Park, 2000; Park *et al.*, 2004)
- Smerinthus planus* Walker 뱀눈박각시 (문교부, 1982; 임연, 1994; Weon, Byun, & Lee, 1996a; Lee *et al.*, 1996; Park *et al.*, 1999; Park, 2000; Park *et al.*, 2004) - KNA, FRI
- Sphingulus mus* Staudinger 갈색박각시 (임시, 1932; 임시, 1959; 문교부, 1982; 임연, 1994; Park *et al.*, 1999; Park *et al.*, 2004)
- Sphinx ligustri amurensis* Oberthür 줄홍색박각시 (문교부, 1982; 임연, 1994; Weon, Byun, & Lee,

1996a; Lee *et al.*, 1996; Park *et al.*, 1999; Park, 2000; Park *et al.*, 2004) - KNU, KNA

Sphinx morio arestus Jordan 솔박각시 (임연, 1994; Weon, Byun, & Lee, 1996a; Lee *et al.*, 1996; Park *et al.*, 1999; Park, 2000; Park *et al.*, 2004) - KUI, KNU, KNA, KKF

Subfamily Macroglossinae 꼬리박각시아과

Acosmeryx naga (Moore) 포도박각시 (임연, 1994; Byun & Lee, 1996; Weon, Byun, & Lee, 1996a; Lee *et al.*, 1996; Park *et al.*, 1999; Park, 2000; Park *et al.*, 2004) - KNU, KNA, KKF

Ampelophaga rubiginosa Bremer et Grey 머루박각시 (임시, 1959; 문교부, 1982; 임연, 1994; Weon, Byun, & Lee, 1996a; Lee *et al.*, 1996; Park *et al.*, 1999; Park, 2000; Park *et al.*, 2004) - KNA

Aspledon himachala sangauca (Butler) 애벌꼬리박각시 (Park, 2000; Park *et al.*, 2004)

Deilephila askoldensis (Oberthür) 애기박각시 (임연, 1994; Weon, Byun, & Lee, 1996a; Lee *et al.*, 1996; Park *et al.*, 1999; Park, 2000; Park *et al.*, 2004) - KNA, FRI

Deilephila elpenor (Linnaeus) 주홍박각시 (임시, 1959; 문교부, 1982; 임연, 1994; Weon, Byun, & Lee, 1996a; Lee *et al.*, 1996; Park *et al.*, 1999; Park, 2000; Park *et al.*, 2004) - KNA

Hemaris affinis (Bremer) 검정황나꼬리박각시 (문교부, 1982; 임연, 1994; Weon, Byun, & Lee, 1996a; Lee *et al.*, 1996; Park *et al.*, 1999; Park, 2000; Park *et al.*, 2004) - SNU, KNA, FRI

Hemaris fuciformis (Linnaeus) 북방황나꼬리박각시 (Park *et al.*, 1999; Park, 2000; Park *et al.*, 2004) ※ Park *et al.* (1999)이 광릉산 암컷 1개체로 우리나라 미기록종으로 보고하였으며, 현재까지 우리나라에서는 광릉에만 채집기록이 있다. 국외에는 사할린을 비롯한 극동러시아 등지에 분포한다.

Hemaris radians (Walker) 황나꼬리박각시 (임시, 1932; 임시, 1959; 문교부, 1982; 임연, 1994; Weon, Byun, & Lee, 1996a; Lee *et al.*, 1996; Park *et al.*, 1999; Park, 2000; Park *et al.*, 2004) - KNA

Hemaris sp. (Park *et al.*, 1999) ※ Park *et al.*(1999)에 의해 신중후보종으로 기록된바 있으며, 현재까지 광릉에서만 1개체가 채집된 종이다.

Hemaris staudingeri ottonis (Rothschild & Jordan) 큰황나꼬리박각시 (Park *et al.*, 1999; Park, 2000; Park *et al.*, 2004) - KNA

Macroglossum bombylans Boisduval 작은검은꼬리박각시 (Park *et al.*, 1999; Park, 2000; Park *et al.*, 2004)

Macroglossum pyrrhostictum Butler 벌꼬리박각시(별꼬리박각시) (임연, 1994; Weon, Byun, & Lee, 1996a; Lee *et al.*, 1996; Park *et al.*, 1999; Park, 2000; Park *et al.*, 2004)

Macroglossum stellaparum (Linnaeus) 꼬리박각시 (임시, 1932; 임시, 1959; 임연, 1994; Weon, Byun, & Lee, 1996a; Lee *et al.*, 1996; Park *et al.*, 1999; Park, 2000; Park *et al.*, 2004) - KNA, FRI

Neogurelca himachala sangauca (Butler) 애벌꼬리박각시 (문교부, 1982; Park *et al.*, 1999)

Rhagastis mongoliana (Butler) 우단박각시 (문교부, 1982; 임연, 1994; Weon, Byun, & Lee, 1996a; Lee *et al.*, 1996; Park *et al.*, 1999; Park, 2000; Park *et al.*, 2004) - KNU, KNA, KKF, FRI

Sphecodima caudata (Bremer et Grey) 털보꼬리박각시 (문교부, 1982; 임연, 1994; Park *et al.*, 1999; Park, 2000; Park *et al.*, 2004) - KNA, KKF

Theretra japonica (Boisduval) 줄박각시 (임시, 1959; 임연, 1994; Weon, Byun, & Lee, 1996a; Lee *et al.*, 1996; Park *et al.*, 1999; Park, 2000; Park *et al.*, 2004) - KNU, KNA

Theretra oldenlandiae (Fabricius) 세줄박각시 (Park *et al.*, 1999; Park, 2000; Park *et al.*, 2004)

Superfamily Notodontoidea 재주나방상과

Family Notodontidae 재주나방과

- Allodonta plebeja* (Oberthür) 까마귀재주나방 (임연, 1994; Weon, Byun, & Lee, 1996a; Lee *et al.*, 1996; Park *et al.*, 1999; Park *et al.*, 2004) - KNA
- Besaia pallida* (Butler) 작은점노랑재주나방 (문교부, 1982; 임연, 1994; Tshistjakov & Kwon, 1997; Park *et al.*, 1999; Park & Kwon, 2001; Park *et al.*, 2004)
- Cerura felina* (Butler) 나무결재주나방 (임연, 1994; Weon, Byun, & Lee, 1996a; Lee *et al.*, 1996; Park *et al.*, 1999; Park & Kwon, 2001; Park *et al.*, 2004) - KNA
- Cerura menciana* (Moore) 큰나무결재주나방 (임연, 1994; Weon, Byun, & Lee, 1996a; Lee *et al.*, 1996; Park *et al.*, 1999; Park *et al.*, 2004) - KNA
- Clostera albosigma curtuloides* Erschoff 끝갈색재주나방 (임연, 1994; Weon, Byun, & Lee, 1996a; Lee *et al.*, 1996; Park *et al.*, 1999; Park & Kwon, 2001; Park *et al.*, 2004) - KNA
- Clostera anachoreta* (Fabricius) 꼬마버들재주나방 (임시, 1959; 임연, 1994; Weon, Byun, & Lee, 1996a; Lee *et al.*, 1996; Park, Lee, Lee, & Shim, 1997; Park *et al.*, 1999; Park & Kwon, 2001; Park *et al.*, 2004) - KNU, KNA
- Clostera anastomosis* (Linnaeus) 버들재주나방 (임연, 1994; Weon, Byun, & Lee, 1996a; Lee *et al.*, 1996; Park *et al.*, 1999; Park & Kwon, 2001; Park *et al.*, 2004) - KNA
- Clostera pigra* (Hufnagel) 꼬마재주나방 (임연, 1994; Weon, Byun, & Lee, 1996a; Lee *et al.*, 1996; Park *et al.*, 1999; Park *et al.*, 2004) - KNA
- Cnethodonta grisescens* Staudinger 뒷검은재주나방 (Pak, 1959a; 임시, 1959; 문교부, 1982; 임연, 1994; Park *et al.*, 1999; Park & Kwon, 2001; Park *et al.*, 2004) - KNA ※ Pak(1959a)이 광릉에서 채집한 표본으로 한국미기록종 보고하였다.
- Dicranura ulmi tsvetajevi* Schiltmeister & Sviridov 갈색테재주나방 (Park *et al.*, 1999; Park *et al.*, 2004) - KNA
- Drymonia dodonides* (Staudinger) 점줄재주나방 (Pak, 1959a; 임시, 1959; 문교부, 1982; 임연, 1994; Weon, Byun, & Lee, 1996a; Lee *et al.*, 1996; Park *et al.*, 1999; Park *et al.*, 2004) - KUI, KNA
- Drymonia japonica* (Wileman) 흰줄두점재주나방 (Tshistjakov & Kwon, 1997) ※ Tshistjakov & Kwon (1997)이 광릉과 오대산에서 채집한 표본을 근거로 한국미기록종으로 보고하였다.
- Dudusa sphigiformis* Moore 꽃술재주나방 (임연, 1994; Weon, Byun, & Lee, 1996a; Lee *et al.*, 1996; Park *et al.*, 1999; Park *et al.*, 2004) - KNA, CBN
- Ellida arcuata* Alphéraky 활무늬재주나방 (임연, 1994; Weon, Byun, & Lee, 1996a; Lee *et al.*, 1996; Park *et al.*, 1999; Park & Kwon, 2001; Park *et al.*, 2004) - KNA
- Ellida branickii* (Oberthür) 먹점재주나방 (우로돈하늘나방) (Pak, 1959a; 임시, 1959; 문교부, 1982; 임연, 1994; Weon, Byun, & Lee, 1996a; Lee *et al.*, 1996; Park *et al.*, 1999; Park & Kwon, 2001; Park *et al.*, 2004) - KNA ※ Pak(1959a)이 광릉을 최초 산지로 한국미기록종 보고했다.
- Ellida viridimixta* (Bremer) 흰무늬재주나방 (임연, 1994; Weon, Byun, & Lee, 1996a; Lee *et al.*, 1996; Park *et al.*, 1999; Park *et al.*, 2004) - KNA
- Epodonta lineata* (Oberthür) 줄재주나방(줄하늘나방) (문교부, 1982; 임연, 1994; Weon, Byun, & Lee, 1996a; Lee *et al.*, 1996; Park *et al.*, 1999; Park & Kwon, 2001; Park *et al.*, 2004)
- Euhampsonia cristata* (Butler) 굵줄재주나방(굵줄하늘나방) (Pak, 1959a; 임시, 1959; 문교부, 1982; 임연, 1994; Weon, Byun, & Lee, 1996a; Lee *et al.*, 1996; Park *et al.*, 1999; Park & Kwon, 2001; Park

- et al.*, 2004) - KNA, KKF
- Euhamponia splendida* (Oberthür) 푸른곰추제주나방 (Pak, 1959a; 임시, 1959; 문교부, 1982; 임연, 1994; Weon, Byun, & Lee, 1996a; Lee *et al.*, 1996; Park *et al.*, 1999; Park & Kwon, 2001; Park *et al.*, 2004) - KNA, KKF, CBN
- Fentonia ocypete* (Bremer) 밤나무제주나방 (임시, 1932; 임연, 1994; Weon, Byun, & Lee, 1996a; Lee *et al.*, 1996; Park *et al.*, 1999; Park *et al.*, 2004) - KNA, KKF, FRI
- Furcula bicuspis* (Borkhausen) 흰그물제주나방 (문교부, 1982; Park & Kwon, 2001; Park *et al.*, 2004) - KNA
- Furcula furcula sangaica* (Moore) 검은띠나무결제주나방 (임연, 1994; Weon, Byun, & Lee, 1996a; Lee *et al.*, 1996; Park *et al.*, 1999; Park & Kwon, 2001; Park *et al.*, 2004) - KNA, KKF
- Furcula infumata* (Staudinger) 흰그물제주나방 (임연, 1994; Weon, Byun, & Lee, 1996a; Lee *et al.*, 1996; Park *et al.*, 1999) - KNA
- Fusadonta basilinea* (Wileman) 숲제주나방 (Pak, 1959a; 임시, 1959; 문교부, 1982; 임연, 1994; Weon, Byun, & Lee, 1996a; Lee *et al.*, 1996; Park *et al.*, 1999; Park *et al.*, 2004) - KNA ※ Pak(1959a) 이 광릉을 우리나라 최초산지로 한국미기록종 보고하였다.
- Gangarides dharmia coreana* Matsumura 갈고리제주나방 (문교부, 1982; 임연, 1994; Weon, Byun, & Lee, 1996a; Lee *et al.*, 1996; Park *et al.*, 1999; Park *et al.*, 2004) - KNA
- Gluphisia rurea* (Fabricius) 쌍띠제주나방 (문교부, 1982; 임연, 1994)
- Gonoclostera timoniorum* (Bremer) 팔자머리제주나방 (Pak, 1959a; 임시, 1959; 문교부, 1982; 임연, 1994; Park *et al.*, 2004) - KNA
- Hagapteryx mirabilior* (Oberthür) 남방섬제주나방 (Weon, Byun, & Lee, 1996a; Lee *et al.*, 1996; Tshistjakov & Kwon, 1997; Park *et al.*, 1999; Park & Kwon, 2001; Park *et al.*, 2004) - KNA
- Harpyia umbrosa* (Staudinger) 은제주나방 (Pak, 1959a; 임시, 1959; 문교부, 1982; 임연, 1994; Weon, Byun, & Lee, 1996a; Lee *et al.*, 1996; Park *et al.*, 1999; Park & Kwon, 2001; Park *et al.*, 2004) - KNA
- Hemifentonia mandschuria* (Oberthür) 만주제주나방 (Park *et al.*, 1999; Park & Kwon, 2001; Park *et al.*, 2004)
- Hexafrenum leucodera* (Staudinger) 끝흰제주나방 (문교부, 1982; 임연, 1994; Weon, Byun, & Lee, 1996a; Lee *et al.*, 1996; Park *et al.*, 1999; Park *et al.*, 2004) - KUI, KNA
- Himeropteryx miraculosa* Staudinger 노랑갈고리제주나방 (임연, 1994; Weon, Byun, & Lee, 1996a; Lee *et al.*, 1996; Tshistjakov & Kwon, 1997; Park *et al.*, 1999; Park & Kwon, 2001; Park *et al.*, 2004) - KNA
- Hiradonta takaonis* (Matsumura) 굴뚝제주나방 (Pak, 1959a; 임시, 1959; 문교부, 1982; 임연, 1994; Weon, Byun, & Lee, 1996a; Lee *et al.*, 1996; Tshistjakov & Kwon, 1997; Park *et al.*, 1999; Park & Kwon, 2001; Park *et al.*, 2004) - KNA ※ Pak(1959a)이 광릉을 우리나라 최초산지로 한국미기록종 보고하였다.
- Hupodonta corticalis* Butler 빛나무제주나방 (문교부, 1982; 임연, 1994; Weon, Byun, & Lee, 1996a; Lee *et al.*, 1996; Park *et al.*, 1999; Park *et al.*, 2004) - KNA
- Leucodonta bicoloria* (Linnaeus) 흰날개제주나방 (문교부, 1982; 임연, 1994; Weon, Byun, & Lee, 1996a; Lee *et al.*, 1996; Park *et al.*, 1999; Park *et al.*, 2004) - KNA, KKF
- Lophocosma atriplaga* (Staudinger) 검은줄제주나방 (임연, 1994; Weon, Byun, & Lee, 1996a; Lee *et al.*, 1996; Park *et al.*, 1999; Park & Kwon, 2001; Park *et al.*, 2004) - KNA, KKF

- Lophocosma cuculus* (Staudinger) 높은산재주나방 (임연, 1994; Park *et al.*, 1999; Park & Kwon, 2001; Park *et al.*, 2004) - KNA
- Lophontosia pryeri* (Butler) 밤색띠재주나방 (Pak, 1959a; 문교부, 1982; 임연, 1994; Weon, Byun, & Lee, 1996a; Lee *et al.*, 1996; Park *et al.*, 1999; Park *et al.*, 2004) - KNA ※ Pak(1959a)이 광릉과 함양을 산지로 한국미기록종 보고하였다.
- Mesophalera sigmata* (Butler) 동백나무재주나방 (임연, 1994)
- Micromelalopha flavomaculata* Thistjakov 노랑점재주나방 (Weon, Byun, & Lee, 1996a; Lee *et al.*, 1996; Park *et al.*, 1999; Park & Kwon, 2001; Park *et al.*, 2004) - KNA
- Micromelalopha troglodyta* (Graeser) 애기재주나방 (임시, 1959; 문교부, 1982; 임연, 1994; Weon, Byun, & Lee, 1996a; Lee *et al.*, 1996; Park *et al.*, 1999; Park *et al.*, 2004) - KNA
- Neodrymonia coreana* Matsumura 고려재주나방 (임시, 1932; Pak, 1959a; 임시, 1959; 문교부, 1982; 임연, 1994; Weon, Byun, & Lee, 1996a; Lee *et al.*, 1996; Park *et al.*, 1999; Park & Kwon, 2001; Park *et al.*, 2004) - KNA
- Neodrymonia delia* (Leech) 노린재나무재주나방 (문교부, 1982; 임연, 1994; Weon, Byun, & Lee, 1996a; Lee *et al.*, 1996; Park *et al.*, 1999; Park *et al.*, 2004) - KNA
- Neodrymonia marginalis* (Matsumura) 뽕죽날개재주나방 (Weon, Byun, & Lee, 1996a; Lee *et al.*, 1996; Park *et al.*, 1999; Park *et al.*, 2004)
- Nerica davidi* Oberthür 멧쟁이재주나방 (Pak, 1959a; 임시, 1959; 문교부, 1982; 임연, 1994; Weon, Byun, & Lee, 1996a; Lee *et al.*, 1996; Park *et al.*, 1999; Park & Kwon, 2001; Park *et al.*, 2004) - KNU, KNA, KKF, FRI
- Notodonta dembowskii* Oberthür 밀노랑재주나방(땀보스키하늘나방) (임연, 1994; Weon, Byun, & Lee, 1996a; Lee *et al.*, 1996; Park *et al.*, 1999; Park *et al.*, 2004) - KNA
- Notodonta jankowskii* Oberthür 양코스키재주나방 (Weon, Byun, & Lee, 1996a; Lee *et al.*, 1996; Park *et al.*, 1999; Park & Kwon, 2001; Park *et al.*, 2004)
- Notodonta torva* (Hübner) 솔개재주나방 (Park *et al.*, 1999; Park & Kwon, 2001; Park *et al.*, 2004)
- Peridea aliena* (Staudinger) 옹이재주나방 (임연, 1994; Weon, Byun, & Lee, 1996a; Park *et al.*, 1999; Park *et al.*, 2004) - KNA
- Peridea elzet* Kiriakoff 노고지리재주나방 (문교부, 1982; 임연, 1994; Weon, Byun, & Lee, 1996a; Lee *et al.*, 1996; Park *et al.*, 1999; Park & Kwon, 2001; Park *et al.*, 2004) - KNA
- Peridea gigantea* Butler 끈은줄재주나방 (Pak, 1959a; 임시, 1959; 문교부, 1982; 임연, 1994; Weon, Byun, & Lee, 1996a; Lee *et al.*, 1996; Park *et al.*, 1999; Park & Kwon, 2001; Park *et al.*, 2004) - KNA, FRI ※ Pak(1959a)이 광릉과 청량리에서 채집된 표본을 가지고 한국미기록종 보고했다.
- Peridea jankowski* (Oberthür) 양코스키재주나방 (Tshistjakov & Kwon, 1997) ※ Tshistjakov & Kwon (1997)이 광릉에서 채집한 표본을 근거로 한국미기록종으로 보고하였다.
- Peridea lativitta* (Wileman) 긴날개재주나방 (임연, 1994; Weon, Byun, & Lee, 1996a; Lee *et al.*, 1996; Park *et al.*, 1999; Park & Kwon, 2001; Park *et al.*, 2004) - KUI, KNA, KKF
- Peridea oberthueri* (Staudinger) 오리나무재주나방 (문교부, 1982; 임연, 1994; Weon, Byun, & Lee, 1996a; Lee *et al.*, 1996; Park *et al.*, 1999; Park *et al.*, 2004) - KNA, KKF
- Phalera angustipennis* Matsumura 좁은날개재주나방 (Weon, Byun, & Lee, 1996a; Lee *et al.*, 1996; Park *et al.*, 1999; Park & Kwon, 2001; Park *et al.*, 2004) - KNA
- Phalera assimilis* (Bremer et Grey) 참나무재주나방 (문교부, 1982; 임연, 1994; Weon, Byun, & Lee, 1996a; Lee *et al.*, 1996; Park *et al.*, 1999; Park & Kwon, 2001; Park *et al.*, 2004) - KNA

- Phalera flavescens* (Bremer et Grey) 먹무늬재주나방 (임연, 1994; Weon, Byun, & Lee, 1996a; Lee et al., 1996; Park et al., 1999; Park & Kwon, 2001; Park et al., 2004) - KNA, KKF
- Phalera grotei* Moore 배얼룩재주나방 (임연, 1994; Byun & Lee, 1996; Weon, Byun, & Lee, 1996a; Lee et al., 1996; Park et al., 1999; Park & Kwon, 2001; Park et al., 2004) - KNU, KNA, KKF
- Phalera minor* Nagano 붉은머리재주나방 (Pak, 1959a; 임시, 1959; 문교부, 1982; 임연, 1994; Park et al., 1999; Park et al., 2004) - KNA ※ Pak(1959a)이 광릉과 청량리에서 채집한 표본을 근거로 한국미기록종으로 보고했다.
- Phalera takasagoensis* Matsumura 참가지재주나방 (Park et al., 1999; Park et al., 2004) - KNA
- Phalerodonta bombycina* (Oberthür) 덩불재주나방 (Weon, Byun, & Lee, 1996a; Lee et al., 1996; Park et al., 1999; Park & Kwon, 2001; Park et al., 2004) - KNA
- Pheosia rimosa* Packard 박각시재주나방 (임연, 1994)
- Pheosiopsis cinerea ussuriensis* (Moltrecht) 비너재주나방 (비네하늘나방) (Pak, 1959a; 임시, 1959; 문교부, 1982; 임연, 1994; Weon, Byun, & Lee, 1996a; Lee et al., 1996; Park et al., 1999; Park et al., 2004) - KNU, KNA
- Pterostoma griseum* (Bremer) 큰주름재주나방 (임연, 1994)
- Pterostoma sinicum* Moore 주름재주나방 (Pak, 1959a; 임시, 1959; 문교부, 1982; 임연, 1994; Byun & Lee, 1996; Weon, Byun, & Lee, 1996a; Lee et al., 1996; Park et al., 1999; Park & Kwon, 2001; Park et al., 2004) - KNU, KNA, KKF
- Ptilodon capucina kuwayamae* (Matsumura) 애기린재주나방 (Weon, Byun, & Lee, 1996a; Lee et al., 1996; Park et al., 1999; Park et al., 2004) - KNA
- Ptilodon hoegei* (Graeser) 겹줄무늬재주나방 (문교부, 1982; Weon, Byun, & Lee, 1996a; Lee et al., 1996; Park et al., 1999; Park & Kwon, 2001; Park et al., 2004) - KNA
- Ptilodon jezoensis* (Matsumura) 기린재주나방 (Weon, Byun, & Lee, 1996a; Lee et al., 1996; Park et al., 1999; Park & Kwon, 2001; Park et al., 2004)
- Ptilodon ladislai* (Oberthür) 푸른무늬재주나방 (Pak, 1959a; 임시, 1959; 문교부, 1982; 임연, 1994; Weon, Byun, & Lee, 1996a; Lee et al., 1996; Park et al., 1999; Park & Kwon, 2001; Park et al., 2004) - KNA ※ Pak(1959a)이 광릉에서 채집한 표본을 근거로 한국미기록종으로 보고하였다.
- Ptilodon nohirae* (Matsumura) 빗살수염재주나방 (Weon, Byun, & Lee, 1996a; Lee et al., 1996; Park et al., 1999; Park & Kwon, 2001; Park et al., 2004) - KNA
- Ptilophora jesoensis* (Matsumura) 깃털수염재주나방 (Tshistjakov & Kwon, 1997) ※ Tshistjakov & Kwon (1997)이 광릉에서 채집한 표본을 근거로 한국미기록종으로 보고하였다.
- Ramesa tosta* Walker 주황색재주나방 (임연, 1994)
- Rosama cinnamomea* Leech 노랑재주나방 (Pak, 1959a; 임시, 1959; 문교부, 1982; 임연, 1994; Park et al., 1999; Park et al., 2004)
- Rosama ornata* (Oberthür) 각시재주나방 (Pak, 1959a; 임시, 1959; 문교부, 1982; 임연, 1994; Weon, Byun, & Lee, 1996a; Lee et al., 1996; Park et al., 1999; Park et al., 2004) - KUI
- Semidonta biloba* (Oberthür) 겹날개재주나방 (Pak, 1959a; 임시, 1959; 문교부, 1982; 임연, 1994; Weon, Byun, & Lee, 1996a; Lee et al., 1996; Park et al., 1999; Park & Kwon, 2001; Park et al., 2004) - KUI, KNA, KKF
- Shaka atrovittatus atrovittatus* (Bremer) 긴띠재주나방 (Pak, 1959a; 임시, 1959; 문교부, 1982; 임연, 1994; Weon, Byun, & Lee, 1996a; Lee et al., 1996; Park et al., 1999; Park & Kwon, 2001; Park

- et al.*, 2004) - KUI, KNA, KKF ※ Pak(1959a)이 광릉을 우리나라 최초산지로 하여 한국미기록종으로 보고하였다.
- Spatalia dives* Oberthür 세은무늬제주나방(세은무늬하늘나방) (Pak, 1959a; 임시, 1959; 문교부, 1982; 임연, 1994; Weon, Byun, & Lee, 1996a; Lee *et al.*, 1996; Park *et al.*, 1999; Park & Kwon, 2001; Park *et al.*, 2004) - KNA
- Spatalia doerriesi* Graeser 은무늬제주나방 (임시, 1959; 문교부, 1982; 임연, 1994; Weon, Byun, & Lee, 1996a; Lee *et al.*, 1996; Park *et al.*, 1999; Park & Kwon, 2001; Park *et al.*, 2004) - KNA, CBN
- Spatalia plusiotis* Oberthür 큰은무늬제주나방 (Park *et al.*, 1999; Park & Kwon, 2001; Park *et al.*, 2004) - KNA
- Stauropus basalis* Moore 꽃무늬제주나방 (문교부, 1982; 임연, 1994; Weon, Byun, & Lee, 1996a; Lee *et al.*, 1996; Park *et al.*, 1999; Park & Kwon, 2001; Park *et al.*, 2004) - KNA
- Stauropus fagi persimilis* Butler 제주나방 (문교부, 1982; 임연, 1994; Weon, Byun, & Lee, 1996a; Lee *et al.*, 1996; Park *et al.*, 1999; Park & Kwon, 2001; Park *et al.*, 2004)
- Syntypistis cyanea* (Leech) 때죽나무제주나방 (Pak, 1959a; 임시, 1959; 문교부, 1982; 임연, 1994; Weon, Byun, & Lee, 1996a; Lee *et al.*, 1996; Park *et al.*, 1999; Park & Kwon, 2001; Park *et al.*, 2004) - KNA ※ Pak(1959a)이 광릉, 청량리 등지에서 채집한 표본으로 한국미기록종 보고하였다. 과거에는 *Quaricalcarifera viridipicta* (Wileman) (녹색때죽제주나방)으로 기록되었었다.
- Syntypistis pryeri* (Leech) 회색제주나방 (임연, 1994; Weon, Byun, & Lee, 1996a; Lee *et al.*, 1996; Park *et al.*, 1999; Park & Kwon, 2001; Park *et al.*, 2004) - KNU, KNA
- Syntypistis subgeneris* (Strand) 연갈색제주나방(Park *et al.*, 1999; Park & Kwon, 2001; Park *et al.*, 2004) - KNA
- Tarsolepis japonica* Wileman et South 왕제주나방 (Pak, 1959a; 임시, 1959; 문교부, 1982; 임연, 1994; Weon, Byun, & Lee, 1996a; Lee *et al.*, 1996; Park *et al.*, 1999; Park & Kwon, 2001; Park *et al.*, 2004) - KNA, KKF ※ Pak(1959a)이 광릉 및 함양에서 채집한 표본으로 한국미기록종 보고하였다.
- Togepteryx velutina* (Oberthür) 세로줄제주나방 (임연, 1994)
- Torigea straminea* (Moore) 점노랑제주나방 (Park *et al.*, 1999; Park & Kwon, 2001; Park *et al.*, 2004)
- Uropygia meticulodina* (Oberthür) 기생제주나방 (임연, 1994; Weon, Byun, & Lee, 1996a; Lee *et al.*, 1996; Park *et al.*, 1999; Park & Kwon, 2001; Park *et al.*, 2004) - KNA, KKF
- Wilemanus bidentatus ussuriensis* (Püngeler) 먹무늬은제주나방 (임연, 1994; Weon, Byun, & Lee, 1996a; Lee *et al.*, 1996; Park *et al.*, 1999; Park & Kwon, 2001; Park *et al.*, 2004) - KNA
- Zaranga pannosa* Moore 박쥐제주나방 (노랑제주나방) (Weon, Byun, & Lee, 1996a; Lee *et al.*, 1996; Park *et al.*, 1999; Park & Kwon, 2001; Park *et al.*, 2004) - KNA, KKF

Superfamily Noctuoidea 밤나방상과

Family Lymantriidae 독나방과

- Arctornis album* (Bremer) 상제독나방 (Pak, 1959a; 임시, 1959; Nam, 1981; 문교부, 1982; 임연, 1994; Park, 2000; Park *et al.*, 2004) - KNA
- Arctornis kumatai* Inoue 점흰독나방 (임연, 1994; Byun & Lee, 1996; Byun, Weon, & Lee, 1996b; Lee *et al.*, 1996; Park, 2000; Park *et al.*, 2004) - KNA, KKF
- Arctornis l-nigrum* (Müller) 엘-무늬독나방 (임시, 1932; Pak, 1959a; 임시, 1959; Nam, 1981; 문교부,

- 1982; 임연, 1994; Byun, Weon, & Lee, 1996b; Lee *et al.*, 1996; Park, 2000; Park *et al.*, 2004) - KNA
- Calliteara argentata* (Butler) 삼나무독나방 (임연, 1994; Byun, Weon, & Lee, 1996b; Lee *et al.*, 1996; Park, 2000; Park *et al.*, 2004) - KNA
- Calliteara conjuncta* (Wileman) 사발무늬독나방 (임시, 1932; Pak, 1959a; 임시, 1959; 문교부, 1982; 임연, 1994; Byun, Weon, & Lee, 1996b; Lee *et al.*, 1996; Park, 2000; Park *et al.*, 2004) - KNA
- Calliteara lunulata* (Butler) 붉은수염독나방 (밤나무독나방, 루놀라독나방) (Pak, 1959a; 임시, 1959; Nam, 1981; 문교부, 1982; 임연, 1994; Byun, Weon, & Lee, 1996b; Lee *et al.*, 1996; Park, 2000; Park *et al.*, 2004) - KNA
- Calliteara pseudabiensis* (Butler) 사과독나방 (임시, 1959; 임연, 1994; Byun, Weon, & Lee, 1996b; Lee *et al.*, 1996; Park, 2000; Park *et al.*, 2004) - KNU, KNA
- Calliteara pudibunda* (Linne) 어리사과독나방 (Pak, 1959a; Nam, 1981; Park, 2000) - KNA
- Calliteara virginea* (Oberthür) 쌍줄흰독나방 (임연, 1994; Byun, Weon, & Lee, 1996b; Lee *et al.*, 1996; Park, 2000; Park *et al.*, 2004) - KNU, KNA
- Cifuna locuples* Walker 콩독나방 (Pak, 1959a; 임시, 1959; Nam, 1981; 문교부, 1982; 임연, 1994; Byun, Weon, & Lee, 1996b; Lee *et al.*, 1996; Park, 2000; Park *et al.*, 2004) - KNU, KNA
- Dicallomera olga* (Oberthür) 끝검은독나방 (Park, 2000)
- Euprictis pseudoconspersa* (Strand) 차독나방 (임연, 1994; Park, 2000; Park *et al.*, 2004) - KNA
- Euproctis piperita* Oberthür 무늬독나방 (Pak, 1959a; 임시, 1959; Nam, 1981; 문교부, 1982; 임연, 1994; Byun & Lee, 1996; Byun, Weon, & Lee, 1996b; Lee *et al.*, 1996; Park, 2000; Park *et al.*, 2004)
- Euproctis pulverea* (Leech) 꼬마독나방 (임연, 1994; Byun, Weon, & Lee, 1996b; Lee *et al.*, 1996; Park, 2000; Park *et al.*, 2004) - KNA
- Euproctis similis* (Fuessly) 흰독나방 (임시, 1959; Nam, 1981; 임연, 1994; Byun, Weon, & Lee, 1996b; Lee *et al.*, 1996; Park, 2000; Park *et al.*, 2004) - KNA
- Euproctis subflava* (Bremer) 독나방 (임시, 1959; 임연, 1994; Byun, Weon, & Lee, 1996b; Lee *et al.*, 1996; Park, 2000; Park *et al.*, 2004) - KNA
- Euproctis torasan* (Holland) 뒷검은독나방 (Nam, 1981; 문교부, 1982; Park *et al.*, 2004)
- Ilema eurydice* (Butler) 포도독나방 (Pak, 1959a; 임시, 1959; 문교부, 1982; 임연, 1994; Byun, Weon, & Lee, 1996b; Lee *et al.*, 1996; Park, 2000; Park *et al.*, 2004) - KNA
- Ilema jankowskii* (Oberthür) 갈색독나방 (Nam, 1981; 문교부, 1982; 임연, 1994; Byun, Weon, & Lee, 1996b; Lee *et al.*, 1996; Park, 2000) - KNU, KNA
- Ilema nachiensis* (Marumo) 남방독나방 (Park, 2000) - KNA
- Ivela auripes* (Butler) 황다리독나방 (임연, 1994; Byun, Weon, & Lee, 1996b; Lee *et al.*, 1996; Park, 2000; Park *et al.*, 2004) - KNU, KNA, KKF
- Laelia coenosa* (Hübner) 사초독나방 (Pak, 1959a; 임시, 1959; Nam, 1981; 문교부, 1982; 임연, 1994; Byun, Weon, & Lee, 1996b; Lee *et al.*, 1996; Park, 2000; Park *et al.*, 2004) - KNA
- Leucoma candida* (Staudinger) 버들독나방 (임연, 1994; Park, 2000; Park *et al.*, 2004)
- Leucoma salicis* (Linnaeus) 꼬마버들독나방 (Pak, 1959a; 임시, 1959; Nam, 1981; 문교부, 1982; 임연, 1994; Byun, Weon, & Lee, 1996b; Lee *et al.*, 1996; Park, 2000; Park *et al.*, 2004) - KNA
- Lymantria dispar* (Linnaeus) 매미나방 (임시, 1932; 임시, 1959; 임연, 1994; Byun & Lee, 1996; Byun, Weon, & Lee, 1996b; Lee *et al.*, 1996; Park, 2000; Park *et al.*, 2004)
- Lymantria lucescens* (Butler) 물결매미나방 (임연, 1994; Byun, Weon, & Lee, 1996b; Lee *et al.*, 1996;

- Park, 2000; Park *et al.*, 2004) - KNA
- Lymantria mathura* Moore 붉은매미나방 (임연, 1994; Byun, Weon, & Lee, 1996b; Lee *et al.*, 1996; Park, 2000; Park *et al.*, 2004) - KNU, KNA, KKF
- Lymantria monacha* (Linnaeus) 얼룩매미나방 (임연, 1994; Byun, Weon, & Lee, 1996b; Lee *et al.*, 1996; Park, 2000; Park *et al.*, 2004) - KNU, KNA, KKF
- Numenes albofascia* (Leech) 큰흰띠독나방 (Byun, Weon, & Lee, 1996b; Lee *et al.*, 1996; Park, 2000; Park *et al.*, 2004) - KNA, KKF, FRI
- Numenes disparilis* Staudinger 흰띠독나방 (Pak, 1959a; 임시, 1959; Nam, 1981; 문교부, 1982; 임연, 1994; Byun, Weon, & Lee, 1996b; Lee *et al.*, 1996; Park, 2000; Park *et al.*, 2004) - KNA, KKF
※ Pak(1959a)이 광릉에서 채집한 표본을 근거로 한국미기록종 보고했다.
- Orygia recens* (Hübner) 지옥독나방 (임연, 1994; Byun, Weon, & Lee, 1996b; Lee *et al.*, 1996; Park, 2000; Park *et al.*, 2004)
- Parocneria furva* (Leech) 향나무독나방 (임연, 1994; Byun, Weon, & Lee, 1996b; Lee *et al.*, 1996; Park, 2000; Park *et al.*, 2004) - KNA
- Pida niphonis* (Butler) 검정무늬독나방 (Pak, 1959a; 임시, 1959; Nam, 1981; 문교부, 1982; 임연, 1994; Byun, Weon, & Lee, 1996b; Lee *et al.*, 1996; Park, 2000; Park *et al.*, 2004) - KNA
- Pida strigipennis* (Moore) 노랑날개독나방 (임연, 1994; Byun, Weon, & Lee, 1996b; Lee *et al.*, 1996; Park, 2000; Park *et al.*, 2004) - KNA
- Prothesia atereta* Collenette 갈색도둑독나방 (임연, 1994; Park *et al.*, 2004) - KNA
- Topomesoides jonasii* (Butler) 딱총나무독나방 (Pak, 1959a; Nam, 1981; 문교부, 1982; Park *et al.*, 2004)

Family Arctiidae 불나방과

Subfamily Lithosiinae 애기불나방아과

- Agrisius fuliginosus* Moore 점박이불나방 (문교부, 1982; 임연, 1994; Byun & Lee, 1996; Byun, Weon, & Lee, 1996b; Lee *et al.*, 1996; Park, 2000; Park *et al.*, 2004) - KNU, KNA, FRI
- Agylla collitoides* (Butler) 앞노랑검은불나방 (임시, 1959; 문교부, 1982; 임연, 1994; Byun, Weon, & Lee, 1996b; Lee *et al.*, 1996; Park, 2000; Park *et al.*, 2004) - KNU, KNA
- Agylla gigantea* (Oberthür) 앞선두리불나방 (임시, 1959; 문교부, 1982; 임연, 1994; Byun & Lee, 1996; Byun, Weon, & Lee, 1996b; Lee *et al.*, 1996; Park, 2000; Park *et al.*, 2004) - KNU, KNA, KKF
- Asuridia carnipicta* (Butler) 눈무늬점불나방 (Park, 2000) - KNA
- Cyana hamata* Walker 붉은줄불나방 (문교부, 1982; Byun, Weon, & Lee, 1996b; Lee *et al.*, 1996; 임연, 1994; Park *et al.*, 2004) - KNA, FRI
- Eilema cribrata* (Staudinger) 앞날개무늬불나방 (임연, 1994; Byun, Weon, & Lee, 1996b; Lee *et al.*, 1996; Park, 2000; Park *et al.*, 2004) - KNA
- Eilema deplana* (Esper) 노랑배불나방 (임연, 1994; Byun, Weon, & Lee, 1996b; Lee *et al.*, 1996; Park, 2000; Park *et al.*, 2004) - KNA
- Eilema griseola* (Hübner) 노랑테불나방 (문교부, 1982; 임연, 1994; Byun & Lee, 1996; Byun, Weon, & Lee, 1996b; Lee *et al.*, 1996; Park, 2000; Park *et al.*, 2004) - KNU, KNA
- Eilema japonica* (Leech) 각시불나방 (문교부, 1982; 임연, 1994; Byun, Weon, & Lee, 1996b; Lee *et al.*, 1996; Park, 2000; Park *et al.*, 2004) - KNA
- Eilema laevis* (Butler) 끝노랑불나방 (임연, 1994) - KNA

- Eilema minor* Okano 회색불나방 (임연, 1994; Byun, Weon, & Lee, 1996b; Lee *et al.*, 1996; Park, 2000; Park *et al.*, 2004)
- Eilema nankingica* (Daniel) 앞노랑불나방 (Park, 2000; Park *et al.*, 2004) - KNA
- Eilema sororcula* (Hufnagel) 금빛노랑불나방 (Park, 2000) - KNA
- Lithosia quadra* (Linnaeus) 넉점박이불나방 (문교부, 1982; 임연, 1994; Byun & Lee, 1996; Byun, Weon, & Lee, 1996b; Lee *et al.*, 1996; Park, 2000; Park *et al.*, 2004) - KNU, KNA, KKF
- Melanaema venata* Butler 맥무늬불나방 (Park, 2000)
- Miltochrista aberrans* Butler 교차무늬주홍테불나방 (문교부, 1982; 임연, 1994; Byun, Weon, & Lee, 1996b; Lee *et al.*, 1996; Park, 2000; Park *et al.*, 2004) - KNA
- Miltochrista miniata* (Forester) 주홍테불나방 (문교부, 1982; 임연, 1994; Byun & Lee, 1996; Byun, Weon, & Lee, 1996b; Lee *et al.*, 1996; Park, 2000; Park *et al.*, 2004) - KNU, KNA, FRI
- Miltochrista pallida* (Bremer) 노랑불나방 (문교부, 1982; 임연, 1994; Byun, Weon, & Lee, 1996b; Lee *et al.*, 1996; Park, 2000; Park *et al.*, 2004) - KNA
- Miltochrista pulchra* Butler 알락주홍불나방 (문교부, 1982; 임연, 1994; Byun, Weon, & Lee, 1996b; Lee *et al.*, 1996; Park, 2000; Park *et al.*, 2004) - KNU, KNA, FRI
- Miltochrista striata* (Bremer et Grey) 홍줄불나방 (임시, 1959; 문교부, 1982; 임연, 1994; Byun & Lee, 1996; Byun, Weon, & Lee, 1996b; Lee *et al.*, 1996; Park, 2000; Park *et al.*, 2004) - KNU, KNA, FRI
- Miltochrista ziczac* (Walker) 튼날무늬노랑불나방 (Byun, Weon, & Lee, 1996b; Lee *et al.*, 1996; Park, 2000; Park *et al.*, 2004) - KNA
- Nudaridia ochracea* (Bremer) 좀불나방 (문교부, 1982; Park *et al.*, 2004) - KNA
- Nudina artaxidia* (Butler) 보라무늬불나방 (문교부, 1982; Park, 2000; Park *et al.*, 2004)
- Paraona staudingeri* Alphéraky 목도리불나방 (문교부, 1982; Byun & Lee, 1996; Byun, Weon, & Lee, 1996b; Lee *et al.*, 1996; Park, 2000; Park *et al.*, 2004) - KNU, KNA, FRI
- Parasiccia altaica* (Lederer) 좀점박이불나방 (Byun, Weon, & Lee, 1996b; Lee *et al.*, 1996; Park, 2000; Park *et al.*, 2004)
- Pelosia muscerda* (Hufnagel) 별박이불나방 (문교부, 1982; Byun, Weon, & Lee, 1996b; Lee *et al.*, 1996; Park, 2000; Park *et al.*, 2004)
- Pelosia noctis* (Butler) 검은줄불나방 (Byun, Weon, & Lee, 1996b; Lee *et al.*, 1996; Park, 2000; Park *et al.*, 2004) - KNA
- Stigmatophora flava* (Bremer et Grey) 알락노랑불나방 (임시, 1959; 문교부, 1982; 임연, 1994; Byun, Weon, & Lee, 1996b; Lee *et al.*, 1996; Park, 2000; Park *et al.*, 2004) - KNA
- Stigmatophora micans* (Bremer et Grey) 점박이알락노랑불나방 (문교부, 1982; Byun, Weon, & Lee, 1996b; Lee *et al.*, 1996; Park, 2000; Park *et al.*, 2004)
- Stigmatophora rhodophila* (Walker) 검정무늬주홍불나방 (임시, 1959; 문교부, 1982; 임연, 1994; Byun, Weon, & Lee, 1996b; Lee *et al.*, 1996; Park, 2000; Park *et al.*, 2004)

Subfamily Arctiinae 불나방아과

- Aglaemorpha histrio* (Walker) 흰무늬왕불나방 (임시, 1932; 문교부, 1982; Nam, 1985; 임연, 1994; Byun, Weon, & Lee, 1996b; Lee *et al.*, 1996; Park, 2000; Park *et al.*, 2004) - KNU, KNA
- Amsacta lactinea* (Cramer) 앞붉은흰불나방 (임시, 1959; 문교부, 1982; Nam, 1985; 임연, 1994; Park,

- 2000; Park *et al.*, 2004)
- Arctia caja* (Linnaeus) 불나방 (문교부, 1982; Nam, 1985; 임연, 1994; Byun, Weon, & Lee, 1996b; Lee *et al.*, 1996; Park, 2000; Park *et al.*, 2004)
- Camptoloma interiorata* (Walker) 꽃무늬불나방 (임연, 1994; Byun, Weon, & Lee, 1996b; Lee *et al.*, 1996; Park *et al.*, 2004)
- Chionarctia nivea* (Ménétrières) 흰제비불나방(제비흰불나방) (임시, 1959; 문교부, 1982; Nam, 1985; 임연, 1994; Byun, Weon, & Lee, 1996b; Lee *et al.*, 1996; Park, 2000; Park *et al.*, 2004) - KNA, FRI
- Diacisia sannio* (Linnaeus) 쌍띠불나방 (Park, 2000)
- Epatolmis caesarea* (Goeze) 굴뚝불나방 (문교부, 1982; Nam, 1985; 임연, 1994; Byun, Weon, & Lee, 1996b; Lee *et al.*, 1996; Park, 2000; Park *et al.*, 2004) - KNU, KNA
- Hyphantria cunea* (Drury) 미국흰불나방(흰불나방) (임연, 1994; Byun, Weon, & Lee, 1996b; Lee *et al.*, 1996; Park, 2000; Park *et al.*, 2004) - KNA
- Lemyra imparilis* (Butler) 수검은줄점불나방 (Byun, Weon, & Lee, 1996b; Lee *et al.*, 1996; Park, 2000; Park *et al.*, 2004) - KNA
- Phragmatobia amurensis* Seitz 이마불나방 (민들레불나방) (임시, 1959; Nam, 1985; Byun, Weon, & Lee, 1996b; Lee *et al.*, 1996; Park, 2000; Park *et al.*, 2004) - KNA ※ 임시(1959)와 문교부(1982)에는 *Phragmatobia fuliginosa* Linne (민들레불나방)으로 기록되어 있으며 한국동물명집(1968) 및 문교부(1982)에 동일학명이 기록되어 있다.
- Rhyparioides amurensis* (Bremer) 별박이안주홍불나방 (임시, 1959; 문교부, 1982; Nam, 1985; 임연, 1994; Byun, Weon, & Lee, 1996b; Lee *et al.*, 1996; Park, 2000; Park *et al.*, 2004) - KNA, FRI
- Rhyparioides metelkana* (Lederer) 꼬마안주홍불나방 (문교부, 1982; Nam, 1985; Byun & Lee, 1996; Byun, Weon, & Lee, 1996b; Lee *et al.*, 1996; Park, 2000; Park *et al.*, 2004) - KNA
- Rhyparioides nebulosus* Butler 안주홍불나방 (문교부, 1982; Nam, 1985; Park, 2000; Park *et al.*, 2004)
- Rhyparioides subvaius* (Walker) 좁안주홍불나방 (문교부, 1982; Nam, 1985; Byun, Weon, & Lee, 1996b; Lee *et al.*, 1996; Park, 2000; Park *et al.*, 2004) - KNU, KNA, KKF
- Spilarctia luteum* (Hufnagel) 외줄점불나방 (문교부, 1982; Nam, 1985; Byun & Lee, 1996; Byun, Weon, & Lee, 1996b; Lee *et al.*, 1996; Park, 2000) - KNU, KNA
- Spilarctia seriatopunctata* Motschulsky 줄점불나방 (임시, 1959; 문교부, 1982; Nam, 1985; 임연, 1994; Byun, Weon, & Lee, 1996b; Lee *et al.*, 1996; Park, 2000; Park *et al.*, 2004) - KNU, KNA
- Spilarctia subcarnea* Walker 배붉은흰불나방 (문교부, 1982; Nam, 1985; Byun, Weon, & Lee, 1996b; Lee *et al.*, 1996; Park, 2000; Park *et al.*, 2004) - KNU, KNA, KKF, FRI
- Spilosoma album* (Bremer et Grey) 홍배불나방 (Byun, Weon, & Lee, 1996b; Lee *et al.*, 1996; Park, 2000; Park *et al.*, 2004) - KNA
- Spilosoma jankowskii* Oberthür 회색줄점불나방 (문교부, 1982; Nam, 1985; Lee *et al.*, 1996; Park *et al.*, 2004; Park *et al.*, 2004)
- Spilosoma lubricipeda* (Linnaeus) 배점무늬불나방 (문교부, 1982; Nam, 1985; Byun, Weon, & Lee, 1996b; Lee *et al.*, 1996; Park, 2000; Park *et al.*, 2004) - KNU, KNA
- Spilosoma punctaria* (Stoll) 점무늬불나방 (임시, 1959; 문교부, 1982; Nam, 1985; 임연, 1994; Byun & Lee, 1996; Byun, Weon, & Lee, 1996b; Lee *et al.*, 1996; Park, 2000; Park *et al.*, 2004) - KNU, KNA

Family Nolidae 흑나방과

Meganola fumosa (Butler) 쌍줄흑나방 - KNA

Meganola mediofascia (Inoue) 얼룩무늬흑나방 - KNA

Mimerastria mandschuriana (Oberthur) 사과흑나방 - KNA

Nola aerugula (Hubner) 회색흑나방 (Oh, 2001) - KNA

Nola cristatula (Hübner) 각시흑나방 (Oh, 2001) ※ Oh(2001)이 광릉 및 수원, 수리산, 화천, 춘천, 홍천, 치악산, 수안보, 무주, 무등산 등에서 채집한 표본을 근거로 한국미기록종으로 보고했다.

Nola ebatoi (Inoue) 작은연갈색흑나방 (Oh, 2001) ※ Oh(2001)이 광릉 및 춘천, 정선, 설악산, 양양, 무주 등에서 채집한 표본을 근거로 한국미기록종으로 보고했다.

Nola japonibia (Strand) 꼬마흑나방 (Oh, 2001) ※ Oh(2001)이 광릉 및 수원, 수리산, 여주, 춘천, 정선, 월악산 등에서 채집한 표본을 근거로 한국미기록종으로 보고했다.

Nola longicosta Oh 긴날개선비흑나방 (Oh, 2001) ※ Oh(2001)이 광릉 및 양양에서 등에서 채집한 표본을 근거로 한국미기록종으로 보고했다.

Nola taeniata Snellen 흰흑나방 (Oh, 2001)

Nola yoshinensis (Willeman & West) 어리두줄흑나방 (Oh, 2001) ※ Oh(2001)이 광릉 및 수원, 청계산, 천마산, 용문산, 월악산, 지리산, 백운산 등에서 채집한 표본을 근거로 한국미기록종으로 보고했다.

Nola sp. (임연, 1994) ※ 임연(1994)에 *N. malancholia* (밤나무흑나방)으로 기록되어 있으나 정확한 종명의 확인이 요망되는 종이다)

Family Ctenuchidae 애기나방과

Amata fortunei (Orza) 애기나방 (문교부, 1982; 임연, 1994; Byun, Weon, & Lee, 1996b; Lee *et al.*, 1996; Park *et al.*, 2004) - KNA

Amata germana (Felder et Felder) 노랑애기나방 (임시, 1959; 문교부, 1982; 임연, 1994; Byun, Weon, & Lee, 1996b; Lee *et al.*, 1996; Park *et al.*, 2004) - KNA

Family Noctuidae 밤나방과

Subfamily Herminiinae 줄수염나방아과

Bertula sp. (Pak, 1959; 문교부, 1982) ※ Pak(1959)과 문교부(1982)에 *B. hisbonalis* Walker(왕검은수염나방)으로 기록이 있으나 최근의 목록(한국곤충명집(1994), Kononenko 등(1998)에는 누락되어 있어 *Hadena obliqua* (Wileman)으로 추정된다. 그러나 Kononenko 등(1998)에 의하면 우리나라의 모든 표본실을 점검하였으나 *Hadena obliqua* (Wileman)의 표본을 확인할 수 없어 목록에서 제외하였으나, 우리나라에 분포할 가능성은 있다고 기술한 바 있으며, 이와 유사한 *H. incongruens* (Butler)일 가능성도 있어 정확한 재검토가 요망되는 종이다.

Bertula bistrigata (Staudinger) 쌍검은수염나방 - KNA

Cidaripura signata (Butler) 시옷무늬뿔수염나방 (Pak, 1959; 문교부, 1982; 임연, 1994; Park *et al.*, 2004) - KNA

Edessena hamada (Felder & Rogenhofer) 쌍복판눈수염나방 (Pak, 1959; 문교부, 1982; 임연, 1994; Byun & Lee, 1996; Lee *et al.*, 1996; Park *et al.*, 2004) - KNU, KNA, FRI

Hadennia incongruens (Butler) 검은뿔수염나방 (임연, 1994; Lee *et al.*, 1996; Park *et al.*, 2004) - KNU, KNA

Hadennia sp. (임연, 1994; Lee *et al.*, 1996) ※ 임연(1994)과 Lee *et al.*(1996)에 *H. obliqua* (왕검은수염나

방)으로 기록되어 있으나 최근문헌에는 누락되어 있어 정확한 학명의 확인 요망되는 종이다. 전술한 *Bertula* sp.와의 동일종 여부도 검토되어야 정확한 결론이 나올 것으로 판단된다.

- Herminia arenosa* Butler 세줄무늬수염나방(제주짚름나방) (임연, 1994; Lee *et al.*, 1996; Park *et al.*, 2004) - KNU, KNA
- Herminia dolosa* Butler 마른잎수염나방 - KNA
- Herminia grisealis* ([Denis & Schiffermüller) 꼬마수염나방 (Pak, 1959; 문교부, 1982; 임연, 1994; Byun & Lee, 1996; Park *et al.*, 2004) ※ Pak(1959)이 광릉산 표본을 근거로 한국미기록종으로 보고하였다.
- Herminia innocens* Butler 물결수염나방 (Pak, 1959; 문교부, 1982; 임연, 1994; Park *et al.*, 2004) - KNU, KNA
- Herminia tarsicrinalis* (Knoch) 갈색줄수염나방 (장구로수염나방, 장클로수염나방) (문교부, 1982; 임연, 1994; Lee *et al.*, 1996; Park *et al.*, 2004) - KNA
- Hipoepa fractalis* (Guenee) 꽃날개수염나방 - KNA
- Hydrillodes morosa* (Butler) (넓은띠수염나방, 검둥이들명나방, 낙엽수염나방) (Pak, 1959; 임연, 1994; Byun & Lee, 1996; Lee *et al.*, 1996; Park *et al.*, 2004) - KNA ※ 현재까지 *H. funeralis* Warren (넓은띠담혹수염나방)로 기록되어 왔었다.
- Hydrillodes pacificus* Owada 담혹수염나방 (Park *et al.*, 2004)
- Idia curvipalpis* (Butler) 복관눈밤나방 (임연, 1994; Lee *et al.*, 1996; Park *et al.*, 2004)
- Mosopia sordidum* (Butler) 총채수염나방 (임연, 1994; Lee *et al.*, 1996; Park *et al.*, 2004) - KNA
- Paracolax contigua* (Leech) 노랑무늬수염나방 (임연, 1994; Lee *et al.*, 1996; Park *et al.*, 2004) - KNU, FRI ※ *P. tokui* Owada(노랑무늬짚름나방)으로 알려졌은 종이다.
- Paracolax pryeri* (Butler) 흰점보라수염나방 (임연, 1994) - KNA
- Paracolax sugii* Owada 외점박이수염나방 (임연, 1994) - KNA
- Paracolax trilinealis* (Bremer) 줄수염나방 (임연, 1994; Lee *et al.*, 1996; Park *et al.*, 2004) - KNU, KNA
- Paracolax tristalis* (Fabricius) 둥근줄수염나방 (임연, 1994; Lee *et al.*, 1996; Park *et al.*, 2004) - KNU
- Pechipoga strigilata* (Linne) 참나무수염나방 - KNA
- Polypogon gryphalis* (Herrich-Schaffer) 날개수염나방 (Park *et al.*, 2004) - KNU, KNA
- Simplicia niphona* (Butler) 곧은띠수염나방 (Pak, 1959; 문교부, 1982; 임연, 1994; Lee *et al.*, 1996; Park *et al.*, 2004) - KNA ※ Pak(1959)이 광릉과 함양을 산지로 하여 한국미기록종으로 보고하였다.
- Sinarella aegrota* (Butler) 꼬마세줄수염나방 (임연, 1994; Lee *et al.*, 1996; Park *et al.*, 2004) - KNA
- Sinarella japonica* (Butler) 꼬으름수염나방 - KNA
- Sinarella punctalis* (Herz) 밑검은수염나방 - KNA
- Zanclognatha fumosa* (Butler) 지옥수염나방 (Pak, 1959; 문교부, 1982; 임연, 1994; Park *et al.*, 2004) - KNA ※ Pak(1959)이 광릉산 표본을 근거로 한국미기록종으로 보고하였다.
- Zanclognatha griselda* (Butler) 줄회색밤나방 (문교부, 1982; 임연, 1994; Byun & Lee, 1996; Lee *et al.*, 1996; Park *et al.*, 2004) - KNU, KNA
- Zanclognatha leechi* South 리치수염나방 - KNA
- Zanclognatha lunalis* (Scopoli) 흑수염나방 (임연, 1994) - KNA
- Zanclognatha stramentacealis* (Bremer) 뒷밝은줄무늬수염나방
- Zanclognatha sugii* Owada 끝점흑수염나방 - KNA
- Zanclognatha tarsipennalis* (Treitschke) 꼬마흑수염나방 (장구로수염나방) (Pak, 1959; 임연, 1994; Lee *et al.*, 1996; Park *et al.*, 2004; Park *et al.*, 2004)

Subfamily Rivulinae

- Colobochyla salicalis* ([Denis & Schiffermüller]) 세줄짚름나방 (임시, 1932; Pak, 1959; 임시, 1959; 문교부, 1982; 임연, 1994; Lee *et al.*, 1996; Park *et al.*, 2004) - KNA
- Rivula sericealis* (Scopoli) 점노랑짚름나방(점노랑수염나방) (임연, 1994; Lee *et al.*, 1996; Park *et al.*, 2004) - KNA
- Rivula unctalis* Staudinger 끝갈색노랑짚름나방 (Ahn, Kononenko, & Park, 1994a) ※ Ahn, Kononenko, & Park(1994a)이 광릉, 명지산, 춘천, 홍천 봉명리, 대둔산, 제주대학 등지의 표본으로 한국미기록종 보고했다.

Subfamily Hypenodinae

- Hypenodes curvilinea* Sugi 흰줄꼬마짚름나방 (Ahn, Kononenko, & Park, 1994a; Park *et al.*, 2004) - KNA ※ Ahn, Kononenko, & Park(1994a)이 광릉, 수원, 유명산, 소요산, 춘천 등지에서 채집된 표본을 근거로 한국미기록종 보고했다. 당시 *H. rectifascia* Sugi로 오동정된 이름으로 보고하였다.
- Schranksia kogii* Inoue 둥근점꼬마짚름나방 (Ahn, Kononenko, & Park, 1994a; Park *et al.*, 2004) ※ Ahn, Kononenko, & Park(1994a)이 광릉, 용인, 수원, 춘천, 유명산 등지에서 채집된 표본을 근거로 한국미기록종 보고했다.

Subfamily Hypeninae (Polygoninae) 수염나방아과

- Bomolocha melanica* Sugi 먹구름수염나방 - KNA
- Bomolocha rivuligera* (Butler) 남방수염나방 - KNA
- Hypena amica* (Butler) 뒷노랑수염나방 (임연, 1994; Lee *et al.*, 1996; Park *et al.*, 2004) - KNA
- Hypena bicoloralis* Graeser 활무늬수염나방 (Pak, 1959; 문교부, 1982) - KNA ※ Pak(1959)이 광릉산 표본으로 한국미기록종 보고하였으며 당시 *Bomolocha rhombalis* Genée(왕무늬수염나방)으로 기록하였다.
- Hypena claripennis* (Butler) 각시뒷노랑수염나방 - KNA
- Hypena indicatalis* Walker 갈색수염나방 - KNA
- Hypena kengkalis* Bremer 선두리수염나방 (Pak, 1959; 문교부, 1982; 임연, 1994; Lee *et al.*, 1996; Park *et al.*, 2004) - KNA
- Hypena nigrobasalis* (Herz) 별보라수염나방 (임연, 1994; Lee *et al.*, 1996) - KNA
- Hypena proboscidalis* (Linnaeus) 쌍줄수염나방 (Park *et al.*, 2004)
- Hypena sagitta* (Fabricius) 검정무늬뒷노랑수염나방(뒷노랑짚름나방) (임연, 1994) - KNU, KNA
- Hypena squalida* (Butler) 흰줄수염나방 (Pak, 1959; 문교부, 1982; 임연, 1994; Lee *et al.*, 1996; Park *et al.*, 2004) - KNA
- Hypena strigatus* (Fabricius) 짚름수염나방 (문교부, 1982; 임연, 1994; Park *et al.*, 2004)
- Hypena stygiana* Butler 고개무늬수염나방 (임연, 1994; Lee *et al.*, 1996; Park *et al.*, 2004) - KNA
- Hypena trigonalis* (Guenée) 대만수염나방(세모밤나방) (문교부, 1982; 임연, 1994; Byun & Lee, 1996; Lee *et al.*, 1996; Park *et al.*, 2004) - KNA
- Hypena tristalis* Lederer 검은무늬수염나방 (임연, 1994; Lee *et al.*, 1996; Park *et al.*, 2004) - KNA
- Hypena zilla* Butler 흰구름수염나방 (Pak, 1959; 문교부, 1982; 임연, 1994; Lee *et al.*, 1996; Park *et al.*,

2004) - KNA

Rhynchina cramboides (Butler) 줄꼬마수염나방 (문교부, 1982; 임연, 1994; Lee *et al.*, 1996; Park *et al.*, 2004) - KUI, KNA

Subfamily Catocalinae 뒷날개밤나방아과

Arcte coerulea (Guenée) 암청색줄무늬밤나방(시무나무밤나방, 수무나무나방) (Pak, 1959; 문교부, 1982; 임연, 1994; Lee *et al.*, 1996; Park *et al.*, 2004) - KNA

Artena dotata (Fabricius) 푸른띠밤나방 (문교부, 1982; 임연, 1994; Lee *et al.*, 1996; Park *et al.*, 2004) - KNA

Catocala abamita Bremer & Grey 줄박이노랑뒷날개나방 (Kim & Shin, 1994; 임연, 1994; Lee *et al.*, 1996; Park *et al.*, 2004) - KNA

Catocala actaea Felder & Rogenhofer 흰무늬박이뒷날개나방 (꼬마뒷흰나방) (Pak, 1959; 문교부, 1982; Kim & Shin, 1994; 임연, 1994) - KUI, KNU, KNA ※ Pak(1959)이 광릉과 청량리에서 채집한 표본을 가지고 한국미기록종으로 보고하였다.

Catocala agitatrix Graeser 잿빛노랑뒷날개나방 (Pak, 1959; 문교부, 1982; Kim & Shin, 1994; 임연, 1994; Lee *et al.*, 1996; Park *et al.*, 2004) - KNU, KNA

Catocala bella Butler 사과나무노랑뒷날개나방 (문교부, 1982; Kim & Shin, 1994; 임연, 1994; Lee *et al.*, 1996; Park *et al.*, 2004) - CBN

Catocala deuteronympha Staudinger, 1861 깊은산노랑뒷날개나방 (Kim & Shin, 1994)

Catocala dissimilis Bremer 끝흰무늬박이뒷날개나방 (임연, 1994; Lee *et al.*, 1996; Park *et al.*, 2004; Park *et al.*, 2004) - KNA

Catocala doerriesi Staudinger 굵은줄노랑뒷날개나방 (문교부, 1982; Kim & Shin, 1994; 임연, 1994; Lee *et al.*, 1996; Park *et al.*, 2004) - KNA

Catocala dula Bremer 붉은뒷날개나방(변개분홍뒷날개나방) (문교부, 1982; Kim & Shin, 1994; 임연, 1994; Byun & Lee, 1996; Lee *et al.*, 1996; Park *et al.*, 2004) - KNU, KNA

Catocala duplicata Butler 꼬마노랑뒷날개나방 (Pak, 1959; 문교부, 1982; Kim & Shin, 1994; 임연, 1994; Lee *et al.*, 1996; Park *et al.*, 2004) - KUI, KNU, KNA ※ Pak(1959)이 광릉에서 채집된 표본을 가지고 한국미기록종으로 보고했다.

Catocala electa (Vieweg) 회색붉은뒷날개나방 (임시, 1932; Pak, 1959; 임시, 1959; 문교부, 1982; Kim & Shin, 1994; 임연, 1994; Lee *et al.*, 1996; Park *et al.*, 2004) - KUI, KNA

Catocala ella Butler 산노랑뒷날개나방 (Pak, 1959; 문교부, 1982; Kim & Shin, 1994; 임연, 1994; Lee *et al.*, 1996; Park *et al.*, 2004) - KNA

Catocala eminens Staudinger 북방노랑뒷날개나방 (임연, 1994; Lee *et al.*, 1996; Park *et al.*, 2004)

Catocala fulminea (Scopoli) 광대노랑뒷날개나방(변개뒷노랑밤나방) (임시, 1959; 문교부, 1982; Kim & Shin, 1994; 임연, 1994; Lee *et al.*, 1996; Park *et al.*, 2004) - KNA

Catocala jonassii Butler 뽕죽노랑뒷날개나방 (문교부, 1982; Kim & Shin, 1994; 임연, 1994; Byun & Lee, 1996; Lee *et al.*, 1996) - KNA

Catocala koreana Staudinger 작은광대노랑뒷날개나방 (임연, 1994; Lee *et al.*, 1996; Park *et al.*, 2004) - KNA ※ 현재까지 *C. hymenea* (Denis & Schiffermüller) (함경노랑뒷날개나방)로 기록되어 왔었다.

Catocala lara Bremer 흰줄뒷날개나방 (임연, 1994)

- Catocala nubila* Butler 깨소금노랑뿔날개나방 (Park *et al.*, 2004)
- Catocala nagioides* Wileman 작은흰무늬박이뿔날개나방 (Kim & Shin, 1994; 임연, 1994; Lee *et al.*, 1996; Park *et al.*, 2004) - KNA
- Catocala nivea* Butler 흰뿔날개나방 (임연, 1994; Lee *et al.*, 1996; Park *et al.*, 2004) - KNA
- Catocala nupta* (Linnaeus) 분홍뿔날개나방 (Kim & Shin, 1994; 임연, 1994; Lee *et al.*, 1996; Park *et al.*, 2004) - KNA, FRI
- Catocala obscena* Alphéraky 마른잎노랑뿔날개나방 (문교부, 1982; Kim & Shin, 1994; 임연, 1994; Lee *et al.*, 1996; Park *et al.*, 2004) - KNA
- Catocala paki* Kishida 세옥노랑뿔날개나방 (Kim & Shin, 1994; Lee *et al.*, 1996; Park *et al.*, 2004) - KUI, KNA, FRI
- Catocala patala* Felder & Rogenhofer 노랑뿔날개나방 (임시, 1959; Kim & Shin, 1994; 임연, 1994; Lee *et al.*, 1996; Park *et al.*, 2004) - KNA
- Catocala pirata* (Herz) 민무늬노랑뿔날개나방 (Lee *et al.*, 1996)
- Catocala praegnax* Walker 들노랑뿔날개나방 (Pak, 1959; 임시, 1959; 문교부, 1982; Kim & Shin, 1994; 임연, 1994; Lee *et al.*, 1996; Park *et al.*, 2004) - KNA
- Catocala separans* Leech 흰줄노랑뿔날개나방 (문교부, 1982; Kim & Shin, 1994; 임연, 1994; Lee *et al.*, 1996) - KNA
- Catocala streckeri* Staudinger 연노랑뿔날개나방 (문교부, 1982; Kim & Shin, 1994; 임연, 1994; Lee *et al.*, 1996; Park *et al.*, 2004) - KNU, KNA
- Cerastis leucographa* (Denis et Schiffermuller) 활무늬밤나방 - KNA
- Cortyta grisea* (Leech) 흰띠물결무늬밤나방 (Shin, 1994; 임연, 1994; Lee *et al.*, 1996; Park *et al.*, 2004)
 ※ Shin(1994)은 남한에서 본 종에 대해 최초보고하면서 경기도 이북지방에 분포하면서 채집개체수가 적은 종으로 언급하였다.
- Cortyta grisea* (Leech) 흰띠은잎밤나방 - KNU, KNA
- Dysgonia arctotaenia* (Guenée) 흰띠수중다리밤나방(흰띠발굽은밤나방) (임연, 1994; Lee *et al.*, 1996; Park *et al.*, 2004) - KNA, GSN
- Dysgonia arcuata* (Moore) 물결수중다리밤나방(남방밤나방) (임연, 1994) - KNA
- Dysgonia coreana* (Leech) 검은수중다리밤나방 (임연, 1994; Park *et al.*, 2004) - KNA
- Dysgonia dulcis* (Butler) 꼬마수중다리밤나방(꼬마발굽은밤나방) (Pak, 1959; 문교부, 1982; 임연, 1994; Lee *et al.*, 1996; Park *et al.*, 2004) - KNA
- Dysgonia mandschuriana* (Staudinger) 북방수중다리밤나방 (문교부, 1982; 임연, 1994; Lee *et al.*, 1996; Park *et al.*, 2004) - KNU, KNA
- Dysgonia maturata* (Walker) 보라끝수중다리밤나방(보라끝빠른밤나방) (임연, 1994; Lee *et al.*, 1996; Park *et al.*, 2004) - KNA
- Dysgonia obscura* (Bremer & Grey) 검은다리밤나방 (문교부, 1982; Lee *et al.*, 1996; Park *et al.*, 2004)
- Dysgonia stuposa* (Fabricius) 수중다리밤나방 (Pak, 1959; 문교부, 1982; 임연, 1994; Lee *et al.*, 1996; Park *et al.*, 2004) - KNA ※ 현재까지 *D. analis* (Guenée) (뿔검은수중다리밤나방)로 기록되어 왔었다. 우리나라 최초기록은 Pak(1959)이 *Parallelia stuposa* Fabricius (수트포사밤나방)으로 광릉 및 청량리표본을 근거로 한국미기록종 보고했다.
- Ercheia niveostrigata* Warren 청백무늬밤나방 (Pak, 1959; 문교부, 1982; 임연, 1994; Byun & Lee, 1996; Lee *et al.*, 1996; Park *et al.*, 2004) - KNU, KNA ※ Pak(1959)이 광릉에서 채집된 표본을 가지고 한국미기록종 보고한 것이 우리나라 최초기록이다.

- Ercheia umbrosa* Butler 보라무늬밤나방 (임연, 1994; Lee *et al.*, 1996; Park *et al.*, 2004) - KNU, KNA
- Erebus ephesperis* (Hübner) 왕흰줄태극나방(제주태극나방) (임연, 1994) - KNA ※ 현재까지 *E. crepuscularis* Linnaeus로 기록되어 왔었다.
- Euclidia dentata* (Staudinger) 구름대밤나방 (문교부, 1982; 임연, 1994; Park *et al.*, 2004)
- Leucomelas juvenilis* (Bremer) 산어리밤나방 (Park *et al.*, 2004)
- Metopta rectifasciata* (Ménétrières) 흰줄태극나방 (임시, 1959; 문교부, 1982; 임연, 1994; Lee *et al.*, 1996; Park *et al.*, 2004) - KNA, FRI
- Mocis ancilla* (Warren) 꼬마구름무늬밤나방(구름꼬마밤나방) (Pak, 1959; 문교부, 1982; 임연, 1994; Lee *et al.*, 1996; Park *et al.*, 2004) - KNU, KNA
- Mocis annetta* (Butler) 구름무늬밤나방 (Pak, 1959; 임시, 1959; 문교부, 1982; 임연, 1994; Park *et al.*, 2004) - KNU, KNA
- Mocis undata* (Fabricius) 큰구름무늬밤나방(구름무늬큰밤나방) (Pak, 1959; 문교부, 1982; 임연, 1994; Lee *et al.*, 1996; Park *et al.*, 2004) - KNU, KNA
- Ophiura tirhaca* (Cramer) 황색검은점띠밤나방(검은점띠밤나방) (문교부, 1982; 임연, 1994; Park *et al.*, 2004)
- Spirama helicina* (Hübner) 툽니태극나방(바람개비태극나방) (임연, 1994; Lee *et al.*, 1996) - KNA
- Spirama retorta* (Clerck) 태극나방(희미무늬태극나방) (임시, 1959; 문교부, 1982; 임연, 1994; Byun & Lee, 1996; Lee *et al.*, 1996; Park *et al.*, 2004) - KNA
- Thyas junio* (Dalman) 무궁화밤나방 (Pak, 1959; 임시, 1959; 문교부, 1982; 임연, 1994; Lee *et al.*, 1996; Park *et al.*, 2004) - KNA, FRI

Subfamily Ophiderinae 짙름나방아과

- Adris tyrannus* (Guenée) 으름밤나방(으름덩굴큰나방) (임시, 1932; Pak, 1959; 임시, 1959; 문교부, 1982; 임연, 1994; Lee *et al.*, 1996; Park *et al.*, 2004) - KNA, FRI
- Amphitrogia amphidecta* (Butler) 툽날개짙름나방 (Pak, 1959; 문교부, 1982; 임연, 1994; Lee *et al.*, 1996; Park *et al.*, 2004) ※ Pak(1959)이 광릉산지 표본을 근거로 한국미기록종으로 보고했다.
- Anatatha misae* Sugi 수레바퀴짙름나방 (Park *et al.*, 2004)
- Anomis flava* (Fabricius) 목화잎밤나방 (문교부, 1982; 임연, 1994; Lee *et al.*, 1996; Park *et al.*, 2004) - KNA
- Anomis longipennis* Sugi 붉은잎밤나방 (Ahn, Kononenko, & Park, 1994a) - KNA ※ Ahn, Kononenko, & Park(1994a)이 광릉, 남해 등지에서 채집된 표본을 근거로 한국미기록종 보고했다.
- Anomis mesogona* (Walker) 무궁화잎밤나방(무궁화밤나방) (임연, 1994; Byun & Lee, 1996; Lee *et al.*, 1996; Park *et al.*, 2004) - KNU, KNA
- Anomis privata* (Walker) 큰붉은잎밤나방(콤보다밤나방) (Pak, 1959; 임시, 1959; 문교부, 1982; 임연, 1994; Lee *et al.*, 1996; Park *et al.*, 2004) - KNU, KNA ※ 현재까지 학명은 *A. commoda* (Butler)으로 사용되어 왔다. Pak(1959)이 광릉, 청량리, 삼천포 등지에서 채집한 표본을 가지고 한국미기록종으로 보고한 것이 우리나라 최초기록이다.
- Arytrura subfalcata* (Ménétrières) 쥐빛끝짙름나방 (임연, 1994; Lee *et al.*, 1996; Park *et al.*, 2004) - KNA
- Blasticorhinus ussuriensis* (Bremer) 우수리밤나방 (문교부, 1982; 임연, 1994; Lee *et al.*, 1996; Park *et al.*, 2004) - KNA

- Brevipecten consanguis* Leech 남방쌍무늬짚름나방 (문교부, 1982; 임연, 1994; Lee *et al.*, 1996; Park *et al.*, 2004) - KNA
- Calyptra fletcheri* Berio 우묵갈고리밤나방 - FRI
- Calyptra gruesa* (Draudt) 큰갈고리밤나방 (임연, 1994; Byun & Lee, 1996; Lee *et al.*, 1996; Park *et al.*, 2004) - KNU, KNA
- Calyptra hokkaida* (Wileman) 북방갈고리밤나방 - KNU, KNA
- Calyptra lata* (Butler) 금빛갈고리밤나방(큰갈고리밤나방) (Pak, 1959; 임시, 1959; 문교부, 1982; 임연, 1994; Lee *et al.*, 1996; Park *et al.*, 2004) - KNU, KNA
- Calyptra thalictri* (Borkhausen) 갈고리밤나방(칼페갈고리나방) (Pak, 1959; 문교부, 1982; 임연, 1994; Lee *et al.*, 1996; Park *et al.*, 2004) - KNA ※ Pak(1959)는 *Calpe capucina* Esper(칼페갈구리나방)으로 기록하였다.
- Chrysothrum amatum* (Bremer & Grey) 사랑밤나방(모무늬뿔노랑밤나방) (문교부, 1982; 임연, 1994; Lee *et al.*, 1996; Park *et al.*, 2004) - KNU, KNA
- Chrysothrum flavomaculatum* (Bremer) 무늬뿔노랑나방 (Pak, 1959; 문교부, 1982; 임연, 1994; Lee *et al.*, 1996; Park *et al.*, 2004) - KNA
- Corsa petrina* (Butler) 잔줄밤나방 (Pak, 1959; 문교부, 1982; 임연, 1994; Park *et al.*, 2004) - KNA ※ Pak(1959)이 광릉산 표본을 근거로 한국미기록종으로 보고하였으며 당시에는 *C. otoensis* Marumo로 기록하였다.
- Dinumma deponens* Walker 검은띠밤나방 (디눔마밤나방) (Pak, 1959; 문교부, 1982; 임연, 1994)
- Diomea cremata* (Butler) 보라잎밤나방 (문교부, 1982; 임연, 1994; Lee *et al.*, 1996; Park *et al.*, 2004) - KNA
- Diomea discisigna* Sugi 네눈검정잎밤나방 - KNU, KNA
- Diomea jankowskii* (Oberthür) 세모무늬잎밤나방 (임연, 1994; Lee *et al.*, 1996; Park *et al.*, 2004) - KNA
- Ectogonia butleri* (Leech) 불룩짚름나방 (Lee *et al.*, 1996; Park *et al.*, 2004) - KNA
- Erygia apicalis* Guenee 구름잎밤나방 - KNU
- Eudocima salaminia* (Cramer) 앞노랑으름나방 (임연, 1994; Ahn, Kononenko, & Weon, 1996; Lee *et al.*, 1996)
- Gonepatica opalina* (Butler) 붉은띠짚름나방 (Pak, 1959; 문교부, 1982; 임연, 1994; Byun & Lee, 1996; Lee *et al.*, 1996; Park *et al.*, 2004) - KNU, KNA ※ Pak(1959)이 광릉산지로 한국미기록종 보고한 것이 우리나라 최초기록이다.
- Gynaephila maculifera* Staudinger 무늬짚름나방 - KNU
- Hypersynpoides astrigera* (Butler) 흰별밤나방 (임연, 1994; Lee *et al.*, 1996; Park *et al.*, 2004) - KNU, KNA
- Hypocala subsatura* Guenée 대만수염잎나방(대만수염나방, 남방뿔노랑밤나방) (문교부, 1982; 임연, 1994; Lee *et al.*, 1996; Park *et al.*, 2004)
- Hypostrotia cinerea* (Butler) 비로드잎밤나방 (임시, 1959; 임연, 1994; Lee *et al.*, 1996; Park *et al.*, 2004) - KNA
- Leiostola mollis* (Butler) 쌍줄짚름나방 (Pak, 1959; 문교부, 1982; 임연, 1994; Lee *et al.*, 1996; Park *et al.*, 2004) - KNU, KNA ※ Pak(1959)이 광릉과 청량리, 함양 등지에서 채집된 표본을 근거로 한국미기록종으로 보고했다.
- Lophomilia polybapta* (Butler) 얼룩짚름나방 (Pak, 1959; 문교부, 1982; 임연, 1994; Byun & Lee, 1996; Lee *et al.*, 1996; Park *et al.*, 2004) - KNU, KNA

- Lygephila maxima* (Bremer) 큰목검은밤나방(목검은큰밤나방) (문교부, 1982; 임연, 1994; Lee *et al.*, 1996; Park *et al.*, 2004) - KNA
- Lygephila recta* (Bremer) 목검은밤나방 (문교부, 1982; 임연, 1994; Lee *et al.*, 1996; Park *et al.*, 2004) - KNA
- Lygephila vulcanea* (Butler) 갈색목검은밤나방(목검은갈색밤나방, 산목검은밤나방) (문교부, 1982; 임연, 1994; Park *et al.*, 2004)
- Maguda suffusa* (Walker) 참새짚름나방 (Park *et al.*, 2004)
- Micreremites pyraloides* Sugi 뒷무늬꼬마짚름나방 - KNA
- Mimachrostia fasciata* Sugi 검은줄노랑짚름나방 (Park *et al.*, 2004)
- Naganoella timandra* (Alphéraky) 신부짚름나방(신부수염나방) (Pak, 1959; 문교부, 1982; 임연, 1994; Lee *et al.*, 1996; Park *et al.*, 2004) - KNA
- Oraesia excavata* (Butler) 붉은갈고리밤나방(갈고리밤나방) (Pak, 1959; 임시, 1959; 문교부, 1982; 임연, 1994; Lee *et al.*, 1996; Park *et al.*, 2004) - KNA
- Othreis fullonia* (Clerck) 애으름밤나방 (으름덩굴밤나방) (Pak, 1959; 문교부, 1982; 임연, 1994; Lee *et al.*, 1996; Park *et al.*, 2004) - KNA
- Pangrapta costaemaculata* Staudinger 연무늬끝짚름나방 (Pak, 1959; 문교부, 1982; 임연, 1994; Lee *et al.*, 1996; Park *et al.*, 2004) - KNU, KNA ※ Pak(1959)의 기록에는 *Pangrapta trimantesa*;is Walker 로 되어있다.
- Pangrapta costinotata* (Butler) 은무늬짚름나방 (Pak, 1959; 문교부, 1982; 임연, 1994; Park *et al.*, 2004) ※ Pak(1959)이 광릉과 함양을 산지로하여 한국미기록종으로 보고하였다.
- Pangrapta curtalis* (Walker) 끝짚름나방 (Lee *et al.*, 1996; Park *et al.*, 2004) ※ *P. indentalis* (Leech) (보라짚름나방)으로 기록되어 왔던 종이다.
- Pangrapta flavomaculata* Staudinger 흰줄짚름나방(꼬마보리짚름나방) (Pak, 1959; 문교부, 1982; 임연, 1994; Byun & Lee, 1996; Lee *et al.*, 1996; Park *et al.*, 2004) - KNU, KNA
- Pangrapta lunulata* (Sterz) 별박이짚름나방 (Pak, 1959; 문교부, 1982; 임연, 1994; Byun & Lee, 1996; Lee *et al.*, 1996; Park *et al.*, 2004) - KNU, KNA ※ Pak(1959) 등 과거기록에는 *P. albistigma* (Hampson)로 기록되어 있다.
- Pangrapta obscurata* (Butler) 검은끝짚름나방 (임시, 1959; 임연, 1994; Park *et al.*, 2004) - KNU, KNA
- Pangrapta parvula* (Leech) 앞흰무늬짚름나방 - KNU
- Pangrapta vasava* (Butler) 점박이짚름나방 (Pak, 1959; 문교부, 1982; 임연, 1994; Lee *et al.*, 1996; Park *et al.*, 2004) - KNU, KNA
- Pangrapta suaveola* Staudinger 구름무늬짚름나방 - KNU
- Paragabara flavomaculata* (Oberthür) 꼬마보라짚름나방 (Pak, 1959; 문교부, 1982; Park *et al.*, 2004) - KNU
- Paragona inchoata* (Wileman) 담흑꼬마짚름나방 (Park *et al.*, 2004)
- Pangrapta textilis* Leech 북방끝짚름나방 - KNA
- Plusiodonta casta* (Butler) 은무늬갈고리밤나방 (알락우묵밤나방, 은무늬갈고리밤나방) (Pak, 1959; 문교부, 1982; 임연, 1994; Park *et al.*, 2004) - KNU, KNA
- Raparne transversa* Moore 엽전짚름나방 - KNA
- Rivula inconspicua* (Butler) 두점짚름나방 - KNA
- Scedopla diffusa* Sugi 알락무늬수염나방 (Pak, 1959; Park *et al.*, 2004) - KNA
- Schranksia separatalis* (Herz) 띠꼬마짚름나방 - KNA

- Scoliopteryx libatrix* (Linnaeus) 툽니밤나방 (문교부, 1982; 임연, 1994; Lee *et al.*, 1996; Park *et al.*, 2004)
- Stenbergmania albomaculalis* (Bremer) 흰점노랑짚름나방 (Pak, 1959; 문교부, 1982; 임연, 1994; Lee *et al.*, 1996; Park *et al.*, 2004)
- Sypnoides fumosa* (Butler) 애흰줄씩은잎밤나방 - KNA
- Sypnoides hercules* (Butler) 흰띠잎밤나방 (Pak, 1959; 문교부, 1982; 임연, 1994; Park *et al.*, 2004) ※ 현재까지 *Sypna recifasciata* Graeser (잎밤나방)으로 기록되어 왔었다. Pak(1959)이 광릉산 표본을 근거로 한국미기록종으로 보고하였다.
- Sypnoides picta* (Butler) 흰줄씩은잎밤나방 (Pak, 1959; 문교부, 1982; 임연, 1994; Lee *et al.*, 1996; Park *et al.*, 2004) - KNU, KNA

Subfamily Plusiinae 은무늬밤나방아과

- Abrostola abrostolina* (Butler) 활무늬알락밤나방 (Ahn, Kononenko, & Park, 1994a; Lee *et al.*, 1996; Park *et al.*, 2004) ※ Ahn, Kononenko, & Park(1994a)이 광릉에서 채집된 표본을 근거로 한국 미기록종 보고했다.
- Abrostola triplasia* (Linnaeus) 췌기풀알락밤나방(임연, 1994; Lee *et al.*, 1996; Park *et al.*, 2004) - KNA
- Anadevidia hebetata* (Butler) 분홍금무늬나방(헤배타은무늬밤나방) (Pak, 1959; 문교부, 1982; 임연, 1994; Lee *et al.*, 1996; Park *et al.*, 2004)
- Anadevidia peponis* (Fabricius) 오이금무늬밤나방(폐포니밤나방) (임연, 1994; Lee *et al.*, 1996; Park *et al.*, 2004) - KNA, FRI
- Anthoculeora locuples* (Oberthür) 왕은무늬밤나방(두점무늬은빛밤나방) (임연, 1994; Lee *et al.*, 1996; Park *et al.*, 2004) - KNA ※ 현재까지 *A. ornatissima* (Walker)으로 기록되어 왔었다.
- Autographa nigrisigna* (Walker) 검은무늬밤나방 (배추은무늬윗날개나방) (Lee *et al.*, 1996)
- Chrysodeixis eriosoma* (Doubleday) 붉은금무늬밤나방(은무늬붉은밤나방, 무화과밤나방) (문교부, 1982; 임연, 1994; Lee *et al.*, 1996; Park *et al.*, 2004) - KNA
- Ctenoplusia agnata* (Staudinger) 콩은무늬밤나방(아그나타은빛밤나방) (Pak, 1959; 임시, 1959; 문교부, 1982; 임연, 1994; Lee *et al.*, 1996; Park *et al.*, 2004) - KNU, KNA, FRI
- Ctenoplusia albostrata* (Bremer & Grey) 긴금무늬밤나방(은무늬긴나방) (문교부, 1982; 임연, 1994; Lee *et al.*, 1996; Park *et al.*, 2004) - KNU, KNA
- Diachrysia chryson* (Esper) 자주빛금무늬밤나방 - KNA
- Diachrysia coreae* (Inoue & Sugi) 참금무늬밤나방 (임연, 1994; Lee *et al.*, 1996; Park *et al.*, 2004) - KNA
- Diachrysia leonina* (Oberthür) 구름은무늬밤나방 (문교부, 1982; 임연, 1994)
- Diachrysia nadeja* (Oberthür, 1880) 꼬마금무늬밤나방(금속광택밤나방) (Pak, 1959; 문교부, 1982)
- Diachrysia stenochrysis* (Warren) 큰금무늬밤나방 (Lee *et al.*, 1996)
- Diachrysia zosimi* (Hübner) 오색금무늬밤나방 (Pak, 1959; 문교부, 1982; 임연, 1994)
- Erythroplusia pyropia* (Butler) 붉은등은무늬밤나방(피로피아은무늬밤나방) (문교부, 1982; 임연, 1994; Lee *et al.*, 1996; Park *et al.*, 2004) - KNU, KNA
- Erythroplusia rutilifrons* (Walker) 꼬마은무늬밤나방 (Pak, 1959; 문교부, 1982; 임연, 1994; Byun & Lee, 1996; Lee *et al.*, 1996; Park *et al.*, 2004) - KNA
- Lamprotes mikadina* (Butler) 씨은무늬밤나방(씨은빛밤나방) (임연, 1994; Lee *et al.*, 1996; Park *et al.*,

2004) - KNA, FRI

Macdunnoughia confusa (Stephens) 국화은무늬밤나방(꼬마은무늬밤나방, 콘푸사은무늬나방) (임연, 1994; Lee *et al.*, 1996; Park *et al.*, 2004) - KNA

Macdunnoughia crassisigna (Warren) 큰국화은무늬밤나방(은무늬잘록나방) (문교부, 1982; Lee *et al.*, 1996; Park *et al.*, 2004) - KNA

Macdunnoughia hybrida Ronkay 사촌은무늬밤나방 - KNA

Macdunnoughia purissima (Butler) 은무늬밤나방 (Pak, 1959; 문교부, 1982; 임연, 1994; Lee *et al.*, 1996; Park *et al.*, 2004) - KNU, KNA, FRI

Plusia festucae (Linnaeus) 벼금무늬밤나방 (Pak, 1959; 임연, 1994; Lee *et al.*, 1996; Park *et al.*, 2004) - KNU, KNA, FRI

Plusia putnami Grote 적갈금무늬밤나방 (문교부, 1982)

Plusidia cheiranthi (Tauscher) 북방은무늬밤나방 (임연, 1994)

Polychrysis splendida (Butler) 알락은빛나방 (알락은무늬밤나방) (Lee *et al.*, 1996) - KNA

Trichoplusia ni (Hubner) 양배추은무늬밤나방 - KNA

Subfamily Euteliinae 비행기밤나방아과

Anuga multiplicans (Walker) 긴수염비행기밤나방(긴수염밤나방, 날개밤나방; Park *et al.*, 2004) (문교부, 1982; 임연, 1994; Lee *et al.*, 1996) - KNU, KNA, FRI, CBN

Eutelia geyeri (Felder & Rogenhofer) 비행기밤나방 (문교부, 1982; 임연, 1994; Lee *et al.*, 1996; Park *et al.*, 2004)

Eutelia grabczewskii Pügeler 갈색점비행기밤나방 (Ahn, Kononenko, & Park, 1994a; Park *et al.*, 2004) - KNA ※ Ahn, Kononenko, & Park(1994a)이 광릉, 내장산, 광양 백운산, 춘천 등지에서 채집된 표본을 근거로 한국미기록종 보고했다.

Eutelia hamulatrix (Draudt) 숲비행기밤나방 (임연, 1994; Lee *et al.*, 1996; Park *et al.*, 2004) - KNU, KNA

Subfamily Sarrothripinae 곱질밤나방아과

Blenina senex (Butler) 나무곱질밤나방 (문교부, 1982; 임연, 1994; Park *et al.*, 2004)

Eligma narcissus (Cramer) 가중나무곱질밤나방 (문교부, 1982; 임연, 1994; Lee *et al.*, 1996; Park *et al.*, 2004) - KNU, KNA, FRI

Negritothripa hampsoni (Wileman) 흰무늬곱질밤나방 (임연, 1994; Lee *et al.*, 1996; Park *et al.*, 2004) - KNA

Nolathripa lactaria (Graeser) 흰곱질밤나방(눈송이밤나방, 흰나무곱질밤나방, 끝검은흰밤나방) (임연, 1994; Lee *et al.*, 1996; Park *et al.*, 2004) - KNU, KNA

Nycteola asiatica (Krulikowski) 부채곱질밤나방 (임연, 1994; Lee *et al.*, 1996; Park *et al.*, 2004) - KNU, KNA

Subfamily Chloephorinae (Westermanniinae) 푸른밤나방아과

Earias cupreoviridis (Walker) 목화밤나방 - KNA

Earias pudicana Staudinger 붉은가밤나방 (임연, 1994; Byun & Lee, 1996; Lee *et al.*, 1996; Park *et al.*, 2004) - KNU, KNA

- Earias roseifera* Butler 분홍무늬푸른밤나방 (임연, 1994; Byun & Lee, 1996; Lee *et al.*, 1996; Park *et al.*, 2004) - KNU, KNA ※ 현재까지 *E. roseovidis* Sugi (분홍무늬푸른밤나방) 또는 *E. erubescens* Staudinger (연홍색푸른밤나방)으로 알려져 왔던 종이다.
- Gabala argentata* Butler 은무늬모진애기밤나방 (임연, 1994; Lee *et al.*, 1996; Park *et al.*, 2004) - KNU, KNA
- Gelastocera exusta* Butler 검은띠애기나방 (임연, 1994; Lee *et al.*, 1996)
- Iragaodes nobilis* (Staudinger) 앞노랑모밤나방 (Pak, 1959; 문교부, 1982; 임연, 1994; Byun & Lee, 1996; Lee *et al.*, 1996; Park *et al.*, 2004) - KNU, KNA ※ Pak(1959)이 광릉에서 채집된 표본을 가지고 한국미기록종으로 보고하였다.
- Macrochthonia fervens* Butler 애기밤나방(밤색띠밤나방) (임연, 1994; Lee *et al.*, 1996; Park *et al.*, 2004)
- Pseudoips faganus* (Fabricius) 쌍줄푸른밤나방 (Pak, 1959; 문교부, 1982; 임연, 1994; Lee *et al.*, 1996; Park *et al.*, 2004) - KNU, KNA ※ Pak(1959)이 광릉과 청량리에서 채집한 표본을 가지고 한국미기록종으로 (당시학명: *Bena japonica* Warren) 보고하였다. 또한 Pak (1959)이 기록한 *B. prasiana* Linne (푸른줄애기밤나방)은 관련문헌을 조사한 바 본 종과 동일종으로 추정된다.
- Pseudoips sylpha* (Butler) 큰쌍줄푸른밤나방(쌍줄붉은밤나방) (임연, 1994; Lee *et al.*, 1996; Park *et al.*, 2004) - KNU, KNA
- Siglophora ferreilutea* Hampson 다갈색밤나방 (문교부, 1982; 임연, 1994; Park *et al.*, 2004) - KNA
- Siglophora sanguinolenta* (Moore) 붉은무늬갈색밤나방 (Lee *et al.*, 1996; Park *et al.*, 2004) - KNU, KNA
- Sinna extrema* (Walker) 그물밤나방 (Pak, 1959; 문교부, 1982; 임연, 1994; Lee *et al.*, 1996; Park *et al.*, 2004) - KNA ※ 과거기록에는 *Lithacodia fentoni* (Butler) (은줄꼬마밤나방)으로 기록되었었다.

Subfamily Acontiinae 꼬마밤나방아과

- Acontia bicolora* Leech 노랑무늬꼬마밤나방 (임연, 1994; Lee *et al.*, 1996; Park *et al.*, 2004)
- Amyna axis* (Guenée) 흰별꼬마밤나방 (문교부, 1982; 임연, 1994) ※ 현재까지 *Amyna octo* (Guenée) (흰점꼬마밤나방)로 기록되어 있었다.
- Amyna stellata* Butler 쌍흰점꼬마밤나방 (Park *et al.*, 2004)
- Anterastris atrata* (Butler) 우단꼬마밤나방 - KNU, KNA
- Araeopteron amoena* Inoue 멧꼬마밤나방 (Park *et al.*, 2004)
- Aventiola pusilla* (Butler) 꽃무늬꼬마밤나방 (Park *et al.*, 2004) - KNU, KNA
- Bryophilina mollicula* (Graeser) 연푸른꼬마밤나방 (Park *et al.*, 2004) - KNU, KNA
- Corgatha argillacea* (Butler) 흰점꼬마밤나방 (Pak, 1959; 문교부, 1982; 임연, 1994; Lee *et al.*, 1996; Park *et al.*, 2004) - KNA
- Corgatha dictaria* (Walker) 흰줄꼬마밤나방 (Park *et al.*, 2004) - KNA
- Corgatha costimacula* (Staudinger) 분홍꼬마밤나방 - KNA, FRI
- Corgatha nitens* (Butler) 붉은꼬마밤나방(소루쟁이거세미나방) (문교부, 1982; 임연, 1994; Lee *et al.*, 1996; Park *et al.*, 2004) - KNA, FRI
- Deltote bankiana* (Fabricius) 쌍은줄꼬마밤나방 (Pak, 1959; 문교부, 1982; 임연, 1994; Park *et al.*, 2004) ※ Pak(1959)의 기록에는 *Unca olivana* Schiffermüller et Denis로 되어있다.
- Deltote nemorum* (Oberthür) 알락꼬마밤나방 (Pak, 1959; 문교부, 1982; 임연, 1994; Lee *et al.*, 1996; Park *et al.*, 2004) - KNU
- Elaphria venustula* (Hübner) 앞은무늬꼬마밤나방, 흰구름꼬마밤나방 (임연, 1994; Lee *et al.*, 1996) -

KNU

- Enispa lutefascialis* (Leech) 이끼꼬마밤나방 - KNA
- Holocryptis ussuriensis* (Rebel) 우수리꼬마밤나방 (Park *et al.*, 2004)
- Hyperstrotria flavipuncta* (Leech) 검은두줄꼬마밤나방 (임연, 1994; Byun & Lee, 1996; Lee *et al.*, 1996; Park *et al.*, 2004) - KNU, KNA
- Hyposada brunnea* (Leech) 줄무늬꼬마밤나방 (임연, 1994; Lee *et al.*, 1996; Park *et al.*, 2004) - KNA
- Inabaia culta* (Butler) 굴빛꼬마밤나방 (임연, 1994)
- Koyaga falsa* (Butler) 쌍무늬꼬마밤나방 (임연, 1994)
- Koyaga numisma* (Staudinger) 노랑쌍무늬꼬마밤나방 (Park *et al.*, 2004)
- Koyaga squalida* (Leech) 참새지옥꼬마밤나방 - KNA
- Lophorufa pulcherrima* (Butler) 꽃꼬마밤나방 (Pak, 1959; 임시, 1959; 문교부, 1982; 임연, 1994; Byun & Lee, 1996; Lee *et al.*, 1996; Park *et al.*, 2004) - KNU, KNA
- Maliattha arefacta* (Butler) 애기띠꼬마밤나방 - KNU
- Maliattha bella* (Staudinger) 양끝무늬꼬마밤나방 (Byun & Lee, 1996) - KNA
- Maliattha chalcogramma* (Byrk) 앞노랑꼬마밤나방 (임연, 1994; Lee *et al.*, 1996) - KNU, KNA ※ 현재 까지 *M. vialis* (Moore) (남방꼬마밤나방)으로 기록되어 왔었다.
- Maliattha rosacea* (Butler) 장미꼬마밤나방 - KNA
- Maliattha signifera* (Walker) 넓은띠흰꼬마밤나방 (임연, 1994; Byun & Lee, 1996) - KNU, KNA
- Naranga aenescens* Moore 벼애나방 (임시, 1932; 임시, 1959; 임연, 1994; Byun & Lee, 1996; Lee *et al.*, 1996; Park *et al.*, 2004) - KNU, KNA
- Mataeomera esiahni* Sohn and Ronkay (Sohn & Ronkay, 2001) 성북물결꼬마밤나방 ※ 본 종은 Sohn & Ronkay(2001)에 의하여 광릉 및 화야산, 춘천, 설악산에서 채집된 표본을 근거로 한국미기록 종으로 보고하였다.
- Neustrotia costimacula* (Oberthur) 앞무늬꼬마밤나방 (Park *et al.*, 2004) - KNA
- Neustrotia noloides* (Butler) 북방꼬마밤나방 (Pak, 1959; 임연, 1994; Byun & Lee, 1996) - KNU, KNA ※ Pak(1959)이 광릉산 표본으로 한국미기록종으로 보고하였으며, 당시에는 *Unca noloides* Butler (운카꼬마밤나방)으로 기록하였다.
- Oruza glaucotorna* Hampson 흰무늬꼬마밤나방 - KNA
- Oruza mira* (Butler) 노랑줄꼬마밤나방 (Pak, 1959; 문교부, 1982; 임연, 1994; Park *et al.*, 2004) - KNA
- Oruza obliquaria* Marumo 긴띠꼬마밤나방 (임연, 1994) - KNA
- Ozarba punctigera* Walker 곧은띠꼬마밤나방 - KNU
- Oruza submira* Sugi 가로줄꼬마밤나방 (Park *et al.*, 2004)
- Phyllophila obliterated* (Rambur) 측꼬마밤나방 (Pak, 1959; 문교부, 1982; 임연, 1994; Lee *et al.*, 1996; Park *et al.*, 2004) - KNU, KNA, FRI
- Protodeltote distinguenda* (Staudinger) 극낙꼬마밤나방 (임연, 1994; Lee *et al.*, 1996; Park *et al.*, 2004) - KNU, KNA
- Protodeltote pygarga* (Hufnagel) 띠꼬마밤나방 (Park *et al.*, 2004) - KNU
- Pseudeustrotia candidula* ([Denis & Schiffermüller]) 여뀌꼬마밤나방 (Pak, 1959; 문교부, 1982; 임연, 1994; Park *et al.*, 2004)
- Sinocharis korbae* Püngeler 여왕꼬마밤나방 (문교부, 1982; 임연, 1994; Lee *et al.*, 1996; Park *et al.*, 2004) - KNU, KNA
- Sophita ruficeps* (Walker, 1864) 팔혹점꼬마밤나방 - KNU, KNA

- Sophta subrosea* (Butler) 점분홍꼬마밤나방 (임연, 1994; Byun & Lee, 1996; Lee *et al.*, 1996; Park *et al.*, 2004) - KNU, KNA, FRI
- Sugia idiostygia* (Sugi) 담색지옥꼬마밤나방 - KNA
- Trisateles emortualis* ([Denis & Schiffermüller]) 줄검은꼬마밤나방 (Pak, 1959; 문교부, 1982; Park *et al.*, 2004) - KNU, KNA ※ Pak(1959)이 광릉산 표본을 근거로 한국미기록종으로 보고하였다.
- Xanthodes transversa* Guenée 황줄무늬꼬마밤나방 (임연, 1994)

Subfamily Pantheinae 버짐나방아과

- Anacronicta caliginea* (Butler) 버짐나방 (Pak, 1959; Park & Lee, 1977; 문교부, 1982; 임연, 1994; Lee *et al.*, 1996; Park *et al.*, 2004) ※ 본 종은 Park & Lee(1977)에 의해 광릉 및 치악산에서 채집된 표본을 근거로 한국미기록종으로 보고(당시 적용학명: *A. okinawensis* Sugi (오끼나와버짐나방) 하였다.
- Colocasia mus* (Oberthür) 털보버짐나방 (임연, 1994; Lee *et al.*, 1996; Park *et al.*, 2004) - KNU, KNA
- Panthea coenobita* (Esper) 솔버짐나방 (임연, 1994; Lee *et al.*, 1996; Park *et al.*, 2004) - KUI, KNU, KNA
- Xanthomantis contaminata* (Draudt) 탐시버짐나방 (Ahn, Kononenko, & Weon, 1996; Lee *et al.*, 1996) ※ 현재까지 *Trisuloides tamsi* Park & Lee (노랑날개밤나방)으로 알려져 왔으나 최근 Kononenko 등(1998)에 의해 동물이명처리되었다.
- Xanthomantis cornelia* (Staudinger) 노랑날개버짐나방 (임연, 1994; Ahn, Kononenko, & Weon, 1996; Lee *et al.*, 1996; Park *et al.*, 2004) - KNA ※ 현재까지 *Trisuloides sericea* Butler로 기록되어 왔다.

Subfamily Acroniinae 저녁나방아과

- Acronicta alni* (Linne) 물참나무저녁나방 - KNA
- Acronicta bellula* (Alphéraky) 숲저녁나방 (Lee *et al.*, 1996) ※ 현재까지 *A. omorii* (Matsumura), *A. cerasi* (Howarth)로 기록되어 왔던 종이다.
- Acronicta catocaloida* (Graeser) 노랑뒷날개저녁나방 (문교부, 1982; 임연, 1994; Lee *et al.*, 1996; Park *et al.*, 2004) - KUI, KNU, KNA
- Acronicta digna* (Butler) 목검은저녁나방 (문교부, 1982; 임연, 1994; Lee *et al.*, 1996; Park *et al.*, 2004) - KNU, KNA
- Acronicta hercules* (Felder & Rogenhofer) 점줄저녁나방 (Pak, 1959; 문교부, 1982; 임연, 1994; Lee *et al.*, 1996; Park *et al.*, 2004) - KNA
- Acronicta intermedia* (Warren) 사과저녁나방 (작은입발밤나방; Park *et al.*, 2004) (Pak, 1959; 임연, 1994; Lee *et al.*, 1996) - KNA
- Acronicta leucocuspis* (Butler) 빨무늬저녁나방(황벽나무칼무늬나방) (임연, 1994; Lee *et al.*, 1996; Park *et al.*, 2004) - KNU, KNA
- Acronicta lutea* (Bremer & Grey) 뒷흰저녁나방 (임연, 1994; Lee *et al.*, 1996; Park *et al.*, 2004)
- Acronicta major* (Bremer) 왕빨무늬저녁나방 (Pak, 1959; 문교부, 1982; 임연, 1994; Lee *et al.*, 1996; Park *et al.*, 2004) - KNA
- Acronicta pulverosa* (Hampson) 흰배저녁나방 (임연, 1994; Lee *et al.*, 1996; Park *et al.*, 2004) - KNA
- Acronicta strigosa* ([Denis & Schiffermüller]) 장미저녁나방 (벗나무저녁나방) (Pak, 1959; 문교부, 1982)

- Acronicta subornata* (Leech) 상수리저녁나방 - KNA
- Acronicta tridens* ([Denis & Schiffermüller]) 쌍칼무늬저녁나방 (Park & Weon, 1988; 임연, 1994; Lee *et al.*, 1996; Park *et al.*, 2004) - KNA ※ 본 종은 Park & Weon(1988)이 광릉산 표본을 근거로 우리나라에서는 처음으로 한국미기록종 발표를 하였으며 당시에는 국명을 쌍칼무늬밤나방으로 처음 명명하였다.
- Acronicta adaucta* (Warren) 벗나무저녁나방 (임연, 1994; Lee *et al.*, 1996; Park *et al.*, 2004) - KNA
- Acronicta carbonaria* (Graeser) 검은저녁나방 (임연, 1994; Lee *et al.*, 1996; Park *et al.*, 2004)
- Acronicta rumicis* (Linnaeus) 배저녁나방 (Pak, 1959; 문교부, 1982; 임연, 1994; Lee *et al.*, 1996; Park *et al.*, 2004) - KNU, KNA
- Acronicta vulpina* (Grote) 흰저녁나방 (문교부, 1982; 임연, 1994; Park *et al.*, 2004) ※ 과거에 *A. leporina* (Linnaeus)으로 알려져 왔던 종이다.
- Belciades niveola* (Motschulsky) 푸른저녁나방 (임연, 1994; Lee *et al.*, 1996; Park *et al.*, 2004)
- Belciana staudingeri* Leech 산저녁나방 (Park *et al.*, 2004) - KNA
- Bryophila granitalis* (Butler) 이끼밤나방 (임연, 1994; Lee *et al.*, 1996; Park *et al.*, 2004) - KNU, KNA
- Bryophila orthogramma* (Boursin) 안개이끼밤나방 - KNA
- Cranionycta jankowskii* (Oberthür) 지옥저녁나방 (임연, 1994; Lee *et al.*, 1996; Park *et al.*, 2004) - KNA
- Craniophora albonigra* Herz 흰점저녁나방 - KNU, KNA
- Craniophora praeclara* (Graeser) 큰취뿔나무저녁나방 (Park *et al.*, 2004) - KNA
- Cranionycta oda* de Lattin 얼룩저녁나방 (오다저녁나방) (Pak, 1959; 문교부, 1982; 임연, 1994; Lee *et al.*, 1996; Park *et al.*, 2004) - KNU, KNA ※ 현재까지 *C. odade* (Lattin)로 알려져 왔다.
- Craniophora fasciata* (Moore) 굵은무늬저녁나방 (임연, 1994; Lee *et al.*, 1996; Park *et al.*, 2004) - KNA
- Craniophora ligustri* ([Denis & Schiffermüller]) 취뿔나무저녁나방 (임연, 1994; Lee *et al.*, 1996) - KNA ※ 현재까지 *C. harmandi* (Poujade)로 알려져 왔다.
- Cryphia mitsuhashi* (Marumo) 띠이끼밤나방 (임연, 1994; Lee *et al.*, 1996; Park *et al.*, 2004) ※ 현재까지 *C. obscura* (Warren)로 알려져 왔다.
- Cymatophoropsis trimaculata* (Bremer) 세무늬저녁나방 (문교부, 1982; 임연, 1994; Lee *et al.*, 1996; Park *et al.*, 2004) - KUI, KNU, KNA
- Diphtherocone tsushimana* Sugi 비바리저녁나방 - KNU, KNA
- Euromioia subpulchra* (Alpheraky) 주홍흰무늬저녁나방 (Park *et al.*, 2004) - KNU, KNA
- Gerbathodes angusta* (Butler) 애저녁나방 (Ahn, Kononenko, & Park, 1994; Lee *et al.*, 1996; Park *et al.*, 2004) - KNU ※ Ahn, Kononenko, & Park (1994)이 광릉, 수안보, 춘천 등지에서 채집된 표본을 근거로 한국미기록종으로 보고하였다.
- Gerbathodes paupera* (Staudinger) 흰무늬애저녁나방 (Ahn, Kononenko, & Park, 1994; Lee *et al.*, 1996; Park *et al.*, 2004) - KNU, KNA ※ Ahn, Kononenko, & Park (1994)이 광릉, 양양, 안동, 전남 백운산, 명지산, 홍천 봉명리, 양양 서면, 소금강 등지에서 채집된 표본을 근거로 한국미기록종으로 보고하였다.
- Moma alpium* (Osbeck) 높은산저녁나방(임연, 1994; Byun & Lee, 1996; Lee *et al.*, 1996; Park *et al.*, 2004) - KNU, KNA
- Moma kolthoffi* (Bryk) 노랑목저녁나방(홀비코저녁나방) (Pak, 1959; 문교부, 1982; 임연, 1994; Lee *et al.*, 1996; Park *et al.*, 2004) - KNU, KNA ※ Pak (1959)이 광릉표본을 가지고 *M. fulvicollis* de Lattin(홀비코저녁나방)이라는 이름으로 한국미기록종 보고하였다.
- Nacna malachitis* (Oberthür) 각시푸른저녁나방 (임연, 1994; Lee *et al.*, 1996; Park *et al.*, 2004)

- Narcotica niveosparsa* (Matsumura) 꼬마저녁나방 (Pak, 1959; 임연, 1994; Park *et al.*, 2004) - KNU, KNA ※ Pak(1959)이 광릉산 표본을 근거로 한국미기록종 보고하였다.
- Simyra splendida* Staudinger 상제저녁나방 (날개흰뱀나방) (Pak, 1959)
- Stenoloba clara* (Leech) 꼬마이끼밤나방 (임연, 1994; Lee *et al.*, 1996; Park *et al.*, 2004) - KNU, KNA
※ 현재까지 *S. lepida* (Butler)로 알려져 온 종이다.
- Stenoloba jankowskii* (Oberthür) 흰줄이끼밤나방 (임연, 1994; Lee *et al.*, 1996; Park *et al.*, 2004) - KNA
- Stenoloba manleyi* (Leech) 구름꼬마이끼밤나방 - KNU, KNA

Subfamily Agaristinae 얼룩나방아과

- Chelonomorpha japana* Motschulsky 얼룩나방 (문교부, 1982; 임연, 1994; Byun, Weon, & Lee, 1996b; Lee *et al.*, 1996; Park *et al.*, 2004) - KUI, KNU, KNA, FRI
- Mimeusemia persimilis* Butler 애기얼룩나방 (문교부, 1982; 임연, 1994; Byun, Weon, & Lee, 1996b; Lee *et al.*, 1996; Park *et al.*, 2004) - KNU, KNA
- Sarbanissa subflava* (Moore) 뒷노랑얼룩나방 (임연, 1994; Byun, Weon, & Lee, 1996b; Lee *et al.*, 1996; Park *et al.*, 2004) - KNA
- Sarbanissa venusta* (Leech) 기생얼룩나방 (문교부, 1982; 임연, 1994; Byun & Lee, 1996; Byun, Weon, & Lee, 1996b; Lee *et al.*, 1996; Park *et al.*, 2004) - KNU, KNA

Subfamily Amphipyrinae 흰무늬밤나방아과

- Actinotia intermediata* (Bremer) 작은나무결밤나방 (문교부, 1982; 임연, 1994; Lee *et al.*, 1996; Park *et al.*, 2004) - KNA
- Actinotia polyodon* (Clerck) 애나무결밤나방 (Lee *et al.*, 1996; Park *et al.*, 2004)
- Amphipoea burrowsi* (Chapman) 큰깃노랑밤나방 - KNA
- Amphipoea lucens* (Freyer) 북방창포밤나방(루센밤나방) (문교부, 1982; 임연, 1994; Park *et al.*, 2004)
- Amphipoea ussuriensis* (Petersen) 깃노랑밤나방 (임연, 1994; Lee *et al.*, 1996; Park *et al.*, 2004) - KNA
- Amphipyra erebina* Butler 지옥까마귀밤나방 (임시, 1932; Pak, 1959; 임시, 1959; 문교부, 1982; 임연, 1994; Lee *et al.*, 1996; Park *et al.*, 2004) - KUI, KNA
- Amphipyra jankowskii* Oberthür 양코스키까마귀밤나방 (임연, 1994; Lee *et al.*, 1996; Park *et al.*, 2004)
- Amphipyra livida* ([Denis & Schffermüller]) 까마귀밤나방 (임시, 1932; Pak, 1959; 임시, 1959; 문교부, 1982; 임연, 1994; Byun & Lee, 1996; Lee *et al.*, 1996; Park *et al.*, 2004) - KNU, KNA
- Amphipyra monolitha* (Guenée) 흰눈까마귀밤나방 (임시, 1932; Pak, 1959; 임시, 1959; 임연, 1994; Lee *et al.*, 1996; Park *et al.*, 2004) - KUI, KNU, KNA, FRI
- Amphipyra pyramidea* (Linnaeus) 피라미까마귀밤나방 (Pak, 1959; 임시, 1959; 문교부, 1982; 임연, 1994; Lee *et al.*, 1996; Park *et al.*, 2004) - KNA
- Amphipyra schrenckii* Ménétrières 흰점까마귀밤나방 (임연, 1994; Lee *et al.*, 1996; Park *et al.*, 2004) - KNA
- Amphipyra tripartita* Butler 흰줄까마귀밤나방 (Pak, 1959; 문교부, 1982; 임연, 1994; Lee *et al.*, 1996; Park *et al.*, 2004) - KNA
- Anapamea minor* (Sugi) 꼬마주황얼룩밤나방 (Ahn, Kononenko, & Park, 1994) ※ Ahn, Kononenko, & Park (1994)이 광릉산 표본을 근거로 한국미기록종으로 보고하였다.
- Antha grata* (Butler) 꽃밤나방 (Pak, 1959; 문교부, 1982; 임연, 1994; Lee *et al.*, 1996; Park *et al.*, 2004)

- KNU, KNA

Apamea aquila Donzel 붉은나무결밤나방 (임연, 1994; Lee *et al.*, 1996) - KNU, KNA

Apamea brunnescens Kononenko 연해주갈색밤나방 (Ahn, Kononenko, & Park, 1994) - KNU ※ Ahn, Kononenko, & Park (1994)이 광릉산 표본을 근거로 한국미기록종으로 보고하였다.

Apamea scolopacina (Esper) 등줄무늬밤나방 - KNA

Apamea sordens (Hufnagel) 쥐빛밤나방 - KNA

Archanara sparganii (Esper) 노랑줄벼밤나방 - KNA

Athetis albisignata (Oberthür) 흰점국화밤나방 (Pak, 1959; 문교부, 1982; 임연, 1994; Lee *et al.*, 1996; Park *et al.*, 2004) - KNU, KNA

Athetis cinerascens (Motschulsky) 흑점밤나방 - KNA

Athetis dissimilis (Hampson) 뒷흰날개담색밤나방 (임연, 1994; Lee *et al.*, 1996; Park *et al.*, 2004) - KNU

Athetis furvula (Hübner) 띠담색밤나방 (임연, 1994)

Athetis gluteosus (Treitschke) 각시띠담색밤나방 (Park *et al.*, 2004) - KNA

Athetis lapidea Wileman 각시담흑밤나방(임연, 1994)

Athetis lepigone (Möschler) 꼬마담색밤나방 (임연, 1994)

Athetis lineosa (Moore) 흰무늬띠밤나방 (임연, 1994)

Athetis pallidipennis Sugi 노랑날개흰점밤나방 - KNA

Athetis stellata (Moore) 국화밤나방 (임연, 1994) - KNA

Atrachea jankowskii Oberthür 양코스키소루쟁이밤나방 - KNU

Atrachea nitens (Butler) 소루쟁이밤나방 (Pak, 1959; 임연, 1994; Lee *et al.*, 1996; Park *et al.*, 2004) - KUI, KNU, KNA

Auchmis saga (Butler) 곱추나무결밤나방 (문교부, 1982; Park *et al.*, 2004)

Balsa leodura (Staudinger) 잎말이밤나방 (Pak, 1959; 문교부, 1982; 임연, 1994; Lee *et al.*, 1996; Park *et al.*, 2004) - KUI, KNA ※ Pak(1959)이 광릉산 표본을 근거로 한국미기록종으로 보고하였으며, 당시 *B. malana* Fitch로 기록하였으나 최근 Kononenko등(1998)에 의해 동물이명처리되었다.

Callopietria argyrosticta (Butler) 은무늬어린밤나방 (Pak, 1959; 문교부, 1982; 임연, 1994; Lee *et al.*, 1996; Park *et al.*, 2004) - KNU, KNA

Callopietria dupicans Walker 제주어린밤나방 (임연, 1994)

Callopietria juvenina (Stoll) 어린밤나방 (임연, 1994; Lee *et al.*, 1996; Park *et al.*, 2004) - KNA

Callopietria repleta Walker 얼룩어린밤나방 (Pak, 1959; 문교부, 1982; 임연, 1994; Park *et al.*, 2004; Park *et al.*, 2004) - KNA

Chasminodes aino Sugi 검은점은빛밤나방 (Park *et al.*, 2004)

Chasminodes albonitens (Bremer) 은빛밤나방 (Shin & Choi, 1993; 임연, 1994; Lee *et al.*, 1996; Park *et al.*, 2004) - KNA

Chasminodes atrata (Butler) 흰몸은빛밤나방 (문교부, 1982; Shin & Choi, 1993; 임연, 1994; Byun & Lee, 1996; Park *et al.*, 2004) - KNA

Chasminodes bremeri Sugi et Kononenko 큰은빛밤나방 - KNA

Chasminodes cilia (Staudinger) 상재은빛밤나방 (Shin & Choi, 1993; 임연, 1994; Byun & Lee, 1996; Lee *et al.*, 1996; Park *et al.*, 2004) - KNA

Chasminodes nigrilinea (Leech, 1889) 갈색무늬은빛밤나방 (Shin & Choi, 1993) ※ 본 종은 Shin & Choi(1993)가 광릉 및 지리산, 흑산도 등지에서 채집한 표본을 토대로 한국미기록종으로 보고하

였다.

- Cosmia unicolor* (Staudinger) 깊은산밤나방 - KNA
- Cosmia achatina* Butler 제주꼬마밤나방 (임연, 1994; Lee *et al.*, 1996; Park *et al.*, 2004) - KNU, KNA
- Cosmia affinis* (Linnaeus) 느릅밤나방 (임연, 1994; Lee *et al.*, 1996; Park *et al.*, 2004) - KNA
- Cosmia camptostigma* (Ménétrières) 회색쌍줄밤나방 (문교부, 1982; 임연, 1994; Byun & Lee, 1996; Lee *et al.*, 1996; Park *et al.*, 2004) - KNU, KNA
- Cosmia exigua* (Butler) 주먹무늬밤나방 - KNU, KNA
- Cosmia pyralina* (Denis et Schiffermuller) 배밤나방 - KNA
- Cosmia restituta* Walker 네점박이밤나방 (임연, 1994; Lee *et al.*, 1996; Park *et al.*, 2004)
- Cosmia trapezina* (Linnaeus) 한국밤나방 (임연, 1994; Lee *et al.*, 1996) - KNA ※ 현재까지 *Cosmia exigua* (Butler) 주먹무늬밤나방으로 기록되어 왔던 종이다.
- Dimorphocosmia variegata* (Oberthür) 암노랑얼룩무늬밤나방 (문교부, 1982; 임연, 1994; Park *et al.*, 2004)
- Dipterygina cupreotincta* Sugi 끝무늬밤나방 (Ahn, Kononenko, & Park, 1994; Lee *et al.*, 1996; Park *et al.*, 2004) - KNA ※ Ahn, Kononenko, & Park (1994)이 광릉, 소금강, 도드람산, 춘천, 삼악산, 명지산, 제주 등지에서 채집한 표본을 근거로 한국미기록종으로 보고했다.
- Dypterygia caliginosa* (Walker) 굴뚝밤나방 (Pak, 1959; 문교부, 1982; 임연, 1994; Lee *et al.*, 1996; Park *et al.*, 2004) - KNA ※ 현재까지 *D. scabriuscula* (Linnaeus)로 알려져 왔던 종이다.
- Dysmilichia gemella* (Leech) 점띠애기밤나방 (임연, 1994; Lee *et al.*, 1996; Park *et al.*, 2004) - KNA
- Eucarta amethystina* (Hübner) 검보라밤나방 (Pak, 1959; 문교부, 1982; 임연, 1994; Lee *et al.*, 1996; Park *et al.*, 2004) - KUI, KNA
- Eucarta arcta* (Lederer) 북극밤나방 (문교부, 1982; 임연, 1994; Park *et al.*, 2004) - KNA
- Eucarta fasciata* (Butler) 밑검은밤나방 (Lee *et al.*, 1996; Park *et al.*, 2004)
- Eucarta virgo* (Treitschke) 연보라밤나방 (Pak, 1959; 문교부, 1982; 임연, 1994; Park *et al.*, 2004)
- Euplexia koreaeplexia* Bryk 한국줄무늬밤나방 - KNA
- Euplexia lucipara* (Linnaeus) 구리밤나방 (임연, 1994; Lee *et al.*, 1996; Park *et al.*, 2004) - KNU, KNA
- Gortyna fortis* (Butler) 뽕족노랑날개밤나방 (임연, 1994; Lee *et al.*, 1996) - KNA ※ 현재까지 *G. flavago* (Denis & Schifferrmüller) 노랑날개밤나방으로 알려져 왔던 종이다.
- Hadjina chinensis* (Wallengren) 중국두점박이밤나방 - KNU, KNA
- Iambia japonica* Sugi 어깨작은밤나방 (흰알락밤나방) (Lee *et al.*, 1996; Park *et al.*, 2004) - KNU, KNA
- Imosca coreana* (Matsumura) 검은밤나방 (임연, 1994; Lee *et al.*, 1996) ※ 현재까지 *Cosmia coreana* Matsumura 한국밤나방으로 알려져 왔던 종이다.
- Imosca coreana* (Matsumura) 끝검은밤나방 - KNA
- Leucapamea askoldis* (Oberthür) 흰무늬박이밤나방 (임연, 1994; Lee *et al.*, 1996; Park *et al.*, 2004) - KNU, KNA
- Mormo muscivirens* Butler 모진무늬밤나방 (푸른날개곱추밤나방) (Pak, 1959; 문교부, 1982; 임연, 1994; Lee *et al.*, 1996; Park *et al.*, 2004)
- Mythimna chosenicola* (Bryk) 점박이줄무늬밤나방 - KNU
- Niphonyx segregata* (Butler) 영경귀밤나방 (Pak, 1959; 문교부, 1982; 임연, 1994; Lee *et al.*, 1996; Park *et al.*, 2004) - KNU, KNA
- Nonagria turpis* Butler 어두운벼밤나방 - KNA
- Oligia fodinae* (Oberthür) 사각무늬밤나방 (Ahn, Kononenko, & Park, 1994; Park *et al.*, 2004) - KNU ※ Ahn, Kononenko, & Park (1994)이 광릉, 점봉산, 양평, 소금강 등지에서 채집한 표본을 근

거로 한국미기록종으로 보고했다.

- Oligonyx vulnerata* (Butler) 끝갈색밤나방 (Pak, 1959; 문교부, 1982; 임연, 1994; Park *et al.*, 2004) - KNU, KNA
- Olivenebula oberthueri* (Staudinger) 큰뿔노랑밤나방 (임연, 1994; Park *et al.*, 2004) - KNU, KNA ※ 현재까지 *Triphaenopsis pulcherrima* Moore 미인뿔노랑밤나방, *O. pulcherrima* (Moore), *Eustrotia pulcherrima* (Moore) 진노랑꼬마밤나방, *Hadena confecta* (Walker) 쥐색밤나방등으로 혼동되어 알려져 왔던 종이다.
- Orthogonia tapaishana* (Draudt) 금강산모진밤나방 (Park *et al.*, 2004)
- Orthogonia sera* Felder & Felder 모진밤나방 (Pak, 1959; 임시, 1959; 문교부, 1982; 임연, 1994; Lee *et al.*, 1996; Park *et al.*, 2004) - KNA
- Pabulatrix pabulatricula* (Brahm) 갓무늬밤나방 - KNA
- Phlogophora beatrix* Butler 줄회색툽날개밤나방 (문교부, 1982; Park *et al.*, 2004)
- Plusilla rosalia* Staudinger 은빛붉은밤나방 (임연, 1994; Lee *et al.*, 1996; Park *et al.*, 2004) - KNA
- Polyphaenis subviridis* (Butler) 회록색밤나방 (Ahn, Kononenko, & Park, 1994; Lee *et al.*, 1996; Park *et al.*, 2004) - KNA ※ Ahn, Kononenko, & Park (1994)이 광릉, 수원, 영동, 서귀포, 충북 화양동 등지에서 채집한 표본을 근거로 한국미기록종으로 보고했다.
- Prospalta cyclica* (Hampson) 좁쌀무늬밤나방 (Pak, 1959; 문교부, 1982; 임연, 1994; Park *et al.*, 2004) ※ Pak(1959)이 광릉과 청량리에서 채집한 표본을 가지고 한국미기록종으로 보고하였다.
- Pygopteryx suava* Staudinger 네줄붉은밤나방 (문교부, 1982; 임연, 1994; Byun & Lee, 1996; Lee *et al.*, 1996; Park *et al.*, 2004) - KNA
- Pyrrhivalva sordida* (Butler) 구리빛밤나방 (임연, 1994; Lee *et al.*, 1996; Park *et al.*, 2004) - KNA
- Rhizedra lutosa* (Hübner) 갈대밤나방 (문교부, 1982; 임연, 1994; Lee *et al.*, 1996; Park *et al.*, 2004)
- Sidemia bremeri* (Erschoff) 네모무늬밤나방 (문교부, 1982; 임연, 1994; Lee *et al.*, 1996; Park *et al.*, 2004) - KNA
- Sidemia spilogramma* (Rambur) 뿔검은밤나방 (임연, 1994)
- Sphragifera biplagiata* (Walker) 꼬마봉인밤나방 (임연, 1994; Lee *et al.*, 1996; Park *et al.*, 2004)
- Sphragifera sigillata* (Ménétrières) 봉인밤나방 (Pak, 1959; 문교부, 1982; 임연, 1994; Lee *et al.*, 1996; Park *et al.*, 2004) - KNA
- Spodoptera apertura* (Walker) 작은멋쟁이나방 (Ahn, Kononenko, & Park, 1994) Ahn, Kononenko, & Park(1994)이 광릉산 표본을 근거로 한국미기록종으로 보고하였다.
- Spodoptera depravata* (Butler) 잔디밤나방 (문교부, 1982; 임연, 1994; Lee *et al.*, 1996; Park *et al.*, 2004) - KUI, KNU, KNA
- Spodoptera exigua* (Hübner) 파밤나방 (임연, 1994) - KNA
- Spodoptera litura* (Fabricius) 담배거세미나방 (문교부, 1982; 임연, 1994; Lee *et al.*, 1996; Park *et al.*, 2004) - KNA
- Staurophora celsia* (Linnaeus) 십자무늬밤나방 (임연, 1994; Lee *et al.*, 1996; Park *et al.*, 2004) - KNU, KNA
- Trachea atriplicis* (Linnaeus) 메밀거세미나방 (흰줄슴대밤나방) (Pak, 1959; 임시, 1959; 문교부, 1982; 임연, 1994; Lee *et al.*, 1996; Park *et al.*, 2004) - KNA
- Trachea jankowskii* (Oberthur) 양코스키거세미나방 - KUI
- Trachea punkikonis* Matsumura 흰점슴대나방 (문교부, 1982; 임연, 1994; Lee *et al.*, 1996; Park *et al.*, 2004) ※ 현재까지 *T. auriplena* (Walker), *Triphaenopsis lucilla*, *T. lucia* (Butler) 흰점뿔노랑밤나방

등으로 알려져 왔던 종이다.

Triphaenopsis cinerescens Butler 뒷노랑밤나방 (문교부, 1982; 임연, 1994; Park *et al.*, 2004)

Triphaenopsis lucilla Butler 흰점뒷노랑밤나방 - FRI

Virgo datanidia (Butler) 뽕족밤나방(빌고밤나방) (문교부, 1982; 임연, 1994; Park *et al.*, 2004)

Subfamily Cuculliinae 곱추밤나방아과

Agrochola albimacula Kononenko 가을흰별밤나방 - KNA

Agrochola vulpecula (Lederer) 끝뽕족갈색밤나방 (임연, 1994; Lee *et al.*, 1996; Park *et al.*, 2004) - KNA

Antivaleria viridimacula (Graeser) 풀색톱날무늬밤나방(푸른갈색무늬밤나방) (문교부, 1982; 임연, 1994; Lee *et al.*, 1996; Park *et al.*, 2004) - KNU, KNA

Blepharita amica (Treitschke) 겨울맞이밤나방 (Park & Weon, 1988; 임연, 1994; Lee *et al.*, 1996; Park *et al.*, 2004) - KNU, KNA ※ 본 종은 Park & Weon(1988)이 광릉산 표본을 근거로 우리나라에서 처음기록되는 한국미기록종으로 보고하였다.

Blepharita satura (Deins et Schiffermuller) 썩은잎밤나방 (Park *et al.*, 2004) - KNU

Brachionycha nubeculosa (Esper) 털보밤나방 (임연, 1994; Lee *et al.*, 1996) - KNA

Conistra albipuncta (Leech) 날개점밤나방 (Pak, 1959; 문교부, 1982; 임연, 1994; Lee *et al.*, 1996; Park *et al.*, 2004) - KNA ※ Pak(1959)이 광릉과 청량리에서 채집한 표본을 가지고 한국미기록종으로 보고하였으며, 당시 *Conistra unimacula* Sugi로 기록했으나 최근 Kononenko 등(1998)에 의해 동물이명처리되었다.

Conistra ardescens (Butler) 떡갈나무밤나방 (Park *et al.*, 2004)

Conistra castaneofasciata (Motschulsky) 가시알락밤나방 (임연, 1994; Lee *et al.*, 1996) - KNA

Conistra filipjevi Kononenko (Ahn, Kononenko, & Park, 1994) ※ Ahn, Kononenko, & Park(1994)이 광릉에서 채집된 표본을 근거로 한국미기록종으로 보고하였다.

Conistra fletcheri Sugi 점줄밤나방 (임연, 1994; Lee *et al.*, 1996; Park *et al.*, 2004) - KNA

Conistra grisescens Draudt 점줄무늬밤나방 (임연, 1994; Lee *et al.*, 1996) - KNU, KNA

Cucullia elongata Butler 긴무늬곱추밤나방 (뽕족날개밤나방) (Pak, 1959; 임연, 1994; Lee *et al.*, 1996; Park *et al.*, 2004) ※ Pak(1959)이 광릉산 표본으로 한국미기록종 보고하였다.

Cucullia fraterna Butler 맵시곱추밤나방 - KNA

Cucullia fraudatrix Eversmann 먹줄곱추밤나방 (문교부, 1982; Park *et al.*, 2004)

Cucullia kurilullia Bryk 뽕족날개곱추밤나방 (Park *et al.*, 2004)

Cucullia maculosa Staudinger 점곱추밤나방 (임연, 1994; Lee *et al.*, 1996; Park *et al.*, 2004) - KNA

Cucullia perforata Bremer 곱추밤나방 (임연, 1994; Lee *et al.*, 1996; Park *et al.*, 2004) - KNA

Dryobotodes pryeri (Leech) 먹구름띠밤나방 - KNA

Eupsilia contracta (Butler) 무지개밤나방 (문교부, 1982; 임연, 1994; Park *et al.*, 2004)

Eupsilia quadrilinea (Leech) 네줄무지개밤나방 (임연, 1994; Lee *et al.*, 1996; Park *et al.*, 2004)

Eupsilia strigifera Butler 툇니무지개밤나방 (Park & Lee, 1977; 문교부, 1982; 임연, 1994; Lee *et al.*, 1996; Park *et al.*, 2004) - KNU, KNA ※ 본 종은 Park & Lee(1977)에 의해 광릉에서 채집된 표본을 근거로 한국미기록종으로 보고하였다.

Hemiglaea costalis (Butler) 황색예쁜밤나방 (임연, 1994; Lee *et al.*, 1996; Park *et al.*, 2004) - KNA

Jodia sericea (Butler, 1878) 굴빛밤나방 (Lee *et al.*, 1996; Park *et al.*, 2004)

Lithophane nagaii Sugi 이끼색가을밤나방 (Park *et al.*, 2004)

- Lithophane pruinosa* (Butler) 가을회색밤나방 (임연, 1994; Lee *et al.*, 1996; Park *et al.*, 2004)
- Lithophane rosinae* (Püngeler) 어깨밤나방 (임연, 1994; Lee *et al.*, 1996; Park *et al.*, 2004)
- Lithophane ustulata* (Butler) 가을검은밤나방 (임연, 1994; Lee *et al.*, 1996; Park *et al.*, 2004) - KNA
- Meganephria cinerea* (Butler) 북방톱날무늬밤나방 (임연, 1994; Lee *et al.*, 1996) ※ 현재까지 *M. debilis* Warnecke 잿빛톱날무늬밤나방으로 알려져 왔던 종이다.
- Meganephria debilis* Warnecke 잿빛톱날무늬밤나방 - KNU, KNA
- Meganephria extensa* (Butler) 톱날무늬밤나방 (Park & Weon, 1988; 임연, 1994; Lee *et al.*, 1996; Park *et al.*, 2004) ※ 본 종은 Park & Weon(1988)이 광릉에서 채집된 표본을 근거로 한국 미기록종으로 보고하였다.
- Meganephria funesta* (Leech) 가는날개톱날무늬밤나방 (임연, 1994; Lee *et al.*, 1996; Park *et al.*, 2004)
- Mniotype melanodonta* (Hampson) 검둥이밤나방 (Park & Lee, 1977; 문교부, 1982; 임연, 1994; Lee *et al.*, 1996; Park *et al.*, 2004) - KNU, KNA ※ 본 종은 Park & Lee(1977)에 의해 광릉 및 대관령, 치악산에서 채집된 표본을 근거로 한국미기록종으로 보고하였다.
- Nyctycia sugii* Ronkay 묘향산밤나방 - KNA
- Orbona fragariae* (Vieweg) 배범무늬밤나방 (문교부, 1982; 임연, 1994; Lee *et al.*, 1996; Park *et al.*, 2004) - KNA
- Sugitania clara* Sugi 산무늬밤나방 (임연, 1994; Lee *et al.*, 1996; Park *et al.*, 2004) - KNU, KNA ※ 현재까지 *S. lepida* (Butler) 산무늬밤나방으로 혼동되어 왔던 종이므로 Park & Weon(1988)이 광릉산 표본을 근거로 한국미기록종으로 우리나라에서는 최초로 보고하였다.
- Telorta acuminata* (Butler) 털날개밤나방 (문교부, 1982; 임연, 1994; Lee *et al.*, 1996; Park *et al.*, 2004) - KNU, KNA
- Telorta divergens* (Butler) 복숭아밤나방 (Park & Lee, 1977; 문교부, 1982; 임연, 1994; Lee *et al.*, 1996; Park *et al.*, 2004) - KNU, KNA ※ 본 종은 Park & Lee(1977)에 의해 광릉에서 채집된 표본을 근거로 한국미기록종으로 보고하였다.
- Telorta edentata* (Leech) 꼬마복숭아밤나방 (Park & Lee, 1977; 문교부, 1982; 임연, 1994; Lee *et al.*, 1996; Park *et al.*, 2004) - KNU, KNA ※ 본 종은 Park & Lee(1977)에 의해 광릉 및 치악산에서 채집된 표본을 근거로 한국미기록종으로 보고하였다.
- Xanthia icteritia* (Hugnagel) 노랑무늬밤나방 (임연, 1994; Lee *et al.*, 1996; Park *et al.*, 2004) - KNU, KNA
- Xanthia togata* (Esper) 각시노랑무늬밤나방 (문교부, 1982; 임연, 1994; Lee *et al.*, 1996; Park *et al.*, 2004) - KNU, KNA
- Xylena formosa* (Butler) 이른봄밤나방 (임연, 1994; Lee *et al.*, 1996; Park *et al.*, 2004) - KNU, KNA

Subfamily Hadeninae 줄무늬밤나방아과

- Clavipalpula aurariae* (Oberthür) 얼룩무늬밤나방 (얼굴무늬밤나방) (Pak, 1959; 문교부, 1982; 임연, 1994; Byun & Lee, 1996; Lee *et al.*, 1996; Park *et al.*, 2004) - KNU, KNA ※ Pak (1959)이 광릉산 표본을 근거로 한국미기록종으로 보고했다.
- Dictyestra dissecta* (Walker) 노랑맥검은밤나방 (문교부, 1982; Park *et al.*, 2004)
- Dioszeghyana mirabilis* (Sugi) 흰뒷날개밤나방 (임연, 1994; Lee *et al.*, 1996; Park *et al.*, 2004) - KNA
- Hadena aberrans* (Eversmann) 흰변두리밤나방 (문교부, 1982; 임연, 1994; Lee *et al.*, 1996; Park *et al.*, 2004) - KNA

- Hadena rivularis* (Fabricius) 줄흰무늬밤나방(아지랑이밤나방; Park *et al.*, 2004) - KNA
- Lacanobia splendens* (Hübner) 붉은갈색밤나방 (임연, 1994; Lee *et al.*, 1996; Park *et al.*, 2004) - KNU, KNA
- Mamestra brassicae* (Linnaeus) 도둑나방(배추밤나방) (Pak, 1959; 문교부, 1982; 임연, 1994; Lee *et al.*, 1996; Park *et al.*, 2004) - KNU, KNA
- Mythimna conigera* ([Denis & Schiffermüller]) 갈색눈무늬밤나방 (임연, 1994; Lee *et al.*, 1996; Park *et al.*, 2004)
- Mythimna divergens* Butler 긴쌍띠밤나방(복숭아꽃나방) (임연, 1994; Lee *et al.*, 1996; Park *et al.*, 2004) - KNU, KNA
- Mythimna flamma* (Curtis) 칠성밤나방 (Pak, 1959; 문교부, 1982; 임연, 1994; Lee *et al.*, 1996; Park *et al.*, 2004) ※ Pak (1959)이 광릉산 표본을 근거로 한국미기록종으로 보고하였다.
- Mythimna flavostigma* (Bremer) 얼룩줄무늬밤나방 (Lee *et al.*, 1996; Park *et al.*, 2004) - KNU, KNA ※ *Leucinia desissima* Walker (참산밤나방)으로 기록되어 왔었다.
- Mythimna grandis* Butler 큰쌍띠밤나방 (Pak, 1959; 문교부, 1982; 임연, 1994; Lee *et al.*, 1996; Park *et al.*, 2004) - KUI, KNA
- Mythimna idochra* (Sugi) 회황색무늬밤나방 (Ahn, Kononenko, & Park, 1994; Park *et al.*, 2004) - KNU, KNA ※ Ahn, Kononenko, & Park (1994)이 광릉, 무주, 횡성 둔내, 함양 등지에서 채집된 표본을 근거로 한국미기록종으로 보고하였다.
- Mythimna monticola* Sugi, 1958 깊은산띠밤나방 - KNU, KNA
- Mythimna pallens* (Linnaeus) 애줄무늬밤나방 (임연, 1994; Lee *et al.*, 1996; Park *et al.*, 2004)
- Mythimna placida* (Butler) 뒷검은줄무늬밤나방 - KNA
- Mythimna postica* (Hampson) 갈색점밤나방 (임연, 1994; Park *et al.*, 2004) - KNU, KNA
- Mythimna radiata* (Bremer) 두점줄무늬밤나방 - KNU, KNA
- Mythimna rufipennis* Butler 붉은쌍띠밤나방 (임연, 1994; Lee *et al.*, 1996; Park *et al.*, 2004) - KNA
- Mythimna salebrosa* (Butler) 날개흰점줄무늬밤나방 (Pak, 1959; 문교부, 1982; 임연, 1994; Lee *et al.*, 1996; Park *et al.*, 2004) - KNA ※ Pak(1959)이 광릉과 청량리에서 채집된 표본을 가지고 한국미기록종으로 보고했다.
- Mythimna separata* (Walker) 멸강나방(조밤나방) (Pak, 1959; 문교부, 1982; 임연, 1994; Lee *et al.*, 1996; Park *et al.*, 2004) - KUI, KNA
- Mythimna turca* (Linnaeus) 쌍띠밤나방 (임연, 1994; Byun & Lee, 1996; Lee *et al.*, 1996; Park *et al.*, 2004)
- Mythimna velutina* (Eversmann) 흑색줄무늬밤나방 - KNA
- Orthosia angustipennis* (Matsumura, 1926) 가는띠밤나방 (임연, 1994; Lee *et al.*, 1996; Park *et al.*, 2004) - KNU, KNA
- Orthosia askoldensis* (Staudinger, 1892) 막대무늬밤나방 (Park & Weon, 1988; 임연, 1994; Lee *et al.*, 1996; Park *et al.*, 2004) - KNU, KNA ※ Park & Weon(1988)이 광릉산으로 한국미기록종 보고하였으며 당시 학명은 *O. gothica* (Linnaeus)이었다.
- Orthosia carnipennis* (Butler) 한일무늬밤나방 (Pak, 1959; 문교부, 1982; 임연, 1994; Lee *et al.*, 1996; Park *et al.*, 2004) - KNU, KNA ※ Pak (1959)이 광릉과 청량리에서 채집된 표본을 가지고 한국미기록종으로 보고했다.
- Orthosia cedermarki* (Bryk) 각시밤나방 (문교부, 1982; 임연, 1994; Lee *et al.*, 1996; Park *et al.*, 2004) - KNU, KNA

- Orthosia ella* (Butler) 뒷보라밤나방 (문교부, 1982; 임연, 1994; Lee *et al.*, 1996; Park *et al.*, 2004)
- Orthosia evanida* (Butler) 주홍띠밤나방 (Park & Weon, 1988; 임연, 1994; Lee *et al.*, 1996; Park *et al.*, 2004) - KNU, KNA ※ 본 종은 Park & Weon(1988)이 광릉에서 채집된 표본을 근거로 한국미기록종으로 보고하였다.
- Orthosia incerta* (Hufnagel) 네점밤나방 (임연, 1994; Lee *et al.*, 1996; Park *et al.*, 2004) - KNU, KNA
- Orthosia limbata* (Butler) 가흰밤나방 - KNA
- Orthosia lizetta* (Butler) 빛나무밤나방 (리젯타밤나방) (Pak, 1959; 문교부, 1982; 임연, 1994; Lee *et al.*, 1996; Park *et al.*, 2004) - KNU, KNA
- Orthosia odiosa* (Butler) 고통색밤나방 (임연, 1994; Lee *et al.*, 1996; Park *et al.*, 2004) - KNA
- Orthosia paromoea* (Hampson) 곧은띠밤나방 (Lee *et al.*, 1996; Park *et al.*, 2004) - KNU, KNA
- Orthosia stenoptera* (Staudinger) 쌍흑점밤나방 - KNA
- Panolis japonica* Draudt 소나무붉은밤나방 (임연, 1994; Lee *et al.*, 1996; Park *et al.*, 2004) - KNU, KNA ※ 현재까지 *P. flammea* (Denis & Schiffmüller)으로 기록되어 왔던 종이다.
- Perigrapha circumducta* (Lederer) 접시무늬밤나방 (문교부, 1982; 임연, 1994; Lee *et al.*, 1996; Park *et al.*, 2004) - KUI, KNA
- Perigrapha extincta* Kononenko 북방선녀밤나방 - KNA
- Perigrapha hoenei* Püngeler 선녀밤나방 (Pak, 1959; 문교부, 1982; 임연, 1994; Lee *et al.*, 1996; Park *et al.*, 2004) - KNU, KNA ※ Pak(1959)이 광릉에서 채집된 표본을 가지고 한국미기록종으로 보고했다.
- Perigrapha munda* ([Denis & Schiffmüller]) 북극선녀밤나방 (임연, 1994; Lee *et al.*, 1996) - KNU, KNA ※ *Orthosia munda* (Denis & Schiffmüller) 오얏나무밤나방으로 알려져 왔던 종이다.
- Perigrapha uniformis* Draudt 연무늬선녀밤나방 (Ahn, Kononenko, & Park, 1994) ※ Ahn, Kononenko, & Park (1994)이 광릉에서 채집된 표본을 근거로 한국미기록종으로 보고하였다.
- Polia bombycina* (Hufnagel) 큰갈색밤나방 (임연, 1994; Lee *et al.*, 1996; Park *et al.*, 2004) - KUI ※ 현재까지 *P. mongolica* (Staudinger) 몽고밤나방으로 알려져 왔던 종이다.
- Polia nebulosa* (Hufnagel) 흰무늬밤나방 - KNA
- Pseudopanolis azusa* Sugi 각시얼룩무늬밤나방 (Park *et al.*, 2004) - KNU, KNA
- Sarcopolia illoba* (Butler) 뒤흰도둑나방 (일로바밤나방) (Pak, 1959; 문교부, 1982; 임연, 1994; Lee *et al.*, 1996; Park *et al.*, 2004) - KNU, KNA
- Sideridis honeyi* Yoshimoto 아지랑이밤나방 (Pak, 1959; 임시, 1959; 문교부, 1982; 임연, 1994; Lee *et al.*, 1996) ※ 최근 Kononenko 등(1998)에 의해 과거의 사용되었던 문교부(1982)의 *Hadena rivularis* (Fabricius) (줄흰무늬밤나방) 및 임시(1959)와 Pak(1959)이 기록한 *Hadena cucubali mandarina* Leech(줄흰무늬밤나방)는 동물이명 처리되었다.
- Xylopolia bella* (Butler) 검은줄회색밤나방 (Park *et al.*, 2004) - KNU, KNA
- Xylopolia bella* (Butler) 연검은줄회색밤나방 (임연, 1994; Lee *et al.*, 1996)

Subfamily Noctuidae 밤나방아과

- Actebia praecox* (Linnaeus) 회색밤나방 (문교부, 1982; 임연, 1994; Lee *et al.*, 1996; Park *et al.*, 2004)
- Actebia praecurrens* (Staudinger) 푸른날개밤나방 (임연, 1994; Lee *et al.*, 1996; Park *et al.*, 2004) - KNA
- Agrotis characteristica* Alphéraky 큰무늬거세미밤나방 (Lee *et al.*, 1996) ※ 현재까지 *Euxoa coreana*

- Matsumura (점날개밤나방) 또는 *E. robusta* Eversmann (로부스밤나방)으로 기록되어 왔으나 최근 Kononenko 등(1998)에 의해 동물이명 처리되었다.
- Agrotis ipsilon* (Hufnagel) 검거세미밤나방 (Pak, 1959; 문교부, 1982; 임연, 1994; Lee *et al.*, 1996; Park *et al.*, 2004) - KNU, KNA
- Agrotis scotacra* (Filipjev) 앞검은밤나방 - KNA
- Agrotis segetum* ([Denis & Schiffermüller]) 거세미나방 (임연, 1994) - KNA, FRI
- Agrotis tokionis* Butler 숫검은밤나방 (문교부, 1982; 임연, 1994; Lee *et al.*, 1996; Park *et al.*, 2004) - KNU, KNA
- Albocosta triangularis* (Moore) 앞노랑검은밤나방 (문교부, 1982; 임연, 1994; Park *et al.*, 2004) - KNU, KNA
- Anaplectoides virens* (Butler) 큰녹색밤나방 (임연, 1994; Lee *et al.*, 1996; Park *et al.*, 2004) - KNA
- Axylia putris* (Linnaeus) 썩은밤나방 (임연, 1994; Byun & Lee, 1996; Lee *et al.*, 1996; Park *et al.*, 2004) - KNU, KNA
- Cerastis pallescens* (Butler) 엘자무늬밤나방 (Park & Weon, 1988; 임연, 1994; Lee *et al.*, 1996; Park *et al.*, 2004) - KNA ※ 본 종은 Park & Weon(1988)이 광릉산 표본을 근거로 한국미기록종으로 보고하였다.
- Diarsia canescens* (Butler) 물결밤나방 (임연, 1994; Lee *et al.*, 1996; Park *et al.*, 2004) - KNU, KNA
- Diarsia dahlii* (Hubner) 질경이밤나방 - KNA
- Diarsia deparca* (Butler) 흰점밤나방 (임연, 1994; Lee *et al.*, 1996; Park *et al.*, 2004) - KNA
- Diarsia pacifica* Boursin 붉은밤나방 - KNA
- Diarsia ruficauda* (Warren) 보라붉은밤나방(루피밤나방) (임연, 1994; Lee *et al.*, 1996; Park *et al.*, 2004) - KNU, KNA
- Euxoa sibirica* (Boisduval) 시베리아밤나방 (임연, 1994; Lee *et al.*, 1996; Park *et al.*, 2004) - KNA ※ 현재까지 *E. intracta* (Walker) 암갈색날개나방 및 *Graphiphora augur* (Fabricius) 까마귀줄밤나방 등으로 알려져 왔던 종이다.
- Hermonassa arenosa* (Butler) 흑점박이밤나방 - KNA
- Hermonassa cecilia* Butler 점박이밤나방 (문교부, 1982; 임연, 1994; Lee *et al.*, 1996; Park *et al.*, 2004)
- Lycophotia cissigma* (Menetries) 빗살수염밤나방 - KNA
- Naenia contaminata* (Walker) 더러운밤나방 (Pak, 1959; 문교부, 1982; 임연, 1994; Lee *et al.*, 1996; Park *et al.*, 2004)
- Nyssocnemis eversmanni* (Lederer) 에벨스만밤나방 (Park & Lee, 1977; 문교부, 1982; 임연, 1994; Lee *et al.*, 1996; Park *et al.*, 2004) - KNA ※ 본 종은 Park & Lee(1977)에 의해 광릉 및 치악산에서 채집된 표본을 근거로 한국미기록종으로 보고하였다.
- Ochroleura plecta* (Linnaeus) 앞노랑뒤틀린밤나방 (Pak, 1959; 문교부, 1982; 임연, 1994; Lee *et al.*, 1996; Park *et al.*, 2004) - KNU, KNA, FRI
- Sineugraphe bipartita* (Graeser) 담색쌍검은밤나방 (Ahn & Kononenko, 1996; Lee *et al.*, 1996; Park *et al.*, 2004) - KNA
- Sineugraphe exusta* (Butler) 쌍검은밤나방 (Pak, 1959; 문교부, 1982; 임연, 1994; Ahn & Kononenko, 1996; Lee *et al.*, 1996; Park *et al.*, 2004) - KNA
- Sineugraphe oceanica* (Kardakoff) 큰쌍검은밤나방(물결쌍검은밤나방) (Park *et al.*, 2004) - KNA
- Spaelotus valida* (Walker) 앞붉은밤나방 (임연, 1994; Lee *et al.*, 1996; Park *et al.*, 2004) - KNA
- Xestia c-nigrum* (Linnaeus) 씨자무늬거세미밤나방(씨무늬밤나방) (임연, 1994; Byun & Lee, 1996; Lee *et*

al., 1996; Park *et al.*, 2004) - KNU, KNA

Xestia dilatata (Butler) 보라밤나방 (임연, 1994; Lee *et al.*, 1996; Park *et al.*, 2004)

Xestia ditrapezium (Denis et Schffermuller) 민들레거세미나방 - KNA

Xestia efflorescens (Butler) 뒷노랑점밤나방 - KNA

Xestia fuscostigma (Bremer) 점보라밤나방 (Pak, 1959; 문교부, 1982; 임연, 1994; Lee *et al.*, 1996; Park *et al.*, 2004) - KNA

Xestia kollari (Lederer) 멧쟁이밤나방(별꽃밤나방) (문교부, 1982; 임연, 1994; Lee *et al.*, 1996; Park *et al.*, 2004) - KNA

Xestia stupenda (Butler) 앞노랑점밤나방 (임연, 1994; Lee *et al.*, 1996; Park *et al.*, 2004) - KNA

Subfamily Heliothinae 담배나방아과

Helicoverpa armigera (Hübner) 왕담배나방 (임연, 1994; Lee *et al.*, 1996; Park *et al.*, 2004) - KNA

Helicoverpa assulta (Guenée) 담배나방 (임연, 1994; Lee *et al.*, 1996; Park *et al.*, 2004) - KNA

Heliothis maritima Graslin 개미자리밤나방 - KNA

Pyrrhia bifasciata (Staudinger) 세모무늬밤나방 (Pak, 1959; 문교부, 1982; 임연, 1994; Lee *et al.*, 1996; Park *et al.*, 2004) - KNA ※ Pak(1959)이 광릉산 표본을 근거로 한국미기록종으로 보고했다.

Pyrrhia umbra (Hufnagel) 노랑담배나방 (그늘밤나방) (Pak, 1959; 문교부, 1982; 임연, 1994; Lee *et al.*, 1996; Park *et al.*, 2004) - KNA

Superfamily Hesperioidea 팔랑나비상과

Family Hesperiidae 팔랑나비과

Aeromachus inachus (Ménétrières) 파리팔랑나비 (Lee, 1982; 임연, 1994; Park and Kim, 1997; Byun *et al.*, 2005)

Bibasis striata (Hewitson) 큰수리팔랑나비 (임연, 1932; 임연, 1959; Kim and Shin, 1960; Lee, 1982; Lepid. Soc. Korea, 1986; 임연, 1994; Weon *et al.*, 1996; Lee *et al.*, 1996; Park and Kim, 1997; Byun *et al.*, 2005; Park *et al.*, 2004)

Daimio tethys (Ménétrières) 왕자팔랑나비 (임연, 1932; 임연, 1959; Kim and Shin, 1960; Shin and Lee, 1988; 임연, 1994; Weon *et al.*, 1996; Lee *et al.*, 1996; Park and Kim, 1997; Byun *et al.*, 2005; Park *et al.*, 2004)

Erynnis montanus (Bremer) 멧팔랑나비 (임연, 1932; 임연, 1959; Kim and Shin, 1960; Shin and Lee, 1988; 임연, 1994; Byun and Lee, 1996; Weon *et al.*, 1996; Lee *et al.*, 1996; Park and Kim, 1997; Byun *et al.*, 2005; Park *et al.*, 2004)

Hesperia florinda (Butler) 꽃팔랑나비 (Lepid. Soc. Korea, 1986; Byun *et al.*, 2005)

Heteropterus morpheus (Pallas) 돈무늬팔랑나비 (임연, 1932; 임연, 1994; Weon *et al.*, 1996; Lee *et al.*, 1996; Park and Kim, 1997; Byun *et al.*, 2005; Park *et al.*, 2004) ※ 본 종은 1986년에 목격된 바 있으며, 국내에서는 그 개체수가 줄어드는 추세에 있으며, 최근 광릉에서도 관찰되지 않고 있다 (Byun *et al.*, 2005).

Isoteinon lamprospilus Felder and Felder 지리산팔랑나비 (Byun *et al.*, 2005)

Leptalina unicolor (Bremer and Grey) 은줄팔랑나비 (임연, 1959; Kim and Shin, 1960; Lee, 1982; FRI, 1994; Weon *et al.*, 1996; Lee *et al.*, 1996; Park and Kim, 1997; Byun *et al.*, 2005; Park *et al.*, 2004)

- Lobocla bifasciata* (Bremer and Grey) 왕팔랑나비 (임연, 1959; Kim and Shin, 1960; 임연, 1994; Weon et al., 1996; Lee et al., 1996; Park and Kim, 1997; Byun et al., 2005; Park et al., 2004)
- Ochlodes ochraceus* (Bremer) 검은테떠들썌팔랑나비 (Lee, 1982; Lepid. Soc. Korea, 1986; 임연, 1994; Weon et al., 1996; Lee et al., 1996; Park and Kim, 1997v; Byun et al., 2005; Park et al., 2004)
- Ochlodes subhyalina* (Bremer and Grey) 유리창떠들썌팔랑나비 (임연, 1932; 임연, 1959; Kim and Shin, 1960; Lee, 1982; 임연, 1994; Weon et al., 1996 Lee et al., 1996; Park and Kim, 1997; Byun et al., 2005; Park et al., 2004)
- Ochlodes venatus* (Bremer and Grey) 수풀떠들썌팔랑나비 (Lepid. Soc. Korea, 1986; 임연, 1994; Weon et al., 1996; Lee et al., 1996; Park and Kim, 1997; Byun et al., 2005; Park et al., 2004)
- Parnara guttata* (Bremer and Grey) 줄점팔랑나비 (임연, 1932; 임연, 1959; Kim and Shin, 1960; Lee, 1982; 임연, 1994; Park and Kim, 1997; Byun et al., 2005; Park et al., 2004)
- Pelopidas jansonis* (Butler) 산줄점팔랑나비 (임연, 1994; Park and Kim, 1997; Byun et al., 2005)
- Polytremis zina* (Evans) 산팔랑나비 (Lepid. Soc. Korea, 1986; Park and Kim, 1997; Byun et al., 2005)
- Potanthus flavus* (Murray) 황알락팔랑나비 (임연, 1959; Kim and Shin, 1960; 임연, 1994; Weon et al., 1996; Lee et al., 1996; Park and Kim, 1997; Byun et al., 2005; Park et al., 2004)
- Pyrgus maculatus* (Bremer and Grey) 흰점팔랑나비 (임연, 1959; Kim and Shin, 1960; 임연, 1994; Weon et al., 1996; Lee et al., 1996; Park and Kim, 1997; Byun et al., 2005; Park et al., 2004)
- Pyrgus malvae* (Linnaeus) 꼬마흰점팔랑나비 (임연, 1932; 임연, 1994; Byun et al., 2005)
- Satarupa nymphalis* (Speyer) 대왕팔랑나비 (임연, 1994; Weon et al., 1996; Lee et al., 1996; Byun et al., 2005; Park et al., 2004)
- Thymelicus leoninus* (Butler) 줄꼬마팔랑나비 (임연, 1932; Lepid. Soc. Korea, 1986; 임연, 1994; Weon et al., 1996; Lee et al., 1996; Park and Kim, 1997; Byun et al., 2005; Park et al., 2004)
- Thymelicus sylvaticus* (Bremer) 수풀꼬마팔랑나비 (임연, 1959; Kim and Shin, 1960; 임연, 1994; Park and Kim, 1997; Byun et al., 2005; Park et al., 2004)

Superfamily Papilionoidea 호랑나비상과

Family Papilionidae 호랑나비과

- Atrophaneura alcinous* (Klug) 사향제비나비 (임연, 1932; 임연, 1959; Kim and Shin, 1960; Shin and Lee, 1988; 임연, 1994; Weon et al., 1996; Lee et al., 1996; Park and Kim, 1997; Byun et al., 2005; Park et al., 2004)
- Luehdorfia puziloi* (Erschoff) 애호랑나비(임연, 1932; 임연, 1959; Kim and Shin, 1960; Lepid. Soc. Korea, 1986; Shin and Lee, 1988; 임연, 1994; Weon et al., 1996; Lee et al., 1996; Park and Kim, 1997; Byun et al., 2005; Park et al., 2004)
- Papilio bianor* Cramer 제비나비 (임연, 1932; 임연, 1959; Kim and Shin, 1960; Lee, 1982; Shin and Lee, 1988; 임연, 1994; Weon et al., 1996; Lee et al., 1996; Park and Kim, 1997; Byun et al., 2005; Park et al., 2004)
- Papilio maackii* Ménétriès 산제비나비 (임연, 1932; 임연, 1959; Kim and Shin, 1960; Lee, 1982; 임연, 1994; Weon et al., 1996; Lee et al., 1996; Park and Kim, 1997; Byun et al., 2005; Park et al., 2004)
- Papilio machaon* Linnaeus 산호랑나비 (임연, 1932; 임연, 1959; Kim and Shin, 1960; Shin and Lee, 1988; 임연, 1994; Park and Kim, 1997; Byun et al., 2005; Park et al., 2004)

- Papilio macilentus* Janson 긴꼬리제비나비(임연, 1932; 임연, 1959; Kim and Shin, 1960; Shin and Lee, 1988; 임연, 1994; Weon *et al.*, 1996; Lee *et al.*, 1996; Park and Kim, 1997; Byun *et al.*, 2005; Park *et al.*, 2004)
- Papilio xuthus* Linnaeus 호랑나비(임연, 1932; 임연, 1959; Kim and Shin, 1960; Shin and Lee, 1988; 임연, 1994; Weon *et al.*, 1996; Lee *et al.*, 1996; Park and Kim, 1997; Byun *et al.*, 200; Park *et al.*, 20045)
- Parnassius bremeri* Bremer 붉은점모시나비 (Lepid. Soc. Korea, 1986; Park and Kim, 1997; Byun *et al.*, 2005)-취약종. ※ 최근 광릉에서 관찰이 잘 안되는 종이다 (Byun *et al.*, 2005).
- Parnassius stubbendorffii* Ménétrières 모시나비 (임연, 1932; 임연, 1959; Kim and Shin, 1960; Shin and Lee, 1988; 임연, 1994; Weon *et al.*, 1996; Lee *et al.*, 1996; Park and Kim, 1997; Byun *et al.*, 2005; Park *et al.*, 2004)
- Sericinus montela* Gray 꼬리명주나비 (임연, 1932; 임연, 1959; Kim and Shin, 1960; Shin and Lee, 1988; 임연, 1994; Weon *et al.*, 1996; Lee *et al.*, 1996; Park and Kim, 1997; Byun *et al.*, 2005; Park *et al.*, 2004) ※ 최근 국내에서 개체수가 감소하는 것으로 보이며, 최근 광릉에서는 2004년에 수컷 1개체만이 관찰된 바 있다 (Byun *et al.*, 2005).

Family Pieridae 흰나비과

- Anthocharis scolymus* Butler 갈구리나비 (임연, 1932; 임연, 1959; Kim and Shin, 1960; Shin and Lee, 1988; 임연, 1994; Weon *et al.*, 1996; Lee *et al.*, 1996; Park and Kim, 1997; Byun *et al.*, 2005; Park *et al.*, 2004)
- Colias poliographus* Motschulsky 노랑나비 (임연, 1932; 임연, 1959; Kim and Shin, 1960; Shin and Lee, 1988; 임연, 1994; Weon *et al.*, 1996; Lee *et al.*, 1996; Park and Kim, 1997; Byun *et al.*, 2005; Park *et al.*, 2004)
- Eurema hecabe* (Linnaeus) 남방노랑나비 (임연, 1994; Byun *et al.*, 2005) ※ 본 종은 우리나라 남부지방에서는 보통종이나 광릉을 비롯한 중부지방에서는 흔치 않은 종이다 (Byun *et al.*, 2005).
- Gonepteryx aspasia* Ménétrières 각시멧노랑나비 (임연, 1959; Kim and Shin, 1960; Shin and Lee, 1988; 임연, 1994; Weon *et al.*, 1996; Lee *et al.*, 1996; Park and Kim, 1997; Byun *et al.*, 2005; Park *et al.*, 2004)
- Gonepteryx maxima* Butler 멧노랑나비 (임연, 1932; 임연, 1959; Kim and Shin, 1960; Lepid. Soc. Korea, 1986; 임연, 1994; Park and Kim, 1997; Byun *et al.*, 2005; Park *et al.*, 2004)
- Leptidea amurensis* Ménétrières 기생나비 (임연, 1932; 임연, 1959; Kim and Shin, 1960; Lee, 1982; 임연, 1994; Weon *et al.*, 1996; Lee *et al.*, 1996; Park and Kim, 1997; Byun *et al.*, 2005; Park *et al.*, 2004)
- Leptidea morsei* Fenton 북방기생나비 (Lepid. Soc. Korea, 1986; 임연, 1994; Weon *et al.*, 1996; Lee *et al.*, 1996; Park and Kim, 1997; Byun *et al.*, 2005; Park *et al.*, 2004)
- Pieris canidia* (Linnaeus) 대만흰나비 (임연, 1994; Weon *et al.*, 1996; Lee *et al.*, 1996; Park and Kim, 1997; Byun *et al.*, 2005; Park *et al.*, 2004)
- Pieris melete* Ménétrières 큰줄흰나비 (임연, 1932; 임연, 1959 (as *P. napi* (Linnaeus); Kim and Shin, 1960 (as *P. napi*); Shin and Lee, 1988; 임연, 1994 (as *P. melete* and *P. napi*); Weon *et al.*, 1996; Lee *et al.*, 1996; Park and Kim, 1997; Byun *et al.*, 2005; Park *et al.*, 2004)
- Pieris rapae* (Linnaeus) 배추흰나비 (임연, 1932; 임연, 1959; Kim and Shin, 1960; Shin and Lee, 1988;

임연, 1994; Weon *et al.*, 1996; Lee *et al.*, 1996; Park and Kim, 1997; Byun *et al.*, 2005; Park *et al.*, 2004)

Pontia edusa (Fabricius) 풀흰나비 (임연, 1959; Kim and Shin, 1960; Lepid. Soc. Korea, 1986; Shin and Lee, 1988; 임연, 1994; Park and Kim, 1997; Byun *et al.*, 2005; Park *et al.*, 2004)

Family Lycaenidae 부전나비과

Ahlbergia korea Johnson 췌빛부전나비 (임연, 1959; Kim and Shin, 1960; Shin and Lee, 1988; 임연, 1994; Weon *et al.*, 1996; Lee *et al.*, 1996; Park and Kim, 1997; Byun *et al.*, 2005; Park *et al.*, 2004) ※ 본 종은 기존 보고에서는 종종 *Callophrys frivaldszkyi* (Lederer)(북방췌빛부전나비)로 오기되는 경우가 있다 (Byun *et al.*, 2005).

Antigius attilia (Bremer) 물빛긴꼬리부전나비 (임연, 1994; Weon *et al.*, 1996; Lee *et al.*, 1996; Park and Kim, 1997; Byun *et al.*, 2005; Park *et al.*, 2004)

Antigius butleri (Fenton) 담색긴꼬리부전나비 (Lee, 1982; 임연, 1994; Park and Kim, 1997; Byun *et al.*, 2005)

Artopoetes pryeri (Murray) 천너부전나비 (Lee, 1982; Lepid. Soc. Korea, 1986; 임연, 1994; Park and Kim, 1997; Byun *et al.*, 2005)

Celastrina argiolus (Linnaeus) 푸른부전나비 (임연, 1932; 임연, 1959; Kim and Shin, 1960; Shin and Lee, 1988; 임연, 1994; Byun and Lee, 1996; Weon *et al.*, 1996; Lee *et al.*, 1996; Park and Kim, 1997; Byun *et al.*, 2005; Park *et al.*, 2004)

Celastrina sugitanii (Matsumura) 산푸른부전나비 (Park and Kim, 1997; Byun *et al.*, 2005)

Chrysozephyrus brillantinus (Staudinger) 북방녹색부전나비 (Lee, 1982; Park and Kim, 1997; Byun *et al.*, 2005)

Chrysozephyrus smaragdinus (Bremer) 암붉은점녹색부전나비 (Lee, 1982; 임연, 1994; Park and Kim, 1997; Byun *et al.*, 2005)

Coreana raphaelis (Oberthür) 붉은띠꿀빛부전나비 (임연, 1959; Kim and Shin, 1960; Lee, 1982; 임연, 1994; Weon *et al.*, 1996; Lee *et al.*, 1996; Park and Kim, 1997; Byun *et al.*, 2005; Park *et al.*, 2004)

Everes argiades (Pallas) 암떡부전나비 (임연, 1932; 임연, 1959; Kim and Shin, 1960; Shin and Lee, 1988; 임연, 1994; Weon *et al.*, 1996; Lee *et al.*, 1996; Park and Kim, 1997; Byun *et al.*, 2005; Park *et al.*, 2004)

Favonius cognatus (Staudinger) 넓은띠녹색부전나비 (Byun *et al.*, 2005)

Favonius korshunovi (Dubatolov and Sergeev) 깊은산녹색부전나비 (Byun *et al.*, 2005)

Favonius orientalis (Murray) 큰녹색부전나비 (임연, 1994; Weon *et al.*, 1996; Lee *et al.*, 1996; Byun *et al.*, 2005; Park *et al.*, 2004)

Favonius saphirinus (Staudinger) 은날개녹색부전나비 (임연, 1959; Kim and Shin, 1960; 임연, 1994; Park and Kim, 1997; Byun *et al.*, 2005; Park *et al.*, 2004)

Favonius taxila (Bremer) 산녹색부전나비 (Kim and Shin, 1960; 임연, 1994; Byun *et al.*, 2005; Park *et al.*, 2004)

Favonius ultramarinus (Fixsen) 금강산녹색부전나비 (임연, 1994; Byun *et al.*, 2005)

Favonius yuasai Shirôzu 검정녹색부전나비 (Lee, 1982; Lepid. Soc. Korea, 1986; 임연, 1994; Park and Kim, 1997; Byun *et al.*, 2005)

- Japonica lutea* (Hewitson) 굴빛부전나비 (임연, 1994; Park and Kim, 1997; Byun *et al.*, 2005)
- Japonica saepestriata* (Hewitson) 시가도굴빛부전나비 (임연, 1959; Kim and Shin, 1960; Lee, 1982; Lepid. Soc. Korea, 1986; 임연, 1994; Weon *et al.*, 1996; Lee *et al.*, 1996; Park and Kim, 1997; Byun *et al.*, 2005; Park *et al.*, 2004)
- Lycaena phlaeas* (Linnaeus) 작은주홍부전나비 (임연, 1932; 임연, 1959; Kim and Shin, 1960; Shin and Lee, 1988; 임연, 1994; Weon *et al.*, 1996; Lee *et al.*, 1996; Park and Kim, 1997; Byun *et al.*, 2005)
- Maculinea teleius* (Bergsträsser) 고운점박이푸른부전나비 (Lee, 1982; Lepid. Soc. Korea, 1986; 임연, 1994; Weon *et al.*, 1996; Lee *et al.*, 1996; Park and Kim, 1997; Byun *et al.*, 2005; Park *et al.*, 2004)
- Neozephyrus japonicus* (Murray) 작은녹색부전나비 (임연, 1959; Lepid. Soc. Korea, 1986; 임연, 1994; Weon *et al.*, 1996; Lee *et al.*, 1996; Park and Kim, 1997; Byun *et al.*, 2005; Park *et al.*, 2004)
 ※ 본 종은 기존 보고에서 때로는 *Neozephyrus taxila* (Bremer)로 오기되는 경우가 있다 (Byun *et al.*, 2005).
- Niphanda fusca* (Bremer and Grey) 담흑부전나비 (임연, 1932; 임연, 1959; Kim and Shin, 1960; 임연, 1994; Weon *et al.*, 1996; Lee *et al.*, 1996; Byun *et al.*, 2005; Park *et al.*, 2004)
- Plebejus argyrognomon* (Bergsträsser) 부전나비 (임연, 1959 (as *Plebejus argus*); Kim and Shin, 1960; 임연, 1994 (as *Plebejus argus*); Weon *et al.*, 1996; Lee *et al.*, 1996; Byun *et al.*, 2005; Park *et al.*, 2004)
- Pseudozizeeria maha* (Kollar) 남방부전나비 (Byun *et al.*, 2005)
- Rapala caerulea* (Bremer and Grey) 범부전나비 (임연, 1932; 임연, 1959; Kim and Shin, 1960; Shin and Lee, 1988; 임연, 1994; Weon *et al.*, 1996; Lee *et al.*, 1996; Park and Kim, 1997; Byun *et al.*, 2005; Park *et al.*, 2004)
- Satyrrium eximium* (Fixsen) 참까마귀부전나비 (임연, 1932; 임연, 1959; Kim and Shin, 1960; Lee, 1982; Lepid. Soc. Korea, 1986; 임연, 1994; Park and Kim, 1997; Byun *et al.*, 2005; Park *et al.*, 2004)
- Satyrrium herzi* (Fixsen) 민꼬리까마귀부전나비 (임연, 1959; Kim and Shin, 1960; Lepid. Soc. Korea, 1986; 임연, 1994; Weon *et al.*, 1996; Lee *et al.*, 1996; Park and Kim, 1997; Byun *et al.*, 2005; Park *et al.*, 2004)
- Satyrrium pruni* (Linnaeus) 빛나무까마귀부전나비 (Lee, 1982; 임연, 1994; Weon *et al.*, 1996; Lee *et al.*, 1996; Park and Kim, 1997; Byun *et al.*, 2005; Park *et al.*, 2004)
- Satyrrium w-album* (Knoch) 까마귀부전나비 (임연, 1994; Park and Kim, 1997; Byun *et al.*, 2005)
- Scolitantides orion* (Pallas) 작은홍띠점박이푸른부전나비 (임연, 1932; 임연, 1959; Kim and Shin, 1960; Lee, 1982; 임연, 1994; Weon *et al.*, 1996; Lee *et al.*, 1996; Park and Kim, 1997; Byun *et al.*, 2005; Park *et al.*, 2004)
- Spindasis takanonis* Matsumura 쌍꼬리부전나비 (Byun *et al.*, 2005)
- Thecla betulae* (Linnaeus) 암고운부전나비 (임연, 1959; Kim and Shin, 1960; Lee, 1982; 임연, 1994; Weon *et al.*, 1996; Lee *et al.*, 1996; Park and Kim, 1997; Byun *et al.*, 2005; Park *et al.*, 2004)
- Tongeia fischeri* (Eversmann) 먹부전나비 (임연, 1994; Byun *et al.*, 2005; Park *et al.*, 2004)
- Ussuriana michaelis* (Oberthür) 금강산굴빛부전나비 (Lee, 1982; Lepid. Soc. Korea, 1986; 임연, 1994; Weon *et al.*, 1996; Lee *et al.*, 1996; Park and Kim, 1997; Byun *et al.*, 2005; Park *et al.*, 2004)
- Wagimo signatus* (Butler) 참나무부전나비 (임연, 1994; Park and Kim, 1997; Byun *et al.*, 2005)

Family Nymphalidae 네발나비과

- Aldania raddei* (Bremer) 어리세줄나비 (Lepid. Soc. Korea, 1986; 임연, 1994; Weon *et al.*, 1996; Lee *et al.*, 1996; Park and Kim, 1997; Byun *et al.*, 2005; Park *et al.*, 2004)
- Aldania themis* (Leech) 산황세줄나비 (Byun *et al.*, 2005)
- Aldania thisbe* (Ménétrières) 황세줄나비 (임연, 1932; 임연, 1959; Kim and Shin, 1960; 임연, 1994; Weon *et al.*, 1996; Lee *et al.*, 1996; Byun *et al.*, 2005; Park *et al.*, 2004)
- Apatura metis* Freyer 황오색나비 (임연, 1932 (as *A. metis* and *A. ilia*); 임연, 1959 (as *A. ilia*); Kim and Shin, 1960 (as *A. ilia*); Lee, 1982; 임연, 1994 (as *A. metis* and *A. ilia*); Weon *et al.*, 1996; Lee *et al.*, 1996; Park and Kim, 1997; Byun *et al.*, 2005; Park *et al.*, 2004)
- Araschnia burejana* (Bremer) 거꾸로여덟팔나비 (임연, 1932; 임연, 1959; Kim and Shin, 1960; Shin and Lee, 1988; 임연, 1994; Weon *et al.*, 1996; Lee *et al.*, 1996; Park and Kim, 1997; Byun *et al.*, 2005; Park *et al.*, 2004)
- Argynnis aglaja* (Linnaeus) 풀표범나비 (임연, 1994; Byun *et al.*, 2005)
- Argynnis anadyomene* Felder and Felder 구름표범나비 (임연, 1932; 임연, 1959; Kim and Shin, 1960; Lee, 1982; 임연, 1994; Weon *et al.*, 1996; Lee *et al.*, 1996; Park and Kim, 1997; Byun *et al.*, 2005; Park *et al.*, 2004)
- Argynnis laodice* (Pallas) 흰줄표범나비 (임연, 1932; 임연, 1959; Kim and Shin, 1960; Shin and Lee, 1988; 임연, 1994; Weon *et al.*, 1996; Lee *et al.*, 1996; Park and Kim, 1997; Byun *et al.*, 2005; Park *et al.*, 2004)
- Argynnis nerippe* Felder and Felder 왕은점표범나비 (임연, 1959; Kim and Shin, 1960; 임연, 1994; Weon *et al.*, 1996; Lee *et al.*, 1996; Park and Kim, 1997; Byun *et al.*, 2005; Park *et al.*, 2004)
- Argynnis paphia* (Linnaeus) 은줄표범나비 (임연, 1959; Kim and Shin, 1960; 임연, 1994; Weon *et al.*, 1996; Lee *et al.*, 1996; Park and Kim, 1997; Byun *et al.*, 2005; Park *et al.*, 2004)
- Argynnis rutilana* Motschulsky 큰흰줄표범나비 (Lee, 1982; Lepid. Soc. Korea, 1986; 임연, 1994; Park and Kim, 1997; Byun *et al.*, 2005; Park *et al.*, 2004)
- Argynnis sagana* Doubleday 암검은표범나비 (임연, 1959; Lee, 1982; 임연, 1994; Weon *et al.*, 1996; Lee *et al.*, 1996; Park and Kim, 1997; Byun *et al.*, 2005; Park *et al.*, 2004)
- Argynnis vorax* Butler 긴은점표범나비 (임연, 1994; Weon *et al.*, 1996; Lee *et al.*, 1996; Park and Kim, 1997; Byun *et al.*, 2005; Park *et al.*, 2004) ※ 본 종은 기존 보고에서 *Fabriciana adippe* (Linnaeus)로 오기되는 경우가 있다 (Byun *et al.*, 2005).
- Argynnis xipe* Grum-Grshimailo 은점표범나비 (임연, 1932; 임연, 1959; Kim and Shin, 1960; Lee, 1982; 임연, 1994; Weon *et al.*, 1996; Lee *et al.*, 1996; Park and Kim, 1997; Byun *et al.*, 2005; Park *et al.*, 2004) ※ 본 종은 기존 보고에서 '*Argynnis adippe coreddippe* Leech', '*Argynnis cydippe* Linnaeus' 또는 '*Fabriciana pallescens* (Butler)', etc.로 오기되는 경우가 있다 (Byun *et al.*, 2005).
- Argynnis zenobia* Leech 산은줄표범나비 (Byun *et al.*, 2005)
- Argyreus hyperbius* (Linnaeus) 암끝검은표범나비 (Kim and Shin, 1960; Lee, 1982; 임연, 1994; Park and Kim, 1997; Byun *et al.*, 2005) ※ 본 종의 광릉에서의 기록은 서식하는 것보다는 우연한 목격에 의한 기록으로 보여진다 (Byun *et al.*, 2005).
- Brenthis daphne* (Bergsträsser) 큰표범나비 (임연, 1994; Weon *et al.*, 1996; Lee *et al.*, 1996; Park and Kim, 1997; Byun *et al.*, 2005; Park *et al.*, 2004)
- Brenthis ino* (Rottemburgh) 작은표범나비 (Lee, 1982; Lepid. Soc. Korea, 1986; 임연, 1994; Weon *et*

- al.*, 1996; Lee *et al.*, 1996; Park and Kim, 1997; Byun *et al.*, 2005; Park *et al.*, 2004)
- Chitoria ulupi* (Doherty) 수노랑나비 (임연, 1959; Kim and Shin, 1960; 임연, 1994; Byun and Lee, 1996; Weon *et al.*, 1996; Lee *et al.*, 1996; Park and Kim, 1997; Byun *et al.*, 2005; Park *et al.*, 2004)
- Clossiana perryi* (Butler) 작은은점선표범나비 (임연, 1932; 임연, 1959; Kim and Shin, 1960; Shin and Lee, 1988; 임연, 1994; Weon *et al.*, 1996; Lee *et al.*, 1996; Park and Kim, 1997; Byun *et al.*, 2005; Park *et al.*, 2004) ※ 본 종은 기존보고에서 *Clossiana selene* (Schiffermüller)로 오기되는 경우가 있다 (Byun *et al.*, 2005).
- Coenonympha hero* (Linnaeus) 도시처녀나비 (임연, 1932; 임연, 1959; Kim and Shin, 1960; 임연, 1994; Weon *et al.*, 1996; Lee *et al.*, 1996; Park and Kim, 1997; Byun *et al.*, 2005; Park *et al.*, 2004)
- Coenonympha oedippus* (Fabricius) 봄처녀나비 (임연, 1959; Kim and Shin, 1960; Lee, 1982; 임연, 1994; Weon *et al.*, 1996; Lee *et al.*, 1996; Park and Kim, 1997; Byun *et al.*, 2005; Park *et al.*, 2004)
- Dilipa fenestra* (Leech) 유리창나비 (임연, 1959; Kim and Shin, 1960; Lee, 1982; Lepid. Soc. Korea, 1986; 임연, 1994; Weon *et al.*, 1996; Lee *et al.*, 1996; Park and Kim, 1997; Byun *et al.*, 2005; Park *et al.*, 2004)
- Erebia wanga* Bremer 외눈이지옥사촌나비 (Byun *et al.*, 2005)
- Euphydryas sibirica* (Staudinger) 금빛어리표범나비 (임연, 1932; 임연, 1959; Kim and Shin, 1960; Lepid. Soc. Korea, 1986; 임연, 1994; Park and Kim, 1997; Byun *et al.*, 2005; Park *et al.*, 2004)
- Hestina assimilis* (Linnaeus) 홍점알락나비 (임연, 1932; 임연, 1959; Kim and Shin, 1960; 임연, 1994; Weon *et al.*, 1996; Lee *et al.*, 1996; Park and Kim, 1997; Byun *et al.*, 2005; Park *et al.*, 2004)
- Hestina japonica* (Felder and Felder) 흑백알락나비 (임연, 1959; Kim and Shin, 1960; Lee, 1982; Lepid. Soc. Korea, 1986; 임연, 1994; Weon *et al.*, 1996; Lee *et al.*, 1996; Park and Kim, 1997; Byun *et al.*, 2005; Park *et al.*, 2004)
- Kaniska canace* (Linnaeus) 청띠신선나비 (임연, 1932; 임연, 1959; Kim and Shin, 1960; 임연, 1994; Weon *et al.*, 1996; Lee *et al.*, 1996; Byun *et al.*, 2005; Park *et al.*, 2004)
- Kirinia epaminondas* (Staudinger) 황알락그늘나비 (Park and Kim, 1997; Byun *et al.*, 2005)
- Kirinia epimenides* (Ménétrières) 알락그늘나비 (임연, 1932; Kim and Shin, 1960; Lee, 1982; 임연, 1959; 임연, 1994; Weon *et al.*, 1996; Lee *et al.*, 1996; Park and Kim, 1997; Byun *et al.*, 2005; Park *et al.*, 2004)
- Lethe diana* (Butler) 먹그늘나비 (임연, 1994; Park and Kim, 1997; Byun *et al.*, 2005; Park *et al.*, 2004)
- Lethe marginalis* Motschulsky 먹그늘나비붙이 (임연, 1959; Kim and Shin, 1960; Lee, 1982; 임연, 1994; Weon *et al.*, 1996; Lee *et al.*, 1996; Park and Kim, 1997; Byun *et al.*, 2005; Park *et al.*, 2004)
- Libythea celtis* (Laicharting) 빨나비 (임연, 1932; 임연, 1959; Kim and Shin, 1960; 임연, 1994; Weon *et al.*, 1996; Lee *et al.*, 1996; Park and Kim, 1997; Byun *et al.*, 2005; Park *et al.*, 2004)
- Limnitis camilla* (Linnaeus) 줄나비 (임연, 1932; 임연, 1959; Kim and Shin, 1960; Lee, 1982; 임연, 1994; Weon *et al.*, 1996; Lee *et al.*, 1996; Park and Kim, 1997; Byun *et al.*, 2005; Park *et al.*, 2004)
- Limnitis doerriesi* Staudinger 제이줄나비 (임연, 1994; Weon *et al.*, 1996; Lee *et al.*, 1996; Park and Kim, 1997; Byun *et al.*, 2005; Park *et al.*, 2004)
- Limnitis helmanni* Lederer 제일줄나비 (임연, 1959; Kim and Shin, 1960; 임연, 1994; Weon *et al.*, 1996; Lee *et al.*, 1996; Park and Kim, 1997; Byun *et al.*, 2005; Park *et al.*, 2004)
- Limnitis sydyi* Lederer 굵은줄나비 (임연, 1932; 임연, 1959; Kim and Shin, 1960; 임연, 1994; Weon *et*

- al.*, 1996; Lee *et al.*, 1996; Park and Kim, 1997; Byun *et al.*, 2005; Park *et al.*, 2004)
- Lopinga achine* (Scopoli) 눈많은그늘나비 (임연, 1932; 임연, 1959; Kim and Shin, 1960; 임연, 1994; Weon *et al.*, 1996; Lee *et al.*, 1996; Byun *et al.*, 2005; Park *et al.*, 2004)
- Lopinga deidamia* (Eversmann) 뱀눈그늘나비 (임연, 1994; Weon *et al.*, 1996; Lee *et al.*, 1996; Byun *et al.*, 2005; Park *et al.*, 2004)
- Melanargia epimede* (Staudinger) 조흰뱀눈나비 (임연, 1932 (as *M. halimede*); 임연, 1959 (as *M. halimede*); Kim and Shin, 1960 (as *M. halimede*); Oh and Kim, 1990; 임연, 1994 (as *M. epimede* and *M. halimede*); Weon *et al.*, 1996; Lee *et al.*, 1996; Park and Kim, 1997; Byun *et al.*, 2005; Park *et al.*, 2004)
- Melanitis leda* (Linnaeus) 먹나비 (Lee, 1982; Lepid. Soc. Korea, 1986; Byun *et al.*, 2005) ※ 본 종은 우연한 목격에 의해 기록된 것으로 보여진다 (Byun *et al.*, 2005).
- Melitaea protomedia* Ménétériès 담색어리표범나비 (Lepid. Soc. Korea, 1986; 임연, 1994; Park and Kim, 1997; Byun *et al.*, 2005)
- Melitaea scotosia* Butler 암어리표범나비 (임연, 1959; Kim and Shin, 1960; Lepid. Soc. Korea, 1986; 임연, 1994; Park and Kim, 1997; Byun *et al.*, 2005)
- Melitaea ambigua* Ménétériès 여름어리표범나비 (Shin and Lee, 1988; 임연, 1994; Weon *et al.*, 1996; Lee *et al.*, 1996; Byun *et al.*, 2005) ※ 본 종은 국내에서는 일반적으로 개체수가 줄어드는 경향에 있으며 광릉에서도 최근에 발견되지 않고 있다 (Byun *et al.*, 2005).
- Melitaea britomartis* Assmann 봄어리표범나비 (임연, 1959; Kim and Shin, 1960; Park and Kim, 1997; Byun *et al.*, 2005) ※ 본 종은 국내에서는 일반적으로 개체수가 줄어드는 경향에 있으며 광릉에서도 최근에 발견되지 않고 있다 (Byun *et al.*, 2005).
- Mimathyma schrenckii* (Ménétériès) 은판나비 (임연, 1932; 임연, 1959; Kim and Shin, 1960; 임연, 1994; Weon *et al.*, 1996; Lee *et al.*, 1996; Park and Kim, 1997; Byun *et al.*, 2005)
- Minois dryas* (Scopoli) 굴뚝나비 (임연, 1932; Kim and Shin, 1960; Lee, 1982; 임연, 1959; 임연, 1994; Weon *et al.*, 1996; Lee *et al.*, 1996; Park and Kim, 1997; Byun *et al.*, 2005; Park *et al.*, 2004)
- Mycalesis francisca* (Cramer) 부처사촌나비 (임연, 1994; Weon *et al.*, 1996; Lee *et al.*, 1996; Park and Kim, 1997; Byun *et al.*, 2005; Park *et al.*, 2004)
- Mycalesis gotama* Moore 부처나비 (임연, 1932; 임연, 1959; Kim and Shin, 1960; Lee, 1982; 임연, 1994; Weon *et al.*, 1996; Lee *et al.*, 1996; Park and Kim, 1997; Byun *et al.*, 2005; Park *et al.*, 2004)
- Neptis alwina* Bremer and Grey 왕세줄나비 (임연, 1932; 임연, 1959; Kim and Shin, 1960; 임연, 1994; Weon *et al.*, 1996; Lee *et al.*, 1996; Park and Kim, 1997; Byun *et al.*, 2005; Park *et al.*, 2004)
- Neptis philyra* Ménétériès 세줄나비 (임연, 1959; Kim and Shin, 1960; Lepid. Soc. Korea, 1986; 임연, 1994; Weon *et al.*, 1996; Lee *et al.*, 1996; Park and Kim, 1997; Byun *et al.*, 2005; Park *et al.*, 2004)
- Neptis philyroides* Staudinger 참세줄나비 (임연, 1959; Kim and Shin, 1960; 임연, 1994; Byun and Lee, 1996; Weon *et al.*, 1996; Lee *et al.*, 1996; Park and Kim, 1997; Byun *et al.*, 2005; Park *et al.*, 2004)
- Neptis pryri* Butler 별박이세줄나비 (임연, 1932; 임연, 1959; Kim and Shin, 1960; Lee, 1982; 임연, 1994; Weon *et al.*, 1996; Lee *et al.*, 1996; Park and Kim, 1997; Byun *et al.*, 2005; Park *et al.*, 2004)
- Neptis rivularis* (Scopoli) 두줄나비 (임연, 1932; 임연, 1959; Kim and Shin, 1960; 임연, 1994; Weon *et al.*, 1996; Lee *et al.*, 1996; Byun *et al.*, 2005; Park *et al.*, 2004)

- Neptis sappho* (Pallas) 애기세줄나비 (임연, 1932; 임연, 1959; Kim and Shin, 1960; 임연, 1994; Weon et al., 1996; Lee et al., 1996; Park and Kim, 1997; Byun et al., 2005; Park et al., 2004)
- Neptis speyeri* Staudinger 높은산세줄나비 (Lee, 1982; Lepid. Soc. Korea, 1986; 임연, 1994; Weon et al., 1996; Lee et al., 1996; Park and Kim, 1997; Byun et al., 2005; Park et al., 2004)
- Ninguta schrenckii* (Ménétrières) 왕그늘나비 (임연, 1959; Kim and Shin, 1960; Lee, 1982; Lepid. Soc. Korea, 1986; 임연, 1994; Weon et al., 1996; Lee et al., 1996; Park and Kim, 1997; Byun et al., 2005; Park et al., 2004)
- Nymphalis l-album* (Esper) 갈구리신선나비 (임연, 1994; Byun et al., 2005)
- Nymphalis xanthomelas* (Denis and Schiffermüller) 들신선나비 (임연, 1959; Kim and Shin, 1960; 임연, 1994; Weon et al., 1996; Lee et al., 1996; Byun et al., 2005; Park et al., 2004)
- Oeneis mongolica* (Oberthür) 참산뱀눈나비 (임연, 1932; 임연, 1959; Kim and Shin, 1960; Lee, 1982; 임연, 1994; Weon et al., 1996; Lee et al., 1996; Park and Kim, 1997; Byun et al., 2005; Park et al., 2004)
- Parantica sita* (Kollar) 왕나비 (임연, 1959; Kim and Shin, 1960; 임연, 1994; Byun et al., 2005) ※ 본 종은 광릉에 서식한다기 보다는 우연한 목격에 의해 분포가 기록된 것으로 추정된다 (Byun et al., 2005).
- Polygonia c-album* (Linnaeus) 산네발나비 (임연, 1959; Kim and Shin, 1960; Lee, 1982; Lepid. Soc. Korea, 1986; 임연, 1994; Weon et al., 1996; Lee et al., 1996; Park and Kim, 1997; Byun et al., 2005; Park et al., 2004)
- Polygonia c-aureum* (Linnaeus) 네발나비 (임연, 1932; 임연, 1959; Kim and Shin, 1960; Shin and Lee, 1988; 임연, 1994; Weon et al., 1996; Lee et al., 1996; Park and Kim, 1997; Byun et al., 2005; Park et al., 2004)
- Sasakia charonda* (Hewitson) 왕오색나비 (임연, 1959; Kim and Shin, 1960; Lee, 1982; 임연, 1994; Weon et al., 1996; Lee et al., 1996; Park and Kim, 1997; Byun et al., 2005; Park et al., 2004)
- Sephisia princeps* (Fixsen) 대왕나비 (임연, 1932; 임연, 1959; Kim and Shin, 1960; 임연, 1994; Weon et al., 1996; Lee et al., 1996; Park and Kim, 1997; Byun et al., 2005; Park et al., 2004)
- Vanessa cardui* (Linnaeus) 작은멋쟁이나비 (임연, 1932; 임연, 1959; Kim and Shin, 1960; Lee, 1982; 임연, 1994; Weon et al., 1996; Lee et al., 1996; Park and Kim, 1997; Byun et al., 2005; Park et al., 2004)
- Vanessa indica* (Herbst) 큰멋쟁이나비 (임연, 1932; 임연, 1959; Kim and Shin, 1960; 임연, 1994; Weon et al., 1996; Lee et al., 1996; Byun et al., 2005; Park et al., 2004)
- Ypthima baldus* (Fabricius) 애물결나비 (임연, 1932; 임연, 1959; Kim and Shin, 1960; 임연, 1994; Weon et al., 1996; Lee et al., 1996; Park and Kim, 1997; Byun et al., 2005; Park et al., 2004)
- Ypthima motschulskyi* (Bremer and Grey) 석물결나비 (Kim and Shin, 1960; Lee, 1982; 임연, 1994; Weon et al., 1996; Lee et al., 1996; Park and Kim, 1997; Byun et al., 2005; Park et al., 2004)
- Ypthima multistriata* Butler 물결나비 (임연, 1959; Lee, 1982; 임연, 1994; Weon et al., 1996; Lee et al., 1996; Park and Kim, 1997; Byun et al., 2005; Park et al., 2004)

<오기로 보이는 광릉분포 기록 나비종>

다음의 11종의 경우 과거 문헌에 의하면 광릉에 분포기록이 있으나 종의 특성상 잘못 기록된 것으로 보여지며 금번 목록에서는 제외해둔다. 앞으로 추가조사에 따라 광릉분포종으로 처리할 것인지를 결정해야 할 것으로 판단되는 종들이다.

- (1) *Papilio protenor* Cramer 남방제비나비 (임연, 1932; 임연, 1994) ※ 본 종은 주로 남서해안 또는 인접 도서지방에 서식하는 종으로 과거기록들은 오기로 보여진다.
- (2) *Pieris dulcinea* (Butler) (= *Pieris napi* (Linnaeus) nec.) 줄흰나비 (임연, 1959; Kim and Shin, 1960; 임연, 1994; Park et al., 2004) ※ 본 종은 주로 고지대에 사는 종으로 과거 기록은 외형상 유사한 큰줄흰나비(*Pieris melete*)의 오기로 보여진다.
- (3) *Plebejus argus* (Linnaeus) 산꼬마부전나비 (임연, 1959; 임연, 1994) ※ 본 종은 함경남, 북도 및 제주지방의 고지대에 서식하는 종으로 과거기록은 *Plebejus argyrognomon*(부전나비)의 오기로 보여진다.
- (4) *Polyommatus eros* (Ochsenheimer) 사랑부전나비 (임연, 1932; 임연, 1994) ※ 본 종은 유럽과 중앙아시아 및 북한의 고지대에 서식하는 종으로 과거 기록은 *Plebejus argyrognomon*(부전나비)의 오기로 보여진다.
- (5) *Protantigius superans* (Oberthür) 깊은산부전나비 (임연, 1994) ※ 본 종은 강원지역의 고지대에 서식하는 종으로 *Antigius* 또는 *Favonius*류의 오기로 보여진다.
- (6) *Satyrium spini* (Denis and Schiffermüller) 북방까마귀부전나비 (임연, 1932) ※ 본 종은 강원지역의 고지대에 서식하는 종으로 *Satyrium*류의 오기로 보여진다.
- (7) *Aldania deliquata* (Stichel) (= *Neptis tshetverikovi* Kurentzov) 중국황세줄나비 (임연, 1994) ※ 본 종은 강원지역의 고지대에 서식하는 종으로 *Neptis thisbe*(황세줄나비) 또는 *Neptis themis*(산황세줄나비)의 오기로 보여진다.
- (8) *Apatura ilia* (Denis and Schiffermüller) 오색나비 (임연, 1932; 임연, 1959; Kim and Shin, 1960; 임연, 1994; Park et al., 2004) ※ 본 종은 강원지역의 고지대에 서식하는 종으로 *Apatura metis*(황오색나비)의 오기로 보여진다.
- (9) *Apatura iris* (Linnaeus) 번개오색나비 (임연, 1994) ※ 본 종은 천마산, 철마산 등지에서의 기록은 있으나 광릉의 표본기록은 찾기 어려우며 분포기록은 오기로 보여진다.
- (10) *Coenonympha amaryllis* (Stoll) 시골처녀나비 (임연, 1994) ※ 본 종은 경기도내에서 국지적으로 분포하는 종으로 광릉 및 주변지역에서는 표본이나 관찰기록이 없는 것으로 보아 오기로 보여진다.
- (11) *Melanargia halimede* (Ménétrières) 흰뱀눈나비 (임연, 1932; 임연, 1959; Kim and Shin, 1960; 임연, 1994; Park et al., 2004) ※ 본 종은 북한의 고지대나 남부해안 및 인접도서지역에 분포하는 것은 과거기록은 *Melanargia epimede*(조흰뱀눈나비)의 오기로 보여진다.

5. 참고문헌

- Ahn, S. B. and V. S. Kononenko. 1996. Review of the genus *Sineugraphe*, with a Newly Recorded Species, *S. stolioprocta* Boursin (Lepidoptera: Noctuidae) from Korea. *Ins. Koreana*, **13**: 27-38.
- Ahn, S. B., V. S. Kononenko, and K. J. Weon. 1996. Newly recorded and rarely known species of Noctuidae (Lepidoptera) from the Korean Peninsula. *Korean J. Appl. Entomol.* **35(4)**: 297-296.
- Ahn, S. B., V. S. Kononenko, and K. T. Park. 1994. New Records of Noctuidae (Lepidoptera) from the Korean peninsula (I) Trifinae. *Ins. Koreana*, **11**: 26-47.
- Ahn, S. B., V. S. Kononenko, and K. T. Park. 1994a. New Records of Noctuidae (Lepidoptera) from the Korean peninsula (II) Quadrifinae. *Ins. Koreana*, **11**: 48-57.
- An, S. L., Y. J. Kwon, and S. M. Lee. 1985. Classification of the Leafbeetles from Korea Part I. Subfamily Hispinae (Coleoptera: Chrysomelidae). *Ins. Koreana*, **5**: 1-9.
- An, S. L., Y. J. Kwon, and S. M. Lee. 1985a. Classification of the Leafbeetles from Korea Part II. Subfamily Cassidinae (Coleoptera: Chrysomelidae). *Ins. Koreana*, **5**: 11-30.
- An, S. L., Y. J. Kwon, and S. M. Lee. 1986. Classification of the Leafbeetles from Korea Part III. Subfamily Criocerinae (Coleoptera: Chrysomelidae). *Ins. Koreana*, **6**: 121-141.
- An, S. L., Y. J. Kwon, and S. M. Lee. 1991. Classification of the Genus *Pidonia* Mulsant from Korean (Coleoptera: Cerambycidae). *Ins. Koreana*, **8**: 30-59.
- Arnet, R. H., 1985. Handbook of the Insects of American North of Mexico. New York. 850 pp.
- Bae, Y. S. 1997. Systematic Study of the Genus *Epinotia* Hübner (Lepidoptera: Tortricidae) from Korea. *Ins. Koreana*, **14**: 1-28.
- Bae, Y. S. 2001. Lepidoptera (Pyraloidea: Pyraustinae & Pyralinae). Economic Insects of Korea 9. *Ins. Koreana Suppl.* **16**, pp 251.
- Bae, Y. S. 2004. Lepidoptera (Pyraloidea II: Phychitinae & Crambinae etc.). Economic Insects of Korea 22. *Ins. Koreana Suppl.* **29**, pp 205.
- Bae, Y. S. and K. T. Park. 1992. Notes on the genus *Lobesia* (Lepidoptera, Tortricidae) from Korea, with description of a new species. *Tyo to Ga*, **43(1)**: 75-82.
- Bae, Y. S. and K. T. Park. 1997. Systematic Study of the genus *Grapholita* Treitschke (Lepidoptera, Tortricidae) from Korea. *Korean J. Biol. Sci.*, **1**: 539-547.
- Beljaev, E. A. and K. T. Park. 1998. New and little known Ennominae (Lepidoptera) from Korea and Russian Far East, with descriptions of three new species. *Tinea*, **15(3)**: 243-255.
- Beljaev, E. A. and Stüning. 2000. A New Species of *Psilalcis* Warren, 1893, from the East Asia (Lepidoptera, Geometridae, Ennominae). *Ins. Koreana*, **17(3)**: 215-220.
- Beljaev, E. and S. H. Oh. 2001. New and Little Known Geometrinae and Larentiinae from Korea, with Description of A New Species (Lepidoptera, Geometridae). *Ins. Koreana*, **18**: 69-78.
- Byun, B.K. 1999. Eight Newly Recorded Species of tribe Eucosmini (Lepidoptera: Tortricidae). *J.*

- Asia-Pacific Entomol.*, **2(1)**: 19-25.
- Byun, B. K. and B. Y. Lee. 1996. Lepidopterous Insect Fauna in Kwangnung and Namhae Experimental Forest. *FRI. J. For. Sci.*, **53**: 10-27.
- Byun, B. K. and K. T. Park. 1992. Seven Species of Tortricinae (Lepidoptera: Tortricidae) New to Korea. *Korean J. Appl. Entomol.*, **31(1)**: 23-32.
- Byun, B. K. and K. T. Park. 1993. Eight Species of Olethreutinae (Lepidoptera: Tortricidae) New to Korea. *Korean J. Appl. Entomol.*, **32(2)**: 200-207.
- Byun, B. K. and K. T. Park. 1995. A Review of the Genus *Phalonidia* (Lepidoptera: Tortricidae) in Korea. *Korean J. Appl. Entomol.*, **34(4)**: 378-390.
- Byun, B. K., G. J. Weon, and B. Y. Lee. 1996. List of Species in Insect Collection of Forestry Research Institute, 2. Microlepidoptera (Lepidoptera). *FRI. J. For. Sci.*, **53**: 46-64.
- Byun, B. K., G. J. Weon, and B. Y. Lee. 1996a. List of Species in Insect Collection of Forestry Research Institute, 3. Geometroidea (Lepidoptera). *FRI. J. For. Sci.*, **54**: 116-140.
- Byun, B. K., G. J. Weon, and B. Y. Lee. 1996b. List of Species in Insect Collection of Forestry Research Institute, 4. Lymantriidae, Arctiidae, Ctenuchidae, and Agaristidae (Lepidoptera, Noctuoidea). *FRI. J. For. Sci.*, **54**: 141-151.
- Byun, B. K., G. J. Weon, S. G. Lee, and B. Y. Lee. 1996. A Psychid Species, *Acanthopsyche nigraplaga* Wileman (Lepidoptera, Psychidae) New to Korea. *Korean J. Appl. Entomol.*, **35(1)**: 15-17.
- Byun, B. K., K. T. Park, and B. Y. Lee. 1996. Five Unrecorded Species of the Subfamily Tortricinae (Lepidoptera: Tortricidae) from Korea. *Korean J. Entomol.*, **26(3)**: 229-233.
- Byun, B. K., K. T. Park, and B. Y. Lee. 1996a. Korean Species of the Tribe Cochylini (Lepidoptera: Tortricidae). *Korean J. Syst. Zool.*, **12(1)**: 1-16.
- Byun, B. K., Y. J. Lee, G. J. Weon, & J. D. Sohn. 2005. Butterfly Fauna of the Gwangneung Forest, Korea. *J. Asia-Pacific Entomol.*, **8(2)**: 199-210
- Byun, B. K., Y. S. Bae, and B. Y. Lee. 1996. Korean Species of Genus *Zeiraphera* (Lepidoptera: Tortricidae). *Korean J. Appl. Entomol.*, **35(3)**: 193-198.
- Byun, B. K. and Y. S. Bae. 2001. Korean Species of the Genus *Ypsolopha* Latreille (Lepidoptera, Yponomeutidae). *Ins. Koreana*, **18**: 153-162.
- Byun, B. K. and Y. S. Bae. 2003. Systematic Review of the Genus *Yponomeuta* Latreille (Lepidoptera: Yponomeutidae) in Korea. *Ins. Koreana*, **20**: 227-237.
- Byun, B. K., Y. S. Bae, and K. T. Park. 1998. Illustrated Catalogue of Tortricidae in Korea (Lepidoptera). In: Park, K.T. (eds), *Insects of Korea* [2], pp 317.
- Cha, J. Y., J. W. Lee, and C. W. Kim. 1988. A Systematic Study of the Ichneumonidae (Hymenoptera) from Korea X. -The Tribe Tryphonini (Tryphoninae)-. *Ent. Res. Bull.*, **14**: 45-57.
- Cha, J. Y. and J. W. Lee. 2000. A Taxonomic Review of the Genus *Colpotrochia* Holmgren

- (Hymenoptera, Ichneumonidae, Metopiinae) in Korea. *Ins. Koreana*, **17(3)**: 221-228.
- Cha, J. Y., D. S. Ku, S. W. Cheong, and J. W. Lee. 2001. Hymenoptera (Ichneumonidae). Economic Insects of Korea 17. *Ins. Koreana Suppl.* **24**, pp 178.
- Cho, Y. B. and K. J. Ahn. 2001. Coleoptera (Silphidae, Staphylinidae). Economic Insects of Korea 11. *Ins. Koreana Suppl.* **18**, pp 167.
- Choe, H. J., K. Kumanski, and K. S. Woo. 1999. Taxonomic Notes on Limnephilidae and Goeridae (Trichoptera: Limnephiloidea) of Korea. *Korean J. Syst. Zool.*, **15(1)**: 27-49.
- Choe, K. R. 1980. Three New Species of *Pararonia* Ball (Homoptera, Cicadellidae) from Korea. *Korean J. Pl. Prot.*, **19(3)**: 149-152.
- Choi, H. Y., M. K. Paek, and Y. S. Bae. 1998. Taxonomic Notes on Nine Species of the Tribe Phycitini (Lepidoptera, Pyralidae, Phycitinae) from Korea (I). *Ins. Koreana*, **15**: 23-39.
- Choi, H. Y., M. K. Paek, and Y. S. Bae. 1999. Taxonomic Notes of Tribe Phycitini (Lepidoptera, Pyralidae, Phycitinae) from Korea (II). *Ins. Koreana*, **16(1)**: 15-25.
- Choi, S. W. 2002a. Taxonomic Review of the Korean Xanthorhoini (Geometridae: Lepidoptera). *Ins. Koreana*, **19**: 213-231.
- Choi, S. W. 2002b. Taxonomy of the Cidarini (Lepidoptera, Geometridae) in Korea (I). *Korean J. Entomol.*, **32**: 205-222.
- Choi, S. W. 2004. Taxonomy of the Cidariini (Lepidoptera, Geometridae) in Korea (II). *Entomological Research*, **34(1)**: 21-35.
- Choi, S. W. and J. C. Sohn. 2003. The Occurrence of a Winter geometrid Moth, *Sebastosema bubonaria* Warren, in Korea (Lepidoptera: Geometridae). *Korean J. Entomol.*, **33**: 273-275.
- Choi, S. W., S. S. Kim, and Y. H. Shin. 1998. Systematics of the tribe Abraxini (Lepidoptera, Geometridae, Ennominae) in South Korea. *Ins. Koreana*, **15**: 41-76.
- Choo, H. Y. and K. S. Woo. 1985. Taxonomic Studies on the Platypodidae and Scolytidae (Coleoptera) from Korea I. Platypodidae Sloytoplatypinae and Scolytinae. *Ins. Koreana*, **5**: 31-47.
- Choo, H. Y. and K. S. Woo. 1989. Supplementary Notes on the Bark and Ambrosia Beetles of Korea. *Korean J. Appl. Entomol.*, **28(1)**: 4-9.
- Choo, H. Y., K. S. Woo, and A. Nobuchi. 1983. A List of the Bark and Ambrosia Beetles Injurious to Fruit and Flowering Tree from Korea (Coleoptera: Scolytidae). *Korean J. Pl. Prot.*, **22(3)**: 171-173.
- Ent. Soc. Korea & Korean Soc. Appl. Ent., 1994. Check List of Insects from Korea. 744pp
- Eom, H. S. and K. T. Park. 2001. A Review of the Family Melandryidae (Coleoptera) in Korea. *Ins. Koreana*, **18**: 345-355.
- Forestry Research Institute. 1932. General information of Gwangneung Experimental Forest (Insecta) (in Korean). pp. 103-123. Chosun Forest Experimental Station, Seoul.
- Forestry Research Institute. 1959. General information of Gwangneung Experimental Forest (Insecta)

- (in Korean). pp. 83-107. Forestry Research Institute, Seoul.
- Forestry Research Institute. 1994. General information of Gwangneung Experimental Forest (Insecta) (in Korean). pp. 150-179. Forestry Research Institute, Seoul.
- Han, H. Y. 1997. Redescription of *Nemeurinus leucocelis* Ito, the Type Species of the Monotypic Genus *Nemeurinus* Ito (Diptera: Tephritidae). *Korean J. Entomol.*, **27(2)**: 117-122.
- Han, H. Y. and C. W. Kim. 1983. The Korean Flies of the Tribe Tachnini (Diptera: Tachinidae). *Ent. Res. Bull.*, **9**: 77-94.
- Han, H. Y. and Y. J. Kwon. 2000. Diptera (Tephritidae). Economic Insects of Korea 3. *Ins. Koreana Suppl.* **10**, pp 113.
- Han, H. Y., D. S. Choi, J. I. Kim, and H. W. Byun. 1998. A Catalog of the Syrphidae (Insecta: Diptera) of Korea. *Ins. Koreana*, **15**: 95-166.
- Han, K. D. 2002. The Korean Species of the Genus *Enaptorhinus* G. R. Waterhouse (Coleoptera: Curculionidae: Entiminae). *Korean J. Entomol.*, **32**: 185-191.
- Han, K. D., K. J. Hong, and I. B. Yoon. 2000. Taxonomy of the Genus *Pseudocneorhinus* (Coleoptera: Curculionidae) of South Korea. *Korean J. Entomol.*, **30(1)**: 33-41.
- Hirashima & *et al.*, 1989. A Check List of Japanese Insects. 1766 pp.
- Hong, K. J., A. B. Egorov, and Y. J. Kwon. 1999a. Taxonomic Review of Korean Ceutorhynchinae (Coleoptera, Curculionidae) I. Subtribes Rhinoncha, Scleropterina, and Amalina. *Ins. Koreana*, **16(1)**: 47-75.
- Hong, K. J., A. B. Egorov, and K. S. Woo. 1999b. Taxonomic Review of Korean Ceutorhynchinae (Coleoptera, Curculionidae) II. Subtribes Coelioidina, Ceutorhynchina, Hypurina, Mecysmoderina, and Tribe Oorbitini. *Ins. Koreana*, **16(2)**: 163-195.
- Hong, K. J., A. B. Egorov, and B. A. Korotyaev. 2000. Illustrated Catalogue of Curculionidae in Korea (Coleoptera). In: Park, K.T. (eds), *Insects of Korea* [5], pp 337.
- Hong, K. J., S. W. Park, and K. S. Woo. 2001. Coleoptera: Anthribidae, Rhynchitidae, Attelabidae, Brentidae, Apionidae, Dryophthoridae. Economic Insects of Korea 13. *Ins. Koreana Suppl.* **20**, pp 180.
- Huh, E. Y. and Y. J. Kwon. 1994. Systematic and Biogeographic Studies on the Subfamily Cicadellinae from Korea (Homoptera: Cicadellidae). *Ins. Koreana*, **11**: 99-159.
- Hwang, J. H. and K. J. Ahn. 2000. Taxonomy of the Korean Oxyporinae (Insecta, Coleoptera, Staphylinidae). *Korean J. Syst. Zool.*, **16(2)**: 191-202.
- Hwang, W. S. and I. B. Yoon. 1996. A Taxonomic Study of Subfamily Hydropsychinae from Korea (Trichoptera: Hydropsychidae). *Ent. Res. Bull.*, **22**: 7-15.
- Imanashi, K. 1940. Ephemeroptera of Manchoukuo, Inner Mongolia and Chosen. Rep. Lim. Surv. Kwangtung and Man., pp 192-211.
- Inoue, H. 1993. A New Subspecies of *Ambulyx japonica* Rothschild (Lepidoptera, Sphingidae) from Korea. *Ins. Koreana*, **10**: 50-52.

- Kang, T. H. & J. I. Kim. 2000a. Taxonomic Study of Korean Cantharidae (Coleoptera) II. Cantharinae: Genus *Podabrus*. *Ins. Koreana*, **17(3)**: 199-213.
- Kang, T. H., J. I. Kim, and K. M. Kim. 2000. Taxonomic Study of Korean Cantharidae (Coleoptera) III. Subfamily Cantharinae: Tribe Cantharini. *Korean J. Entomol.*, **30(3)**: 147-156.
- Kim, B. J. 1996. Synonymic List and distribution of Formicidae (Hymenoptera) in Korea. *Ent. Res. Bull. suppl.*, 169-196.
- Kim, B. J. and K. H. Lim. 1994. Systematic Study of Korean *Lasius* Ants on the Basis of Electrophoretic Data. *Korean J. Entomol.*, **24(2)**: 117-129.
- Kim, C. W., C. E. Lee, & B. H. Lee, 1988. Insect systematics in Korea. *Kor. J. Ent.* 18(2): 1-9.
- Kim, C. W. and M. Ito. 1987. On the Bumblebees from the Korean Peninsula (Hymenoptera, Bombidae). *Ent. Res. Bull.*, **13**: 1-42.
- Kim, C. W. and S. M. Lee. 1983. List of Korean Longicorn Beetles Preserved in Korea University, (I). *Ent. Res. Bull.*, **9**: 95-110.
- Kim, H. K. and Y. H. Shin. 1960. Notes on the Butterflies of Kwangnung, Korea. *Ewha Woman's Univ.*, **1**: 299-323.
- Kim, J. I. 1974. On the four Unrecorded Syrphidae from Korea (Diptera). *Korean J. Entomol.*, **4(1)**: 8-9.
- Kim, J. I. 1994. Taxonomic Revision of Korean *Cetonia* (Col., Cetoniidae), *Korean J. Entomol.*, **24(4)**: 317-324.
- Kim, J. I. 1995. Taxonomic Revision of Korean Rutelidae I. Genera *Adoretus* and *Parastasia*. *Korean J. Entomol.*, **25(1)**: 37-42.
- Kim, J. I. 1995a. Taxonomic Study of Korean Rutelidae II. Genus *Popillia*. *Korean J. Entomol.*, **25(3)**: 209-217.
- Kim, J. I. 1996. Taxonomic Study of Korean Rutelidae (Coleoptera) III. Miscellaneous Genera of Anomalini. *Korean J. Entomol.*, **26(2)**: 105-114.
- Kim, J. I. 1996a. Taxonomic Study of Korean Rutelidae (Coleoptera) IV. Genus *Mimela*. *Korean J. Entomol.*, **26(3)**: 235-242.
- Kim, J. I. 2000. Coleoptera (Scarabaeoidea), Economic Insects of Korea 4. *Ins. Koreana Suppl.* **11**, 149pp.
- Kim, J. I. 2000a. Taxonomic Review of the Genus *Holotrichia* of Korea (Coleoptera, Melolonthidae). *Korean J. Entomol.*, **30(1)**: 13-20.
- Kim, J. I. 2000b. Taxonomic Review of the Genus *Protaetia* Burmeister from Korea (Coleoptera, Cetoniidae). *Korean J. Entomol.*, **30(4)**: 211-217.
- Kim, J. I. 2004. Two Newly Recorded Coprophagid Species from Korea (Coleoptera, Scarabaeidae and Aphodiidae). *Entomological Research*, **34(3)**: 157-158.
- Kim, J. I. and B. H. Jung. 2005. Contribution to the Tribes Diaperini Doyen in Korea (Coleoptera: Tenebrionidae: Diaperinae). *Entomological Research*, **35(2)**: 95-100.

- Kim, J. I. and C. W. Kim. 1972. On the 17 Unrecorded Syrphidae (Dipt.) from Korea. *Korean J. Entomol.*, **2(1)**: 7-12.
- Kim, J. I. and E. J. Lim. 1997. Fauna of Korean Histeridae (Coleoptera). *Res. Bull.*, **23**: 59-76.
- Kim, J. I. and O. J. Lee. 1991. Taxonomy of Sericinae (Melolonthidae, Coleoptera) from Korea I. Genera *Sericania*, *Nipponoserica*, *Trichoserica* and *Serica*. *Ent. Res. Bull.*, **17**: 47-60.
- Kim, J. I. and O. J. Lee. 1997. Taxonomic study of Korean Sericinae (Melolonthidae, Coleoptera) II, - Genus *Maladera*-. *Ins. Koreana*, **14**: 119-135.
- Kim, J. I. and S. Y. Kim. 1998. Taxonomic Review of Korean Lucanidae (Coleoptera: Scarabaeoidea). *Korean J. Syst. Zool.*, **14(1)**: 21-23.
- Kim, J. I. and S. Y. Kim. 2004. Taxonomic Review of the Tribe Ulomini (Coleoptera, Tenebrionidae) in Korea. *Entomological Research*, **34(4)**: 277-281.
- Kim, J. I. and T. H. Kang. 2000. Taxonomic Study of Korean Cantharidae (Coleoptera) I. Silinae, Malthininae, and Chauliognathinae. *Ins. Koreana*, **17(1/2)**: 111-120.
- Kim, J. I. and T. H. Kang. 2005. Taxonomic Review of the Family Lycidae (Coleoptera) in Korea. *Entomological Research*, **35(1)**: 45-54.
- Kim, J. I. and T. W. Kim. 2001. Taxonomic Review of Korean Phaneropterinae (Orthoptera, Tettigoniidae). *Korean J. Entomol.*, **31**: 147-156.
- Kim, J. I. and T. W. Kim. 2002. Taxonomic Study of Korean Stenopelmatoidea (Orthoptera: Ensifera). *Korean J. Entomol.*, **32**: 141-151.
- Kim, J. K. 2005. Taxonomic Review on the Far Eastern Species of the Genus *Discoelius* Latreille (Hymenoptera: Eumeninae, Vespidae). *Entomological Research*, **35(2)**: 111-116.
- Kim, J. K. 1999. Taxonomic Review of Genus *Stenodynerus* Saussure (Eumeninae, Vespidae, Hymenoptera) with Description of a New Species in Korea. *Korean J. Biol. Sci.*, **3**: 347-354.
- Kim, J. K. 2001. A New Species of Genus *Polistes* Latreille (Polistinae, Vespidae, Hymenoptera) from Korea. *Korean J. Entomol.*, **31**: 59-62.
- Kim, J. K. 2003. Taxonomic Review of the Genus *Anterhynchium* Saussure (Eumeninae, Vespidae, Hymenoptera) from East Asia. *Korean J. Entomol.*, **33**: 105-117.
- Kim, J. K. and I. B. Yoon. 1993. A Taxonomic Study of Subfamily Scoliinae from Korea (Hymenoptera: Scoliidae). *Ent. Res. Bull.*, **19**: 1-6.
- Kim, J. K. and I. B. Yoon. 1995. A Taxonomic study of Eumenidae (Hymenoptera) from Korea (II) - Genus *Anistrocerus*-. *Ent. Res. Bull.*, **21**: 80-83.
- Kim, J. K. and S. G. Lee. 2002. Taxonomic Review of Korean Eumenine Wasp Genus *Symmorphus* Wesmael (Eumeninae: Vespidae: Hymenoptera). *Ins. Koreana*, **19**: 283-297.
- Kim, J. K., T. Y. Moon, and I. B. Yoon. 1994. Systematics of Vespine Wasps from Korea, I. Genus *Vespa* Linnaeus (Vespidae, Hymenoptera). *Korean J. Entomol.*, **24(2)**: 107-115.
- Kim, J. W. 1968. Aquatic Insect of Gwangleung tributary. *Korean J. Lim.*, **1(1)**: 51-54.
- Kim, K. C. 1992. Insect systematics of the changing world: Biodiversity Crisis. *Ins. Koreana*, **9**:

129-137.

- Kim, K. C. 1993. Biodiversity Conservation: A gloval perspective. Manus. coll. Intn Symp. Biodiv. Cons. pp. 1-19. Seoul, Korea.
- Kim, M. L. 1996. Synonymic List and Distribution of Distribution of Andreninae (Hymenoptera) in Korea. *Ent. Res. Bull. suppl.*, 209-217.
- Kim, M. L. and C. W. Kim. 1983. On the 9 Unrecorded Andrenidae from Korea (Hymenoptera: Apoidea). *Korean J. Entomol.*, **13(1)**: 5-9.
- Kim, M. L. and C. W. Kim. 1983a. On the 5 Unrecorded Andrenidae from Korea (Hymenoptera: Apoidea). *Ent. Res. Bull.*, **9**: 69-76.
- Kim, M. L. and C. W. Kim. 1989. Systematics Study of Andrenidae from Korea (Hym.: Apoidea) (On the three New species and one new subspecies). *Korean J. Entomol.*, **19(3)**: 199-206.
- Kim, M. L., C. W. Kim, and C. S. Kim. 1990. Systematic Study of Genus *Andrena* (Andrenidae: Hymenoptera) from Korea II. Subgenus *Gymnandrena*. *Ent. Res. Bull.*, **16**: 1-10.
- Kim, S. K. and H. Y. Han. 2001. A Systematic Study of the Genera *Adapsilia* and *Parageloemyia* in Korea (Diptera, Tephritoidea, Pyrgotidae). *Ins. Koreana*, **18**: 255-291.
- Kim, S. S. and E. A. Beljaev. 2001. Lepidoptera (Geometridae: Ennominae). Economic Insects of Korea 8. *Ins. Koreana Suppl.* **15**, pp 245.
- Kim, S. S., E. A. Beljaev, and S. H. Oh. 2001. Illustrated Catalogue of Geometridae in Korea (Lepidoptera: Geometrinae, Ennominae). In: Park, K.T. (eds), *Insects of Korea* [8], pp 278.
- Kim, S. S. and H. Z. Joo. 1999. The distributional and ecological notes of *Ypthima motscgulskyi* and *Y. multistriata koreana* (Lepidoptera) from Korea. *J. Lepid. Soc. Korea*, **7**: 4-18.
- Kim, S. S., J. C. Sohn, and S. W. Cho. 2004. A taxonomic Revision of *Illiberis* Walker (Lepidoptera: Zygaenidae: Procridinae) in Korea. *Entomological Research*, **34(4)**: 235-251.
- Kim, S. S. and Y. H. Shin. 1994. Notes on the Korean species of genus *Catocala* Schrank (Lepidoptera, Noctuidae). *J. Lepid. Soc. Korea*, **7**: 4-18.
- Kim, S. S. and Y. H. Shin. 1996. Review of the Winter Geometrid Moths in Korea (Lepidoptera, Geometridae). *Korean J. Entomol.*, **26(4)**: 313-333.
- Kim, S. S. and Y. H. Shin. 1996a. Notes on eleven unrecorded and nineteen little known geometrid moths from Korea. *J. Lepid. Soc. Korea*, **9**: 15-25.
- Kim, S. Y. and J. I. Kim. 2000. Taxonomic Notes of Tribe Opatrini (Coleoptera, Tenebrionidae) from Korea I. Genera *Gonocephalum* Solier and *Opatrum* Fabricius. *Korean J. Appl. Entomol.*, **39(4)**: 227-237.
- Kim, T. H. and J. I. Kim. 2000. Taxonomic Study of Korean Cantharidae (Coleoptera) II. Cantharinae: Genus *Podabrus*. *Ins. Koreana*, **17**: 199-213.
- Kim, T. W. and J. I. Kim. 2002. Taxonomic Study of Tribe Copiphorini in Korea (Orthoptera: Tettigoniidae: Conocephalinae). *Korean J. Entomol.*, **32**: 153-160.
- Kim, T. W. and J. I. Kim. 2004. A Taxonomic Study of Korean Tetrigidae (Orthoptera: Caelifera:

- Tetragoidea). *Entomological Research*, **34(4)**: 261-267.
- Kim, T. W. and J. I. Kim. 2005. Taxonomic Study of Korean Oedipodinae (Orthoptera: Caelifera: Acrididae). *Entomological Research*, **35(2)**: 85-93.
- Kononenko, V. S., S. B. Ahn, and L. Ronkay. 1998. *Illustrated Catalogue of Noctuidae in Korea* (Lepidoptera). In: Park, K.T. (eds) *Insects of Korea* [3], pp 507.
- Korean Biodiversity Council, 1994. Biodiversity conservation and national development toward Year 2000s. Symp. Nat. Pub. Forum. Seoul, Korea. 233 pp.
- Kwon, T. S. 1995. Structures of Hemipterous Insect Communities in Kwangnung Experimental Forest. *FRI J. For. Sci.*, **51**: 45-52.
- Kwon, T. S. 1996. Diversity and Abundance of Ground Beetle (Coleoptera: Caraboidea) in the Kwangnung Experimental Forest. *Korean J. Entomol.*, **26(4)**: 351-361.
- Kim, T. W. and J. I. Kim. 2001. Taxonomic Study on Four Subfamilies of Tettigoniidae (Orthoptera, Ensifera) in Korea. *Korean J. Entomol.*, **31**: 157-164.
- Kim, T. W. and J. I. Kim. 2002. Taxonomic Study of the Genus *Conocephalus* Thunberg in Korea (Orthoptera, Tettigoniidae, Conocephalinae). *Korean J. Entomol.*, **32**: 13-19.
- Ku, D. S., S. A. Belokobylskij, and J. Y. Cha. 2001. Hymenoptera (Braconidae). Economic Insects of Korea 1. *Ins. Koreana Suppl.* **23**, pp 281.
- Kwon, Y. J. 1983. Psylloidea of Korea (Homoptera: Sternorrhyncha). *Ins. Koreana*, **2**: 1-181.
- Kwon, Y. J. 1985. Classification of the fruitfly-pests from Korea. *Ins. Koreana*, **5**: 49-111.
- Kwon, Y. J. 1993. Insect diversity in Korea: Status and prospect. Proc. Int. Symp. *Ins. Div. Res. in Korea*. pp. 58-76, CIS. Korea.
- Kwon, Y. J. and E. Y. Huh. 2001. Homoptera (Suborder Auchenorrhyncha). Economic Insects of Korea 19. *Ins. Koreana Suppl.* **26**, pp 460.
- Kwon, Y. J., S. J. Suh, and J. A. Kim. 2001. Hemiptera. Economic Insects of Korea 18. *Ins. Koreana Suppl.* **25**, pp 151.
- Kwon, Y. J. and S. M. Lee. 1984. Classification of the Subfamily Carabinae from Korea. *Ins. Koreana*, **4**: 1-363.
- Kwon, Y. J. and S. M. Lee. 1990. Classification of the Subfamily Curculioninae from Korea (Coleoptera: Curculionidae). *Korean J. Appl. Entomol.*, **29(2)**: 83-103.
- Kim, Y. K., M. K. Paek, and Y. S. Bae. 2002. The Genus *Pyrausta* Schrank (Lepidoptera: Crambidae: Pyraustinae) from Korea, with Description of a New Species. *Ins. Koreana*, **12**: 167-180.
- Lee, B. H. 1995. Biodiversity in Korea and tasks of systematics community. *Korean. J. Ecol.*, **17(4)**: 545-551.
- Lee, B. Y., B. K. Byun, G. J. Weon and B. H. Byoun. 1996. Catalogue of Species in Insect Collection of Forestry Research Institute I. Lepidoptera. *Forestry Research Institute, Res. Bull.* vol. **129**, pp 295.
- Lee, C. E. and Y. J. Kwon. 1977. Studies on the Spittlebugs, Leafhoppers and Planthoppers

- (Auchenorrhyncha, Homoptera, Hemiptera). *Nature & Life*, **7(2)**: 55-111.
- Lee, C. E. and Y. J. Kwon. 1977a. A Review of Membracidae of Korea, (Homoptera, Auchenorrhyncha). *Nature & Life*, **7(2)**: 119-125.
- Lee, C. E., S. M. Lee, and Y. J. Kwon. 1976. An Insect List of the Auchenorrhyncha preserved in the National Science Museum of Korea (Homoptera). *Nature & Life*, **6**: 51-64.
- Lee, H. S & C. E. Lee. 1983. Taxonomic revision of the Catantopinae from Korea (Orthoptera: Acrididae) I. Hieroglyphini and Oxyini. *Nature & Life*, **13(1)**: 1-22.
- Lee, J. E. and S. L. An. 2001. Coleoptera (Chrysomelidae). Economic Insects of Korea 14. *Ins. Koreana Suppl.* **21**, pp 229.
- Lee, J. S. and K. T. Park. 1999. Seven Species of Crambinae (Lepidoptera: Pyralidae) new to Korea. *Korean J. Syst. Zool.*, **15(1)**: 133-140.
- Lee, J. W. and C. W. Kim. 1983. Studies on the Ichneumonidae from Korea III. The Genus *Heteropelma* (Anomaloniinae) including two species newly described (Hymenoptera: Ichneumonidae). *Ent. Res. Bull.*, **9**: 43-55.
- Lee, J. W. and J. C. Jung. 1999. Taxonomic Review of the Family Cimbicidae (Hymenoptera, Symphyta) from Korea. *Ins. Koreana*, **16(2)**: 197-223.
- Lee, J. W. and J. Y. Cha. 1993. A Systematic Study of the Ichneumonidae (Hymenoptera) from Korea XV. Review of Tribe Tryphonini (Tryphoninae). *Ent. Res. Bull.*, **19**: 10-34.
- Lee, J. W. and J. Y. Cha. 1996. Synonymic List and Distribution of Tryphoninae (Hymenoptera). *Ent. Res. Bull. suppl.*, 155-168.
- Lee, J. W. and J. Y. Cha. 1996a. Taxonomy and Phylogeny of the Subfamily Tryphoninae (Hymenoptera: Ichneumonidae) IV. A Review of Tribe Phytodietini. *Ent. Res. Bull.*, **22**: 35-49.
- Lee, J. W. and J. Y. Cha. 1997. Taxonomy and Phylogeny of the subfamily Tryphoninae (Hymenoptera: Ichneumonidae) V. A new species and one newly recorded species of the Genus *Sphinctus* Gravenhorst from Korea. *Korean J. Entomol.*, **27(2)**: 107-115.
- Lee, J. W. and S. M. Ryu. 1989. A Systematic Study of the Symphyta (Hymenoptera) in Korea I. Scanning Electron Microscopic Study of Dolerinae (Tenthredinidae). *Ent. Res. Bull.* **15**: 1-23.
- Lee, J. W. and S. M. Ruy. 1996. Synonymic List and Distribution of Symphyta (Hymenoptera) in Korea. *Ent. Res. Bull. suppl.*, 3-63.
- Lee, J. W. and S. M. Ruy. 1996a. A Systematic Study on the Tenthredinidae (Hymenoptera: Symphyta) from Korea II. Ten New Species of the Tenthredinidae. *Ent. Res. Bull.*, **22**: 17-34.
- Lee, J. W., S. M. Ruy, Y. T. Quan, and J.C. Jung. 2000. Hymenoptera (Symphyta: Tenthredinidae). Economic Insects of Korea 2. *Ins. Koreana Suppl.* **9**, pp 222.
- Lee, J. W., S. M. Ryu and D. K. Chung. 1998. Taxonomy of the genus *Tremex* Jurine (Hymenoptera: Siricidae) from Korea, with Descriptions of One new Species and One Unrecorded Species. *Korean J. Biol. Sci.*, **2**: 297-302.
- Lee, S. H. 2002. The genus *Matsumuraja* Schmacher, 1921 (Stenorrhyncha: Aphididae) of Korea. *J.*

- Asia-Pacific Entomol.*, **5(1)**: 19-27.
- Lee, S. H. and L. Dumouchel. 1999. Taxonomic Review of Genus *Bombus* (Hymenoptera, Apidae) from Korea. *Ins. Koreana*, **16(1)**: 77-101.
- Lee, S. H., C. E. Lee, and H. C. Park. 1988. A taxonomy of the aquatic Hydrophilidae of South Korea (Coleoptera). *Nature & Life*, **18(2)**: 79-91.
- Lee, S. H., K. S. Woo, and Y. J. Kwon. 1999. Systematic Study of Subfamily Melanotinae (Coleoptera, Elateridae) from Korea I. The Genus *Melanotus* Eschscholtz. *Ins. Koreana*, **16(1)**: 27-45.
- Lee, S. M. 1977. On Some Misidentified Species of *Carabus* group Beetles in Korea. *Korean J. Entomol.*, **7(2)**: 33-40.
- Lee, S. M. 1978. Notes on the Purple Butterfly (*Apatura ilia* Schiffermüller) in Korea (Lep.: Nymphalidae). *Korean J. Entomol.*, **8(1)**: 39-40.
- Lee, S. M. 1980. Longicorn Beetles of Gwang-Neung, Korea. *Korean J. Entomol.*, **8(1)**: 39-40.
- Lee, S. M. 1982. *Butterflies of Korea*. Insecta Koreana Editorial Committee, pp 125.
- Lee, S. M. 1982a. Longicorn Beetles of Korea (Coleoptera: Cerambycidae), *Ins. Koreana*, **1**: 101.
- Lee, S. M. 1987. *The Longicorn Beetles of Korean Peninsula*, National Science Museum, pp 287.
- Lee, S. M. 1990. Systematic Notes on Tettigoniidae of Korea. *Ins. Koreana*, **7**: 104-117.
- Lee, S. M. 2001. *The Dragonfly of Korean Peninsula (Odonata)*. Jungahaeng-Sa. pp 229. Seoul.
- Lee, S. M. and K. T. Park. 1999. A Taxonomic Review of the genus *Monochroa* (Lepidoptera, Gelechiidae) in Korea. *Korean J. Appl. Entomol.*, **38(3)**: 201-207.
- Lee, S. M. and K. T. Park. 2000. Three Species of the Subfamily Gelechiinae (Lepidoptera) new to Korea. *Ins. Koreana*, **17(1/2)**: 63-70.
- Lee, Y. J. 2005. A list of butterflies from Korea with notes on some changes in scientific names (in Korean with English abstract). *Lucanus*, **5**: 18-28.
- Lyu, D. P. and W. S. Cho. 2003. Review of Korean Formicoxenini (Hymenoptera: Formicidae: Myrmicinae) in Korea. *Ins. Korana*, **20**: 265-280.
- Mahunka, S. 1991. Hungarian zoological researches in Korea, Mongolia and South East Asia. *Ins. Koreana*, **8**: 104-112.
- Mayr, E. 1982. *The growth of biological thoughts: Diversity, Evolution, and Inheritance*. Cambridge MA, Harvard University Press. Myers, N.
- Moon, T. Y. 1993. *Gonolabis distincta* (Nishikawa) New to Korea (Anisolabididae, Dermaptera). *Korean J. Entomol.*, **23(4)**: 273-276.
- Moon, T. Y. and C. W. Kim. 1983. The Systematic Study of the Korean Dermaptera, I. (Carcinophorinae: Carcinophoridae). *Ent. Res. Bull.* **9**: 29-42.
- Moon, T. Y. and I. B. Yoon. 1993. The List of Orthoptera Deposited in the Korean Entomological Institute I. Deracanthidae and Tettigoniidae (Tettigonoidea). *Ent. Res. Bull.*, **19**: 55-59.
- Moon, T. Y. and I. B. Yoon. 1996. The List of Orthoptera Deposited in the Korean Entomological

- Institute, III. Caelifera. *Ent. Res. Bull.*, **22**: 51-54.
- Nam, S. H. 1981. A Synonymic List of Tussok Moths (Orgyidae: Lepidoptera) in Korea. *Ent. Res. Bull.*, **8**: 73-100.
- Nam, S. H. 1985. A Synonymic List of Arctiinae Moths in Korea. *Ins. Koreana*, **5**: 119-136.
- Oh, S. H. & C. W. Kim. 1990. Taxonomic Revision and Distribution of Genus *Melanargia* in Korea. *J. Lepid. Soc. Korea*, **3**: 29-39.
- Oh, S. H. & K. T. Park. 1988. The Subfamily Geometridae (Lepidoptera: Geometridae). *J. Sci. & Tech, Kangwon Nat. Univ.*, **27**: 157-179.
- Oh, S. H. & K. T. Park. 1989. Newly Recorded species of Macrolepidoptera from Korea (II) -Nine species of Geometridae-. *J. Sci. & Tech, Kangwon Nat. Univ.*, **28**: 351-359.
- Oh, S. H. 1992. Taxonomic Revision of the Genus *Eupithecia* (Lepidoptera: Geometridae: Larentiinae) from Korea (I). *Korean J. Appl. Entomol.*, **31(4)**: 461-474.
- Oh, S. H. 1993. Taxonomic Review of the Genus *Eupithecia* (Lepidoptera: Geometridae: Larentiinae) from Korea (II). *Korean J. Appl. Entomol.*, **32(4)**: 440-449.
- Oh, S. H. 1994. On the genus *Scopula* (Geometridae: Lepidoptera) of Korea (I). *J. Lepid. Soc. Korea*, **7**: 19-30.
- Oh, S. H. 2001. A Review of the Subfamily Nolinae (Lepidoptera, Noctuidae) in Korea (I): Genus *Nola* Leech. *Ins. Koreana*, **18**: 123-137.
- Paik, J. C. 2000. Homoptera (Coccinea). Economic Insects of Korea 6. *Ins. Koreana Suppl.* **13**, 193pp.
- Paek, M. K., J. Y. Cha, and Y. S. Bae. 2002. Two New Records of Phycitine Moths (Lepidoptera, Pyralidae) in Korea. *Korean J. Entomol.*, **32**: 95-98.
- Paek, M. K. and Y. S. Bae. 2000. A Revision of the Genus *Etielloides* Shibuya (Lepidoptera, Pyralidae, Phycitinae, Phycitini). *Ins. Koreana*, **17(1/2)**: 51-62.
- Paek, M. K., H. Y. Choi, and Y. S. Bae. 1999. Taxonomic Notes of Tribe Phycitini (Lepidoptera: Pyralidae: Phycitini) from Korea (II). *Korean J. Syst. Zool.*, **15(1)**: 119-131.
- Paik, J. C. 1975. Key to Genera and Species of Aphidiidae (Hymenoptera) in Korea. *Korean J. Entomol.*, **5(1)**: 27-37.
- Paik, J. C. 1976. On Some Unrecorded Aphidiid Wasps in Korea (Aphidiidae: Hymenoptera). *Korean J. Entomol.*, **6(1)**: 1-15.
- Paik, J. C. 1990. Notes on some Eulophinae (Hymenoptera, Chalcidoidea, Eulophidae) in Korea. *Ins. Koreana*, **7**: 38-66.
- Paik, J. C. 1991. Notes on some Entedoninae (Hymenoptera, Chalcidoidea, Eulophidae) in Korea. *Ins. Koreana*, **8**: 60-75.
- Paik, J. C. 1992. Notes on some Eulophinae (Hymenoptera, Chalcidoidea, Eulophidae) in Korea II. *Ins. Koreana*, **9**: 34-51.
- Park, H. C. and I. B. Yoon. 1992. The Scymninae (Coleoptera: Coccinellidae) of Korea (I), A Taxonomic Review of Genus *Hyperaspis*. *Ent. Res. Bull.*, **18**: 31-38.

- Park, H. C. and I. B. Yoon. 1993. Taxonomic Review of the subfamily Chilocorinae in Korea (Coleoptera: Coccinellidae). *Ent. Res. Bull.*, **19**: 35-44.
- Park, H. Y. 1993. Status of conservation and utilization of insect diversity as genetic resources in Korea. *Proc. Int. Symp. Ins. Div. Res. Korea.* pp. 5-20. CIS, Korea
- Park, J. K. and J. C. Paik. 2001. Coleoptera (Carabidae). Economic Insects of Korea 12. *Ins. Koreana Suppl.* **19**, pp 169.
- Park, J. K. and Y. J. Kwon. 1996. Classification of the genus *Pterostichus* Bonellii from Korea (Coleoptera: Harpalidae) V. Subgenus *Nialoe*. *Korean J. Entomol.*, **26(2)**: 115-123.
- Park, J. S. 1996. Synonymic List and Distribution of Braconidae (Hymenoptera) in Korea. *Ent. Res. Bull. suppl.* : 65-154.
- Park, K. T. 1981. Taxonomic Studies on Microlepidoptera of Korea (1) The family Oecophoridae with thirteen unrecorded species from Korea. *Korean J. Pl. Prot.*, **20(2)**: 87-97.
- Park, K. T. 1983. Microlepidoptera. *Ins. Koreana*, **3**: 1-195.
- Park, K. T. 1984. A New Species of the genus *Bryotropha* Heinemann (Lep., Gelechiidae) from Korea. *Korean J. Entomol.*, **14(2)**: 1-4.
- Park, K. T. 1984. Description of Two New Species of Blastobasidae (Lepidoptera) from Korea. *Korean J. Pl. Prot.*, **23(1)**: 56-60.
- Park, K. T. 1985. Two New Species of the Genus *Parachronistis* from Korea (Lep., Gelechiidae). *Korean J. Entomol.*, **15(1)**: 75-79.
- Park, K. T. 1986. Matsumura Types of Microlepidoptera Described from Korea. *Korean J. Entomol.*, **16(2)**: 107-111.
- Park, K. T. 1989. A Review of Blastobasidae (Lepidoptera) in Korea. *Korean J. Appl. Entomol.*, **28(2)**: 76-81.
- Park, K. T. 1989a. Systematics of the Subfamily Gelechiinae (Lep., Gelechiidae) in Korea (I) Genera *Parachronistis* Meyrick and *Neochronistis* Park gen. nov. *Korean J. Appl. Entomol.*, **28(3)**: 154-166.
- Park, K. T. 1990. Three New Species of Genera *Brachyacma* Meyrick and *Aristotelia* Hübner (Lepidoptera: Gelechiidae). *Korean J. Appl. Entomol.*, **29(2)**: 136-143.
- Park, K. T. 1990b. *Morphaga formosana* Robinson (Lepidoptera, Tineidae), A pest of *Ganoderma lucidum* (Fr.) Karst, and its Two Allied Species. *Tyo to Ga*, **41(1)**: 21-28.
- Park, K. T. 1990c. Historical review of insect survey in Korea and the Role of the Center for Insect Systematics. *Proc. Symp. Ins. Syst.* pp. 1-26. CIS, Korea.
- Park, K. T. 1991. Korean Species of the Genus *Anarsia* (Lepidoptera, Gelechiidae), *Jpn. J. Ent.*, **59(3)**: 490-498.
- Park, K. T. 1992. Systematics of Coleophoridae (Lepidoptera) in Korea. *Korean J. Appl. Entomol.*, **31(4)**: 516-535.
- Park, K. T. 1992a. Systematics of the Subfamily Gelechiinae (Lep., Gelechiidae) in Korea II. Tribe Teleiodini. *Ins. Koreana*, **9**: 1-33.

- Park, K. T. 1993. Genera *Parastenolechia* Kanazawa and *Laris* Omelko (Lepidoptera: Gelechiidae) in Korea. *Korean J. Appl. Entomol.*, **32(2)**: 184-192.
- Park, K. T. 1993a. Two Species of the Genus *Caryocolum* (Gelechiidae, Lepidoptera) New to Korea. *Korean J. Entomol.*, **23(1)**: 17-21.
- Park, K. T. 1993b. A Review of the Genus *Hypatima* and its Related genera (Lepidoptera: Gelechiidae) in Korea, *Ins. Koreana*, **10**: 25-49.
- Park, K. T. 1994. Momphidae and Cosmopterigidae (Lepidoptera) of the Korean Peninsula. *Korean J. Appl. Entomol.*, **33(1)**: 12-15.
- Park, K. T. 1994a. Notes on *Chorivalva* and *Stenolechia* species in Korea with new synonyms (Lepidoptera, Gelechiidae). *Nota lepid.*, **16(3/4)**: 282-289.
- Park, K. T. 1994b. Genus *Dichomeris* in Korea, with Descriptions of Seven New Species (Lepidoptera, Gelechiidae). *Ins. Koreana*, **11**: 1-25.
- Park, K. T. 1996. Status and perspective of insect biodiversity in Korea. In: I. M. Turner, C. H. Diong, S. S. L. Lim, P. K. L. Ng (eds) *Biodiversity and the Dynamic of Ecosystem*. DIWPA **1**: 339-351.
- Park, K. T. 2000. Lepidoptera (Arctiidae, Lymantriidae, Lasiocampidae, Sphingidae). Economic Insects of Korea 1. *Ins. Koreana Suppl.* **8**, pp 276.
- Park, K. T. 2000a. A New species of Gelechiidae (Insecta, Lepidoptera) from Korea. *Korean J. Syst. Zool.*, **16(2)**: 165-168.
- Park, K. T. 2004. Lepidoptera (Gelechiidae and Lecithoceridae). Economic Insects of Korea 21. *Ins. Koreana Suppl.* **28**, pp 151.
- Park, K. T. and A. Kawabe. 1986. Seven Species of Olethreutini (Lepidoptera: Tortricidae) New to Korea. *Korean J. Pl. Prot.*, **25(4)**: 193-199.
- Park, K. T. and B. K. Byun. 1989. Newly Recorded Species of Tortricidae (Lepidoptera from Korea (III) -Eight species of the subfamily Tortricinae-. *Korean J. Entomol.*, **19(4)**: 325-334.
- Park, K. T. and B. K. Byun. 1990. Newly Recorded Species of Tortricidae (Lepidoptera) from Korea (IV) -Seven Species of the Subfamily Tortricinae-. *Korean J. Appl. Entomol.*, **29(2)**: 83-103.
- Park, K. T. and B. K. Byun. 1990a. Korean species of Thyrididae (Lepidoptera). *Ins. Koreana*, **7**: 67-86.
- Park, K. T. and B. K. Byun. 1991. Revision of the Tribe Cnephasiini (Lepidoptera: Tortricidae: Tortricinae) in Korea. *Korean J. Appl. Entomol.*, **30(4)**: 281-284.
- Park, K. T. and C. Wu. 1997. Genus *Scythropiodes* Matsumura in China and Korea (Lepidoptera: Lecithoceridae), with Description of Seven New Species. *Ins. Koreana*, **14**: 29-50.
- Park, K. T. and C. Wu. 2003. A Revision of the Genus *Autosticha* Meyrick (Lepidoptera, Oecophoridae) in Eastern Asia. *Ins. Koreana*, **20**: 195-225.
- Park, K. T. and G. J. Weon. 1986. Five Species of Tortricinae (Lepidoptera: Tortricidae) new to Korea. *Korean J. Syst. Zool.*, **2(2)**: 27-34.

- Park, K. T. & *et al.* 1991. Collection of papers on N. Korean insects. *Ins. Koreana suppl.* **3**. CIS. 310 pp.
- Park, K. T. & *et al.* 1994. Collection of papers on insect systematics in Korea. *Ins. Koreana suppl.* **4**. CIS. 296 pp..
- Park, K. T. and G. J. Weon. 1988. Newly Recorded Species of Macrolepidoptera from Korea (I) Seven species of Noctuidae, two of Lasiocampidae, and one Saturniidae. *Korean J. Syst. Zool.*, **4(1)**: 15-20.
- Park, K. T. and J. Razowski. 1991. Tortricini (Lepidoptera: Tortricidae) of the Korean Peninsula. *Ins. Koreana*, **8**: 1-14.
- Park, K. T. and J. S. Park. 1976. The Tortricinae of Korea (Lep., Tortricidae) with Eleven Unrecorded Species from Korea. *Research Report of the Office of Rural Development.*, **18**: 83-94.
- Park, K. T. and M. G. Ponomarenko. 1996. New Faunistic Data of the Gelechiidae (Lepidoptera) in Korea, with Description of Two New Species of *Anarsia* Zeller. *Korean J. Entomol.*, **26(4)**: 343-349.
- Park, K. T., J. S. Lee, S. M. Lee, and S. Y. Shim. 1997. Distributional Data on the Superfamily Bombycoidea (Lepidoptera) in Korea. *J. Agric. Sci. Kangwon Nat. Univ.*, **8**: 47-81.
- Park, K. T. and S. B. Ahn. 1987. Newly Recorded Species of Tortricidae (Lepidoptera) from Korea (I) Thirteen Species of the Subfamily Olethreutinae, Korea. *Korean J. Pl. Prot.*, **26(4)**: 181-187.
- Park, K. T. and S. B. Ahn. 1988. Newly Recorded Species of Tortricidae (Lepidoptera) from Korea (II) -Seven species of the subfamily Olethreutinae-. *Korean J. Entomol.*, **18(2)**: 95-100.
- Park, K. T. and S. M. Lee. 1977. Description of One New Species and Notes on Fort-three Unrecorded Species of Noctuidae (Lepidoptera) from Korea. *Korean J. Entomol.*, **7(2)**: 1-10.
- Park, K. T. and S. S. Han. 1986. A Systematic Study on the Genus *Caloptilia* Hübner in Korea (Lepidoptera: Gracillariidae). *Korean J. Syst. Zool.*, **2(1)**: 25-36.
- Park, K. T. and S. S. Kim. 1997. Atlas of Butterflies (Lepidoptera). In. Park, K.T. (eds), *Insects of Korea* [I], pp 381.
- Park, K. T., S. S. Kim, Y. Tschistjakov, and Y.D. Kwon. 1999. Illustrated Catalogue of Moths in Korea (I) (Sphingidae, Bombycoidea, Notodontidae). In. Park, K.T. (eds), *Insects of Korea* [IV], pp 358.
- Park, K. T. and Y. D. Kwon. 2001. Lepidoptera (Bombycoidea Notodontidae). Economic Insects of Korea 7. *Ins. Koreana Suppl.* **14**, pp 166.
- Park, K. T. and Y. H. Shin. 1981. Taxonomic Revision of the Family Drepanidae (Lepidoptera) in Korea. *Coll. Papers presented to celebrate Dr. Y. S. Cho's sixty birthday. Kyung Hee University*, **1981**: 607-642.
- Park, K. T. and Y. H. Shin. 1985. Notes on two Little Known Species of Microlepidoptera. *Ins. Koreana*, **5**: 137-142.
- Park, K. T. and Y. H. Shin. 1987. Five Unrecorded Species of Geometridae from Korea

- (Lepidoptera), with Notes on Eight Little known Species. *Korean J. Pl. Prot.*, **26(4)**: 189-193.
- Park, K. T. and Y. M. Park. 1998. Genus *Promalactis* Meyrick (Lepidoptera: Oecophoridae) from Korea, with Descriptions of Six New Species. *J. Asia-Pacific Entomol.*, **1(1)**: 51-70.
- Park, K. T., Y. S. Bae, and Y. D. Kwon. 2004. *Bio-Resources of Gyeonggi Province, Insects*. Forest Environment Research Station, Gyeonggi Province. 530pp. Osan.
- Park, S. W., K. J. Hong, K. S. Woo, and Y. J. Kwon. 2001. A Review of the Anthribidae (Coleoptera) from the Korean peninsula. *Ins. Koreana*, **18**: 171-200.
- Park, S. W. and K. S. Woo. 1997. Notes on four Anthribid Beetles (Coleoptera, Anthribidae) from Korean Peninsula. *Korean J. Appl. Entomol.*, **36(3)**: 199-202.
- Pak, S. W. 1959. *A Hand List of the Korean Moths (1)*, Forest Experiment Station, Seoul, Korea, pp 50.
- Pak, S. W. 1959a. *A Hand List of the Korean Moths (2)*, Forest Experiment Station, Seoul, Korea, pp 12.
- Park, S. Y., Y. J. Bae, and I. B. Yoon. 1996. Revision of the Baetidae (Ephemeroptera) of Korea (1) Historical Review, *Acentrella* Bengtsson and *Naetiella* Uéno. *Ent. Res. Bull.*, **22**: 55-66.
- Park, U. and K. T. Park. 1988. Korean Species of the Genus *Olethreutes* (Lepidoptera: Tortricidae). *Korean J. Appl. Entomol.*, **27(2)**: 68-80.
- Park, Y. M., K. Fujisawa, K. T. Park. 1997. Eight Newly Recorded Species of Depressariidae (Lepidoptera) from Korea, with Five New Synonyms. *Korean J. Appl. Entomol.*, **36(4)**: 290-298.
- Ponomarenko, M. G. and K. T. Park. Notes on Some Tineids from Korea and Russian Far East, with Description of Four New Species (Lepidoptera: Tineidae). *Korean J. Appl. Entomol.*, **35(4)**: 273-279.
- Savage, J. M. 1995. Systematics and the biodiversity crisis. *BioScience*, **45(10)**: 673-679.
- Shin, S. C., W. I. Bae, G. J. Weon, K. S. Oh, J. D. Park, and B. Y. Lee. 2000. Catalogue of Species in Insect Collection of Forestry Research Institute II. Insect except Lepidoptera. *Forestry Research Institute, Res. Bull.*, vol. **161**, pp 173.
- Shin, Y. H. 1994. A little known noctuid moth, *Cortyta grisea* Linnaeus in Korea. *J. Lepid. Soc. Korea*, **7**: 33-35.
- Shin, Y. H. 1996. *Synonymic List and Distribution of the Geometridae of Korea (Lepidoptera)*. Center for Insect Systematics, pp. 153.
- Shin, Y. H. and K. W. Lee. 1988. Studies on the Nectar Plants attracted by Butterflies of Korea. *Theses Collection, Kyunghee Univ.*, **17**: 247-262.
- Shin, Y. H. and S. S. Kim. 1993. Notes on six unrecorded geometrid moths (Lepidoptera) from Korea. *J. Lepid. Soc. Korea*, **6**: 9-12.
- Shin, Y. H. and S. S. Kim. 1994. Winter moth fauna in Korea -II. Thyatiridae (Lepidoptera)-. *J. Lepid. Soc. Korea*, **7**: 33-35.
- Shin, Y. H. and S. W. Choi. 1993. A Review of the Genus *Chasminodes* Hampson in Korea

- (Noctuidae, Lepidoptera). *Korean J. Entomol.*, **23(3)**: 159-168.
- Shinohara, A. 1987. Systematic studies on the genus *Onycholyda* (Hymenoptera, Pamphilidae) of the Far East I. *Kontyu*, **55**: 644-653.
- Shinohara, A. and B. K. Byun. 1993. Pamphilid Sawfly Genera *Neurotoma* and *Onycholyda* (Hymenoptera, Pamphilidae) of Korea. *Ins. Koreana*, **10**: 75-91.
- Shinohara, A. and B. K. Byun. 1996. Conifer-feeding Web-spinning Sawflies of the Genus *Acantholyda* (Hymenoptera, Pamphilidae) from Korea. *Ins. Koreana*, **13**: 91-104.
- Shiraki, T. 1933. A systematic study of Trypetidae in the Japanese Empire. *Mem. Fac. Sci. Agric., Taihoku Imp. Univ.* **8** (Entomol. 2): 509p.
- Sinev, S. Yu. and Park, K.T. 1994. A Preliminary List of Stathmopodidae, Batrachedridae, Blastodacnidae and Cosmopterigidae (Lepidoptera: Gelechiidae) of the Korean Peninsula. *Korean J. Appl. Entomol.*, **33(3)**: 194-200.
- Sohn, J. C. and L. Ronkay. 2001. New Records of Korean Noctuidae (Lepidoptera), with Description of a New species. *Ins. Koreana*, **18**: 219-227.
- Starý, P. and J. Y. Choi. 2000. An Annotated Review of Tritrophic Associations of Aphis Parasitoids (Hymenoptera, Braconidae, Aphidiinae) in Korea. *Ins. Koreana*, **17(1/2)**: 91-109.
- Starý, P., H. Havelka, and J. Y. Choi. 2001. New Parasitoid species of *Cinara*-aphids on Conifers from Korea (Hymenoptera, Braconidae, Aphidiinae). *Ins. Koreana*, **18**: 163-169.
- Suh, S. J., K. S. Choi, and Y. J. Kwon. 2002a. Taxonomy of the *Tabanus immanis* Species Group (Diptera: Tabanidae) in Korea. *Ins. Koreana*, **19**: 277-282.
- Suh, S. J., K. S. Choi, and Y. J. Kwon. 2002b. Taxonomic Revision of *Tabanus mandarius* Species Group (Diptera: Tabanidae) from Korea. *Korean J. Entomol.*, **32**: 113-118.
- Suh, S. J. and Y. J. Kwon. 1994. Classification of the Family Sepsidae from Korea (Diptera: Acalyptratae). *Ins. Koreana*, **11**: 58-63.
- Takizawa, H. 1985. Notes on Korean Chrysomelidae, part 2. *Nature & Life*, **15(1)**: 1-18.
- Tan, J. and *et al.* 1995. Investigation on the natural resources and utilization of the Chinese medicinal beetles-Meloidae. *Acta. Ent. Sinica*, **38(3)**: 324-331.
- The Amateur Lepidopterist Society of Korea. 1986. A list of butterflies from Kyeonggi-do, Korea. *J. Amat. Lepid. Soc. Korea*, **1**: 1-20. (in Korean)
- The Lepid. Soc. Korea. 1986. A List of Butterflies from Kyeonggido, Korea. *J. Lepid. Spc. Korea*, **1**: 1-20.
- Tshistjakov, Y. A. and Y. D. Kwon. 1997. Notes on Some Little Known Species of Notodontidae (Lepidoptera) from Korea, with Description of a New Genus and a New Species. *Ins. Koreana*, **14**: 51-64.
- Weon, G. J., B. K. Byun, and B. Y. Lee. 1996. List of Species in Insect Collection of Forestry Research Institute, 1. Rhopalocera (Lepidoptera). *FRI. J. For. Sci.*, **53**: 28-45.
- Weon, G. J., B. K. Byun, and B. Y. Lee. 1996a. List of Species in Insect Collection of Forestry

- Research Institute, 5. Macrolepidoptera (Lepidoptera). *FRI. J. For. Sci.*, **54**: 152-170.
- Wilson, E. O. 1985. The Biological diversity crisis. A challenge to science. *Issue in Science and Technology*, **11(1)**: 22-29.
- Woo, K. S. 1974. Thysanoptera of Korea. *Korean J. Entomol.*, **4(1)**: 1-90.
- Woo, K. S. and H. K. Shin. 2000. Thysanoptera (Phlaeothripidae). Economic Insects of Korea 5. *Ins. Koreana Suppl.* **12**, 106.
- Woo, K. S. and W. H. Paik. 1982. A Taxonomic Study of the Soil Microarthropoda I. Thysanoptera (Phloeothripidae). *Korean J. Pl. Prot.*, **21(1)**: 1-7.
- Yoon, I. B. and K. H. Kim. 1989. A Taxonomic Study of the Caddisfly Larvae in Korea (II). *Korean J. Entomol.*, **19(4)**: 299-318.
- Yoon, I. B. and K. J. Ahn. 1986. A Systematic Study of Korean Dytischidae I. (Hydroporinae). *Korean J. Entomol.*, **16(2)**: 145-151.
- Yoon, I. B. and K. J. Ahn. 1988. A Systematic Study of Korean Dytischidae III. -Colymbetinae and Dytischinae-. *Korean J. Entomol.*, **18(4)**: 251-268.
- Yoon, I. B. and M. Y. Song. 1981. A Taxonomical Study on the Larvae of Ephemerellidae (Ephemeroptera) in Korea. *Ent. Res. Bull.*, **8**: 33-59.
- Yoon, I. B. and M. Y. Song. 1989. A revision of the Taxonomy of Korean Black-Flies (Simuliidae: Diptera) II. The Larval and Pupal Stages of Subgenus *Similium*. *Ent. Res. Bull.*, **15**: 35-64.
- Yoon, I. B. and M. Y. Song. 1990. A revision of the Taxonomy of Korean Black-Flies (Simuliidae: Diptera) II. The Larval and Pupal Stages of Subgenus *Eusimulium* and *Gomphostilbia*. *Ent. Res. Bull.*, **16**: 11-28.
- Yoon, I. B. and S. A. Bae. 1987. A Systematic Study of the Attelabidae in Korea (2) -subfamily Apoderinae-. *Ent. Res. Bull.*, **13**: 43-74.
- Yoon, I. B. and Y. J. Bae. 1988. The Classification of the Ephemerellidae (Ephemeroptera) in Korea. *Ent. Res. Bull.*, **14**: 23-44.
- 岡本半次郎, 村松箴, 1992. 食用な薬用昆虫めいすゝの調査. 朝鮮總督府模範場研報 제 7호. pp. 151.
- 국립식물검역소, 1999. 식물외래병해충도감. p. 65-152.
- 권태성. 1996. 광릉 환경영향조사 (곤충분야). 미발표자료. pp 21.
- 김수철, 1992. 향암본초. p. 442-482.
- 김지홍, 이병천, 이유미. 1996. 남산 및 광릉 산림생태계의 식물다양성의 비교평가. 한국임학회지 85(4): 605-618.
- 김창효, 1988. 인간과 건강. 경양사. pp. 114.
- 김창효, 1995. 산업곤충. 경상대학교출판부. pp. 204.
- 難波恒雄, 1980. 原色和漢薬用圖鑑(下) 保育社, pp. 512.
- 徳永雅明, 1943. 醫用昆虫學 上・下. 診断と經驗社. pp. 7610.
- 鈴木眞海, 1976. 新註・定國本草綱目第十冊. 春陽堂書店. pp. 649.
- 梅村眞太郎, 1943. 昆虫本草. 正文館書店, pp. 209.

- 문교부. 1969. 한국동식물도감 제10권 (곤충류 II) -딱정벌레목, 메뚜기목, 잠자리목, 집게벌레목 편-, pp 970.
- 문교부. 1970. 한국동식물도감 제11권 (곤충류 III) -벌목편-, pp 890.
- 문교부. 1971. 한국동식물도감 제12권 (곤충류 IV) -매미목 및 파리목편, pp 1069.
- 문교부. 1972. 한국동식물도감 제13권 (곤충류 V) -진딧물상과편-, pp 751.
- 문교부. 1978. 한국동식물도감 제22권 (곤충류 VI) -까지벌레상과편-, pp 481.
- 문교부. 1979. 한국동식물도감 제23권 (곤충류 VII) -매미목편-, pp 1070.
- 문교부. 1982. 한국동식물도감 제26권 (곤충류 VIII) -나방류편-, pp 919.
- 문교부. 1983. 한국동식물도감 제27권 (곤충류 IX) -미소나방편-, pp 1053.
- 박노수, 1985. 가정한방의학. 동광문화사. p. 670-674.
- 변봉규, 박신영, 이봉우, 이유미, 최혁재, 배양섭, 이승환, 안승락, 홍기정, 김철학, 원갑재, 2006. 광릉 숲의 장수하늘소 서식실태조사보고서. 국립수목원 pp. 46.
- 三橋淳, 1984. 世界の食用昆虫. 古今書院. pp. 270.
- 三宅恒方, 1919. 食用皮藥用昆虫に實ちる調査. 農事試特報 31号, pp. 203.
- 桑名伊之古, 1930. 一般昆虫 應用動物圖鑑. 北隆館. p. 460-545.
- 素木得一, 1958. 偉生昆虫. 北隆館. pp. 1566.
- 신민교, 박경. 맹운재, 1989. 향약집성방. 영림사. p. 1984-1996.
- 오정수, 이병천, 신준환, 오세원, 김은일. 1991. 광릉천연림지역의 곤집분류 및 임분구조 임업연구원보 42: 36-56.
- 이경재, 조재창, 이봉주, 이도석. 1990. 광릉삼림의 식물군집구조(I) - Classification 및 Ordination 방법에 의한 소리봉지역의 식생분석. 한국임학회지 79(2): 173-186.
- 임업시험장. 1932. 광릉시험림의 일반 (곤충편), pp 103-123. 조선총독부임업시험장.
- 임업시험장. 1959. 광릉시험림요람 (곤충편), pp 80-107. 임업시험장.
- 임업연구원. 1994. 광릉시험림 (곤충편), pp 150-179. 임업연구원.
- 조동광 등. 2000. 광릉 숲 식물·곤충상 및 종보전. 국립수목원연구보고서 p.72-78.
- 한국동물학회. 1968. 한국동물명집 (2) 곤충편, pp 334.

Abstract

Insect Diversity of the Gwangneung Forest, Korea

Bong-Kyu Byun, Dong-Gwang Jo, Bong-Woo Lee, You-Mi Lee, Shin-Young Park, Gab-Jae Weon¹⁾, and Hui-Lin Han²⁾

Korea National Arboretum, Pocheon, Gyeonggi, Korea

¹⁾Yeongwol Insectarium, Yeongwol, Gangwon, Korea

²⁾Northeast Forestry University, Harbin, China

The Gwangneung Forest is located just above the 37th parallel, slightly further north than Seoul and gently sloping ridges lead to Soribong (536.8m) on the Southeast and Mt. Jukyeop (600.6m) on the northeast and funnel to the tomb of King Sejo. The forest has been known as well preserved area for more than 500 years since 1468. The largest section of the forest is made up of Korea National Arboretum (2,240ha), which participates in diverse and dedicated research programs to maintain the invaluable national asset of Gwangneung Forest.

The forest is located in the middle temperate zone so the dominate trees are *Pinus densiflora* Siebold & Zucc., *P. koraiensis* Siebold & Zucc., *Quercus* spp., *Carpinus* spp. and *Acer* spp. Mixed forest accounts for 9% of the 2,240ha forest area. The forest has an abundance of matured trees and over 1,000 other specie of plant in this preserved forest for academic research.

For the past 80 years, the forest area in Gwangneung has served the scientific community as a site for experimentation and research. Numerous scientific papers have been published concerning the valuable ecological research carried out in this area. The forest has been known as it has a diverse species with 2,881 different species of animals including 2,439 species of insects, 256 species of spiders, 157 species of birds, 29 mammal species, 10 amphibian species, and 34 species of fish.

We investigated the fauna of insect of the Gwangneung Forest through

the author's surveys and researches on previous papers.

From the results, 3,925 species from 257 families of 18 orders, which account for more than 35% of Korean insects, are enumerated, including 1,931 species of Lepidoptera, 844 of Coleoptera, 364 of Hymenoptera, 267 of Diptera.

Among them, one species, *Callipogon relictus* Semenov, of the natural monument and 5 species, *Lethocerus deyrollei* (Vuillefroy), *Gymnopleurus mopsus* (Pallas) *Argynnis nerippe* Felder, *Spindasis takanonis* Matsumura, *Parnassius bremeri* Bremer, of the relevant laws and regulations were included.

<Table 1> Number of Family and Species for each Insect Order

Order	Gwangneung (G)		
	Number of Family	Number of Species	Gwangneung/Korea (%)
Ephemeropter 하루살이목	6	22	61.1
Odonata 잠자리목	9	60	63.8
Blattaria 바퀴목	2	2	28.6
Mantodea 사마귀목	1	4	100
Plecoptera 강도래목	2	5	41.7
Dermaptera 집게벌레목	2	6	31.6
Orthoptera 메뚜기목	9	59	45.7
Phasmida 대벌레목	2	3	60.0
Thysanoptera 총채벌레목	2	15	30.0
Hemiptera 노린재목	24	194	31.9
Homoptera 매미목	18	119	10.9
Neuroptera 풀잠자리목	6	14	35.0
Coleoptera 딱정벌레목	60	844	29.4
Hymenoptera 벌목	25	364	19.2
Mecoptera 밀들이목	1	4	36.4
Diptera 파리목	29	267	24.3
Trichoptera 날도래목	6	12	46.2
Lepidoptera 나비목	53	1,931	69.1
Total	257	3,925	35.4%

주요곤충 화보

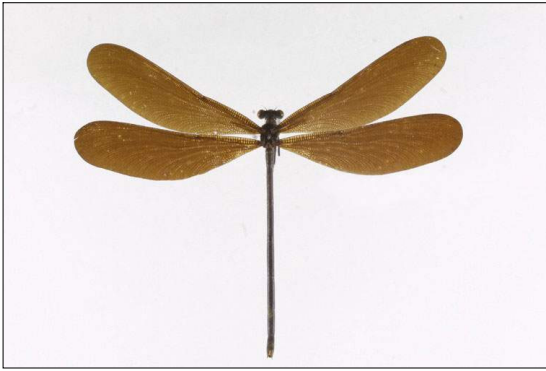

검은물잠자리



쇠측범잠자리



큰밀잠자리



어리장수잠자리



노랑빨잠자리



명주잠자리



왕사마귀



섬서구메뚜기



분홍날개대벌레



물장군



광대노린재

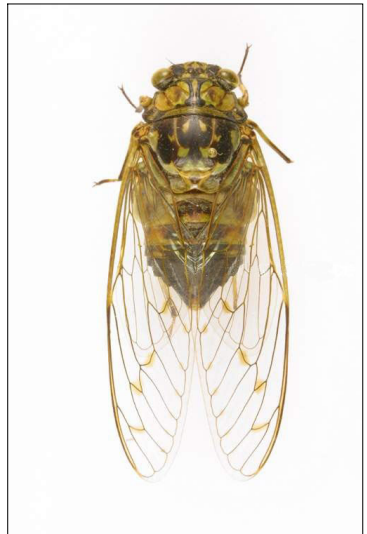

참매미

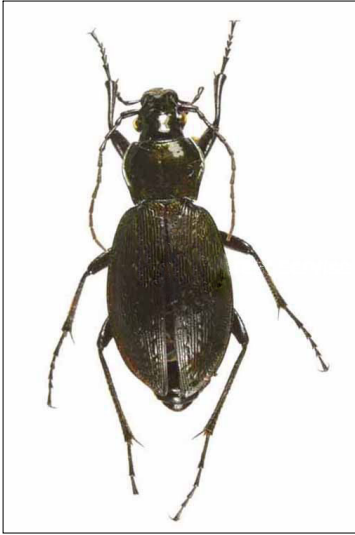

우리딱정벌레



물방개



왕사슴벌레

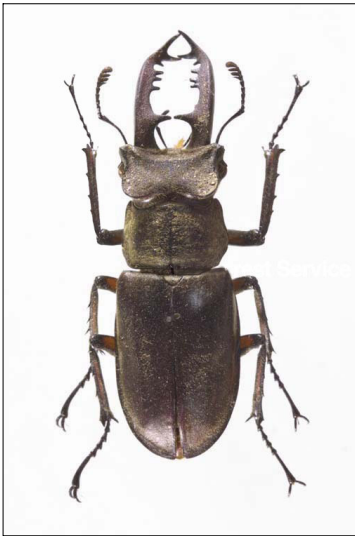

사슴벌레



톱사슴벌레



소똥구리



사슴풍뎅이



풍뎅이



늦반딧불이



철성무당벌레



장수하늘소

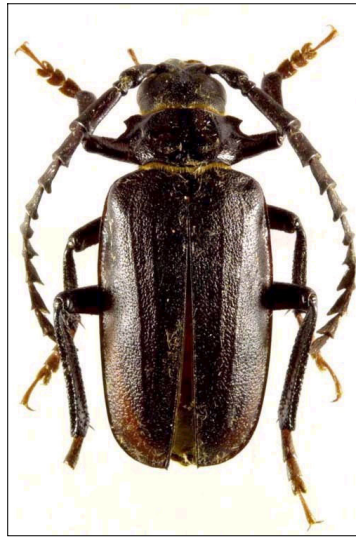

톱하늘소



벗나무사향하늘소



호랑하늘소

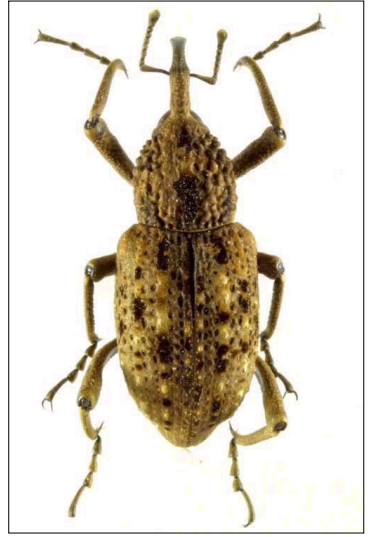

왕바구미



광릉긴나무좀

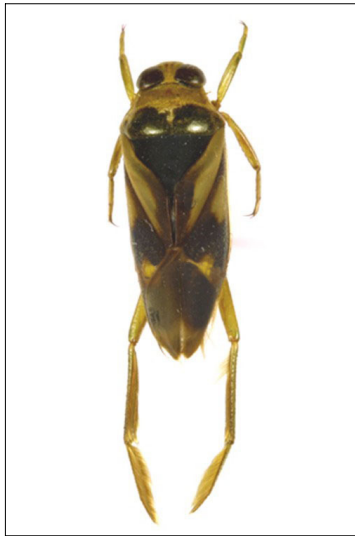

송장헤엄치게



광릉다색우단풍뎅이



모자주홍하늘소

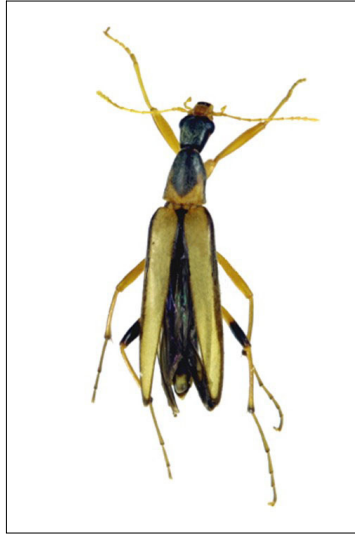

목대장



사슴벌레붙이

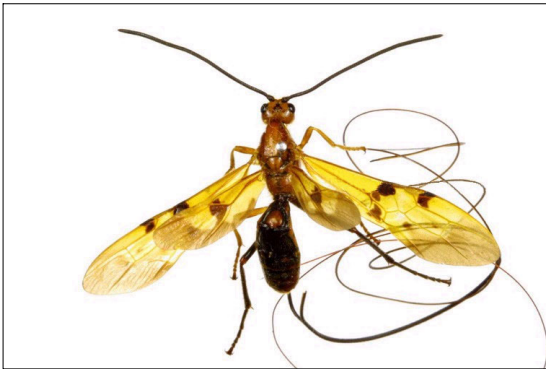

말총벌



장수말벌



뱀허물쌍살벌



호박벌



왕소등에



털애꽃벌



흰줄큰푸른자나방



큰자루긴수염나방



왕눈큰애기자나방

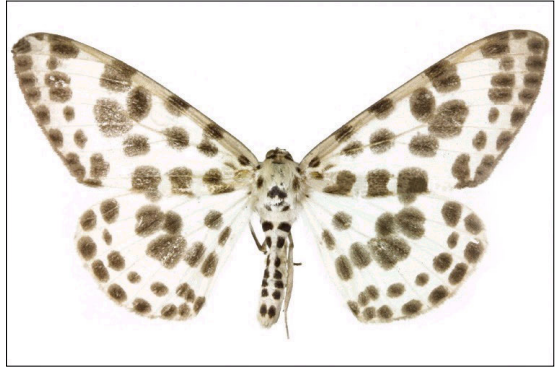

알락흰가지나방



제비나방



왕물결나방



옥색긴꼬리산누에나방



긴꼬리산누에나방



탈박각시

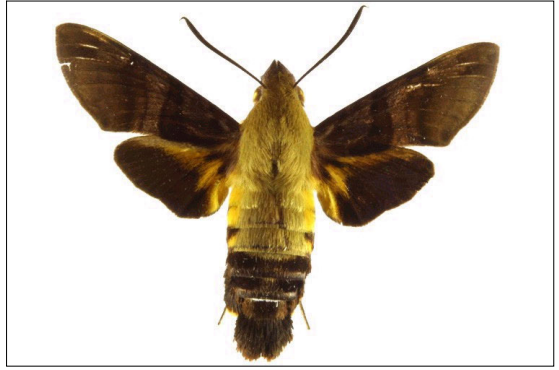

별꼬리박각시



태극나방



무궁화밤나방

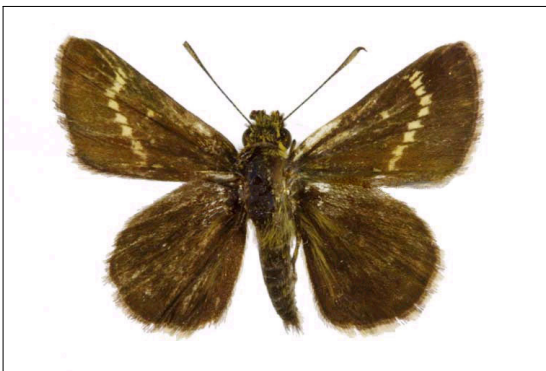

파리팔랑나비



애호랑나비



산제비나비



붉은점모시나비



큰줄흰나비



암떡부전나비



큰녹색부전나비



번개오색나비



은관나비



왕오색나비



왕은점포범나비



깜둥이창나방



큰수리팔랑나비



대왕나비

목 및 과명 색인

(A)		Bradyporidae	38	Coreidae	47
Acanthosomatidae	49	Brahmaeidae	175	Corydalidae	57
Achilidae	55	Buprestidae	72	Cosmopterigidae	141
Acrididae	39			Cossidae	128
Acroceridae	117	(C)		Ctenuchidae	188
Aeshnidae	34	Callidulidae	173	Cucujidae	75
Alleculidae	79	Calliphoridae	124	Culicidae	114
Alydidae	48	Calopterygidae	33	Cupedidae	58
Anisolabididae	37	Cantharidae	73	Curculionidae	92
Anobiidae	75	Carabidae	59	Cyclidiidae	156
Anthocoridae	43	Carposinidae	144	Cydnidae	49
Anthomyiidae	124	Catopidae	65	Cynipidae	100
Anthribidae	91	Cecidomyiidae	115		
Aphalaridae	56	Cephaloidea	77	(D)	
Aphididae	57	Cerambycidae	80	Delphacidae	55
Aphodiidae	68	Cercopidae	52	Derbidae	54
Aphrophoridae	52	Cetoniidae	70	Dermaptera	37
Apidae	110	Chalcididae	101	Dermestidae	74
Aradidae	45	Chironomidae	115	Dictyopharidae	55
Arctiidae	185	Choreutidae	145	Diprionidae	98
Argidae	98	Chrysididae	105	Diptera	113
Ascalaphidae	58	Chrysomelidae	85	Dolichopodidae	118
Asilidae	117	Chrysopidae	58	Drepanidae	155
Attelabidae	90	Cicadellidae	52	Drosophilidae	122
		Cicadidae	55	Dryomyzidae	122
(B)		Cicindelidae	59	Dynastidae	69
Baetidae	31	Cimbicidae	98	Dytiscidae	63
Belostomatidae	42	Cimicidae	43		
Berytidae	46	Cixiidae	55	(E)	
Bibionidae	115	Cleridae	75	Elateridae	72
Blastobasidae	144	Coccinellidae	76	Endomidae	174
Blattaria	36	Coenagrionidae	32	Ephemerellidae	32
Blattellidae	36	Coenomyiidae	117	Ephemeridae	32
Blattidae	36	Coleophoridae	141	Ephemeroptera	31
Bombycidae	175	Coleoptera	58	Epicopeiidae	173
Bombyliidae	118	Conopidae	120	Epiplמידae	173
Bostrychidae	74	Cordulegastridae	34	Eriocraniidae	127
Brachinidae	63	Corduliidae	34	Erotylidae	76
Braconidae	101			Ethmiidae	141

Eucnemidae	73	(L)	Noctuidae	188	
Eulophidae	101	Lagriidae	78	Nolidae	188
Eumenidae	107	Lampyridae	73	Noteridae	63
Evaniidae	100	Languriidae	76	Notodontidae	179
		Lasiocampidae	174	Notonectidae	42
(F)		Lecithoceridae	141	Nymphalidae	216
Family	77	Lepidoptera	127		
Forficulidae	37	Leptophlebiidae	31	(O)	
Formicidae	106	Lestidae	33	Odonata	32
Fulgoridae	55	Leucospididae	101	Oecophoridae	139
		Libellulidae	35	Oedemeridae	77
(G)		Limacodidae	155	Orthoptera	37
Gelechiidae	142	Limnephilidae	126		
Geometridae	157	Lucanidae	66	(P)	
Geotrupidae	67	Lycaenidae	214	Pamphagidae	39
Gerridae	42	Lycidae	73	Pamphiliidae	97
Glyphipterigidae	139	Lygaeidae	46	Panorpidae	113
Gomphidae	33	Lymantriidae	183	Papilionidae	212
Gracillariidae	138			Passalidae	67
Gryllidae	39	(M)		Pentatomidae	50
Gryllotalpidae	39	Machaerotidae	52	Perlidae	37
Gyrinidae	64	Malcidae	46	Perlodidae	37
		Mantidae	36	Phasmatidae	40
(H)		Mantispidae	58	Phasmida	40
Harpalidae	60	Mantodea	36	Phlaeothripidae	41
Helotidae	76	Mecoptera	113	Phryganeidae	126
Hemiptera	42	Megalodontidae	97	Phryganopsychidae	126
Hepialidae	127	Meloidae	78	Phyllocephalidae	50
Heptageniidae	31	Melolonthidae	68	Pieridae	213
Hesperiidae	211	Membracidae	52	Plataspidae	48
Histeridae	64	Miridae	43	Platycnemididae	33
Homoptera	52	Mordellidae	77	Platygastridae	101
Hydrophilidae	64	Muscidae	124	Platypodidae	95
Hydropsychidae	126	Myrmeleontidae	58	Pleciidae	115
Hymenoptera	96			Plecoptera	36
		(N)		Pompilidae	107
(I)		Nabidae	43	Potamanthidae	32
Ichneumonidae	102	Necrosciidae	41	Psychidae	137
Incurvariidae	127	Nepidae	42	Psyllidae	56
Inocelliidae	57	Neriidae	121	Pteronarcidae	36
Isonychiidae	31	Neuroptera	57	Ptinidae	75
		Nitidulidae	75	Pyralidae	145

Pyrgomorphidae	39	Simuliidae	114	Tischeriidae	128
Pyrgotidae	121	Siricidae	97	Tortricidae	128
Pyrochroidae	78	Solvidae	116	Trichoptera	126
(R)		Sphécoidae	109	Triozidae	57
Reduviidae	44	Sphingidae	176	Trogidae	67
Rhaphidophoridae	37	Spondyliaepidae	57	Trogossitidae	75
Rhopalidae	48	Staphylinidae	65	(U)	
Rhyacophilidae	126	Stathmopodidae	141	Uraniidae	173
Rhynchophoridae	95	Stenopsychidae	126	Urostylididae	48
Ricaniidae	54	Stratiomyidae	116	(V)	
Roeslerstammiidae	138	Syrphidae	118	Vespidae	108
Rutelidae	69	(T)		(X)	
(S)		Tabanidae	115	Xiphydriidae	97
Sarcophagidae	124	Tachinidae	125	Xyelidae	97
Saturniidae	175	Tenebrionidae	78	Xyloryctidae	141
Scarabaeidae	67	Tenthredinidae	98	(Y)	
Scaritidae	60	Tephritidae	121	Yponomeutidae	138
Scathophagidae	124	Tetrigidae	39	(Z)	
Sciomyzidae	121	Tettigoniidae	38	Zopheridae	78
Scoliidae	106	Thripidae	41	Zygaenidae	154
Scolytidae	95	Thyatiridae	156		
Scutelleridae	49	Thyrididae	153		
Sessidae	145	Thysanoptera	41		
Silphidae	65	Tineidae	137		
Silvanidae	76	Tingidae	51		
		Tipulidae	113		

(ㄱ)		꼭등이과	37	땅노린재과	49
가는나방과	138	꼭추등예과	117	똥파리과	124
가는납작벌레과	76	꽃노린재과	43	똥풍뎡이과	68
가뢰과	78	꽃등예과	118		
가시거품벌레과	52	꽃매미과	55	(口)	
각날도래과	126	꽃무지과	70	말벌과	108
각다귀과	113	꽃벼룩과	77	매미과	55
갈고리나방과	155	꽃파리과	124	매미목	52
감꼭지나방과	141	꿀벌과	110	매미충과	52
강도래과	37			맷시벌과	102
강도래목	36	(ㄴ)		머리대장과	75
강하루살이과	32	나무쭈시기과	76	먹점뿔나방과	141
개나무좀(갑나무좀)과	74	나무이과	56	먹파리과	114
개미과	106	나무좀과	95	먼지벌레과	60
개미붙이과	75	나비목	127	메뚜기과	39
거위벌레과	90	날개대벌레과	41	메뚜기목	37
거저리과	78	날도래과	126	멸구과	55
거품벌레과	52	날도래목	126	명나방과	145
검정파리과	124	남방뿔나방과	141	명주잠자리과	58
검정풍뎡이과	68	납작먹좀벌과	101	모기과	114
고치벌과	101	납작잎벌과	97	모메뚜기과	39
곡나방과	127	넓적노린재과	45	목대장과	77
곡식좀나방과	137	네발나비과	216	목대장송곳벌과	97
곰보벌레과	58	노린내등예과	117	무당벌레과	76
과실파리과	121	노린재과	50	물날도래과	126
관충채벌레과	41	노린재목	42	물땡땡이과	64
광대노린재과	49	누에나방과	175	물뱀이과	64
구멍벌과	109			물방개과	63
굴벌레나방과	128	(ㄷ)		물잠자리과	33
귀뚜라미과	39	대모벌과	107	물장군과	42
그림날개나방과	139	대모파리과	122	몽뚝날개나방과	145
그물강도래과	37	대벌레과	40	민집계벌레과	37
금풍뎡이과	67	대벌레목	40	민충이과	38
기생파리과	125	독나방과	183	밀두리뿔나방과	144
긴나무좀과	95	등애등예과	116	밀들이과	113
긴날개멸구과	54	등근날개날도래과	126	밀들이목	113
긴노린재과	46	들파리과	121	밀들이벌과	101
긴썩덩벌레과	77	등예과	115	밀빠진벌레과	75
길앞잡이과	59	등예잎벌과	98		
갈따구과	115	딱정벌레과	59	(ㄹ)	
꼬리하루살이과	31	딱정벌레목	58	바구미과	92
꼬마하루살이과	31	땅강아지과	39	바퀴과	36

바퀴목	36	사슴벌레붙이과	67	왕잠자리과	34
박각시과	176	산누에나방과	175	우단털파리과	115
박쥐나방과	127	상투벌레과	55	우묵날도래과	126
반날개과	65	섬서구메뚜기과	39	원뿔나방과	139
반달누에나방과	174	소금쟁이과	42	유리나방과	145
반딧불이과	73	소똥구리과	67	잎말이나방과	128
밤나방과	188	소바구미과	91	잎벌과	98
밤색하루살이과	31	솔나방과	174	잎벌레과	85
방아벌레과	72	솔잎벌과	98	잎벌레붙이과	78
방아벌레붙이과	76	송곳벌과	97	(ㄱ)	
방울실잠자리과	33	송장벌레과	65	자나방과	157
방패벌레과	51	송장풍뎡이과	67	자색물방개과	63
배벌과	106	송장해엄치개과	42	잠자리과	35
뱀잠자리과	57	수시렁이과	74	잠자리목	32
버섯벌레과	76	수중다리잎벌과	98	잠초노린재과	48
벌목	96	수중다리좀벌과	101	장구애비과	42
벌붙이파리과	120	쉬파리과	124	장님노린재과	43
벌노린재과	47	실노린재과	46	장다리파리과	118
병대벌레과	73	실잠자리과	32	장삼벌레과	55
부전나비과	214	심식나방과	144	장수잠자리과	34
부채장수잠자리과	33	쌀도적과	75	장수풍뎡이과	69
북방잠자리과	34	쌍꼬리나방과	173	재니등애과	118
불나방과	185	썩덩벌레과	79	제주나방과	179
비단벌레과	72	췌기나방과	155	점밀들이파리매과	116
빈대과	43	췌기노린재과	43	제비나방과	173
빗니수염잎벌과	97	(○)		제비나비붙이과	173
빗살수염벌레과	75	알노린재과	48	조롱박먼지벌레과	60
빗자루하루살이과	31	알락나무이과	56	좀날개나방과	127
빗날개좀나방과	138	알락나방과	154	좀머리멸구과	55
뽕나무노린재과	46	알락하루살이과	32	좀벌과	101
뽕족날개나방과	156	애기나방과	188	좀파리과	121
뽕나방과	142	애송장벌레과	65	주름메뚜기과	39
뽕나비나방과	173	약대벌레과	57	주머니나방과	137
뽕노린재과	49	어리굴나방과	128	줄날도래과	126
뽕매미과	52	어리방아벌레과	73	쥐머리거품벌레과	52
뽕잠자리과	58	억새노린재과	50	진딧물과	57
(△)		여치과	38	집게벌레과	37
사마귀과	36	왕갈고리나방과	156	집게벌레목	37
사마귀목	36	왕물결나방과	175	집나방과	138
사마귀붙이과	58	왕바구미과	95	집파리과	124
사슴벌레과	66	왕바퀴과	36		

(츠)		(트)		하늘소과	80
참나무노린재과	48	털파리과	115	하늘소붙이과	77
창나무이과	57	통나방과	141	하루살이과	32
창나방과	153			하루살이목	31
창날개빨나방과	141	(프)		허리노린재과	47
청벌과	105	파리매과	117	호랑나비과	212
청실잠자리과	33	파리목	113	호리벌과	100
초파리과	122	관날개빨나방과	141	호리병벌과	107
총채벌레과	41	팔랑나비과	211	호리허리노린재과	48
총채벌레목	41	폭탄먼지벌레과	63	흑거저리과	78
침노린재과	44	표본벌레과	75	흑나방과	188
		풀잠자리과	58	흑벌과	100
(크)		풀잠자리목	57	흑파리과	115
칼잎벌과	97	풍뎅이과	69	홍날개과	78
큰그물강도래과	36	풍뎅이붙이과	64	홍반디과	73
큰날개매미충과	54			흰나비과	213
큰팽나무이과	57	(ㅎ)			

광릉 숲의 곤충

~~(Insect Diversity of the Gwangneung Forest, Korea)~~

2006년 11월 15일 인쇄

2006년 12월 1일 발행

발행인 : 권은오

집필자 :

국립수목원 : 변봉규, 조동광, 이봉우, 이유미, 박신영

동강곤충연구소 : 원갑재

동북임업대학교 : 한휘림

발행처 : 국립수목원

전화 : 031-540-2000

~~FAX : 031-540-1088~~